



Informe de actividades
Dr. Fernando Lozano Ascencio
CENTRO REGIONAL DE INVESTIGACIONES MULTIDISCIPLINARIAS

Septiembre, 2023





Directorio

UNIVERSIDAD NACIONAL AUTÓNOMA DE MÉXICO

Dr. Enrique Graue Wiechers

RECTOR

Dr. Leonardo Lomelí Vanegas

SECRETARIO GENERAL

Dr. Luis Agustín Álvarez Icaza Longoria

SECRETARIO ADMINISTRATIVO

Dra. Patricia Dolores Dávila Aranda

SECRETARIA DE DESARROLLO INSTITUCIONAL

Mtro. Hugo Alejandro Concha Cantú

ABOGADO GENERAL

Dra. Guadalupe Valencia García

COORDINADORA DE HUMANIDADES

CENTRO REGIONAL DE INVESTIGACIONES MULTIDISCIPLINARIAS

Dr. Fernando Lozano Ascencio

DIRECTOR

Dra. Sonia Frías Martínez

SECRETARIA ACADÉMICA

Dr. Guillermo Aníbal Peimbert Frías

SECRETARIO TÉCNICO

M.A. Arlenee Yadira Lara Avilés

SECRETARIA ADMINISTRATIVA

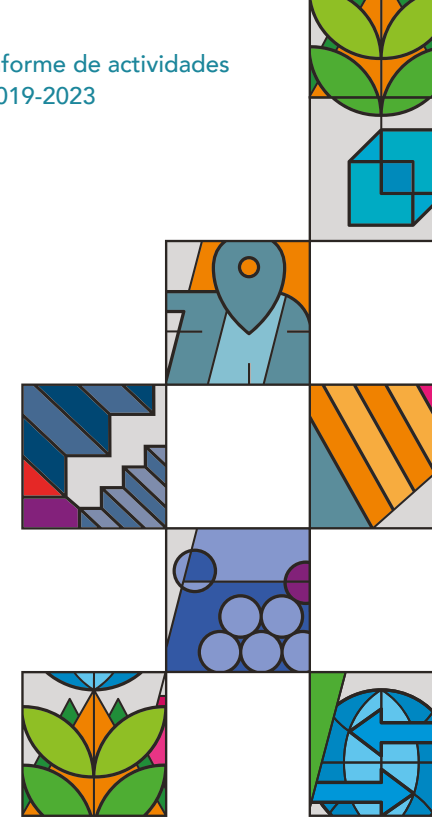





ÍNDICE

BALANCE DE CUATRO AÑOS DE GESTIÓN (2019-2023)	9
PRIMERA PARTE: INFORME NARRATIVO	31
LA COMUNIDAD ACADÉMICA DEL CRIM	33
Personal académico	33
Reconocimientos y premios, 2019-2023	41
Cuerpos colegiados y comisiones internas	43
LA PROMOCIÓN DE LA IGUALDAD DE GÉNERO Y LA NO VIOLENCIA EN EL CRIM	47
Comisión Interna para la Igualdad de Género	47
Campaña del CRIM #EsAcoso	49
LA INVESTIGACIÓN EN EL CRIM	50
Los programas de investigación	50
Los proyectos de investigación del personal académico	51
Productos de investigación	52
DOCENCIA Y EDUCACIÓN CONTINUA EN EL CRIM	58
La labor docente del personal académico	58
Programas de estudios universitarios	60
La educación continua en el CRIM	63
LA VINCULACIÓN Y EL INTERCAMBIO ACADÉMICO	72
Vinculación institucional	72
La colaboración académica y de investigación a nivel nacional e internacional	73

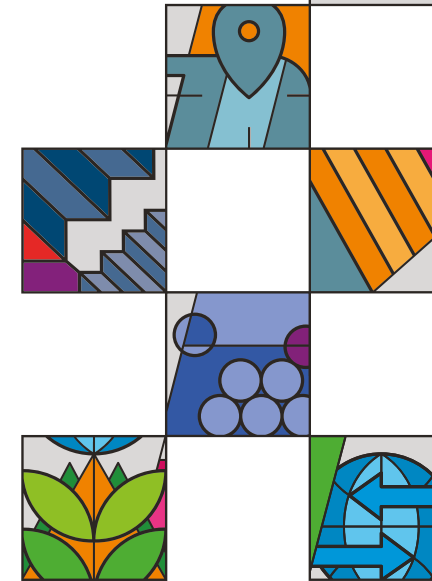

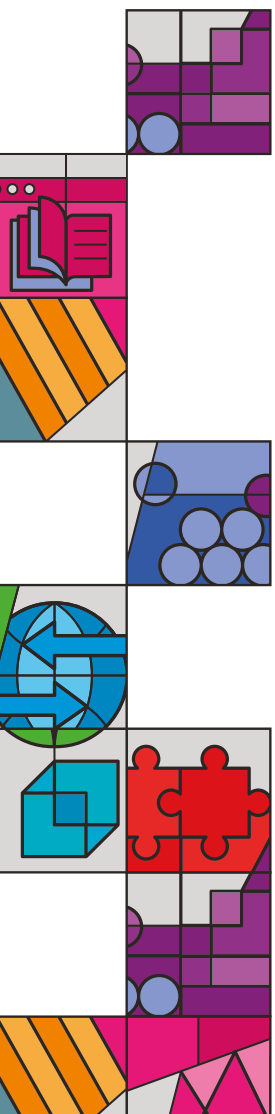

LA GESTIÓN TÉCNICA EN EL CRIM	59
Comité Editorial	64
Departamento de Publicaciones y Comunicación de las Ciencias y las Humanidades	65
Departamento de Cómputo y Tecnologías de la Información	75
Biblioteca y Servicios Digitales de Información	83
SERVICIOS ADMINISTRATIVOS QUE APOYAN EL TRABAJO DE INVESTIGACIÓN EN EL CRIM	87
Departamento de personal	88
Departamento de Bienes, Suministros y Servicios Generales	90
Departamento de Presupuesto	93
Ingresos financieros adicionales	95
Comisión Local de Seguridad y Unidad Interna de Protección Civil	99
AVANCES EN LA SUSTENTABILIDAD AMBIENTAL Y ECOLÓGICA 2019-2023	101
SEGUNDA PARTE: ANEXOS	105
LA COMUNIDAD ACADÉMICA DEL CRIM	107
Proyectos de investigación desarrollados por el personal académico del crim, 2022	107
Posdoctorantes del CRIM durante 2023	112
Eventos académicos de educación continua, difusión y actualización de las ciencias sociales y humanidades, noviembre de 2022 a julio de 2023	113
Producción del personal académico, 2022	114
Libros autorales	114
Libros coordinados	114
Capítulos de libros	115
Introducciones y prólogos	118
Reseñas	118



Artículos en revistas académicas	119
Artículos de difusión no arbitrados	124
Artículos de divulgación	125
Producción de los/as posdoctorantes	126
Producción del investigador por México de CONAHCYT	128
Instrumentos consensuales vigentes y celebrados por el CRIM durante el periodo 2020-2023	130
Programas, seminarios y redes de la UNAM en los que participa personal académico del CRIM, 2020-2023	133
LA GESTIÓN TÉCNICA EN EL CRIM	134
Cursos recibidos por el personal adscrito a la Secretaría Técnica	134
Artículos y reseñas aprobadas en cyRS para su publicación en los dos últimos números	136
Producción de contenidos digitales, 2019-2023	137
Presencia de los libros del CRIM en actividades de difusión	138
Libros comercializados por año y lugar de venta	141
Sitios web principales y periféricos	141
LA GESTIÓN ADMINISTRATIVA EN EL CRIM	142
Presupuesto operativo autorizado al CRIM por partidas, 2020-2023	142

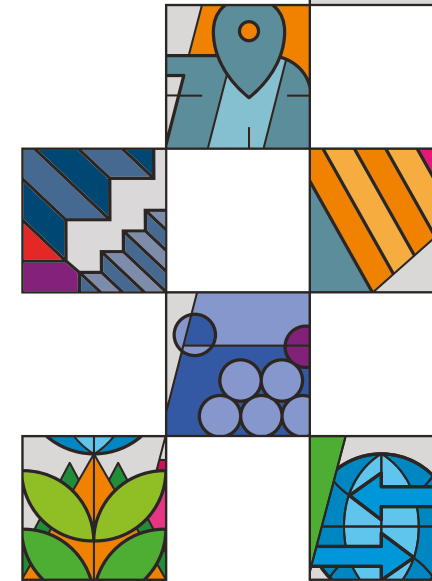



BALANCE DE CUATRO AÑOS DE GESTIÓN (2019-2023)

Introducción

A sus 38 años de existencia, el Centro Regional de Investigaciones Multidisciplinarias (CRIM) de la Universidad Nacional Autónoma de México (UNAM) forma parte de las instituciones más importantes de investigación científica del país en el ámbito de las ciencias sociales y las humanidades. Su comunidad académica cuenta con prestigio local, nacional y global, y con una creciente presencia en redes académicas clave. Somos una comunidad privilegiada, no solo por el hecho de pertenecer a la universidad pública más importante del país, sino también porque nuestro Centro está enclavado en el Corredor Biológico Chichinautzin y cuenta con instalaciones adecuadas, dignas y seguras para el desarrollo de nuestra labor universitaria sustantiva.

Este informe presenta un balance de los logros del CRIM, de su comunidad a lo largo de los últimos cuatro años. Nos interesa evaluar cómo hemos contribuido al proyecto académico e institucional del Centro, pero, sobre todo, reflexionar en torno al tipo de entidad que estamos construyendo y acerca de las bases que hemos sentado en estos cuatro años, con miras a su desarrollo futuro.

El CRIM mantiene un compromiso con los objetivos de una universidad pública. Su trabajo de investigación, con énfasis en una perspectiva multidisciplinaria y regional, se encuentra estrechamente vinculado con los grandes problemas nacionales, así como con la agenda de los Objetivos de Desarrollo Sostenible y de los Programas Nacionales Estratégicos de CONAHCYT. El compromiso de nuestra comunidad académica se refleja claramente en el crecimiento sostenido de su productividad científica y sobre todo en el incremento de su labor docente.

Durante la actual gestión hemos velado por la elevar la calidad y la excelencia del CRIM, mediante la institucionalización de procesos académicos, técnicos y administrativos. Por ejemplo, hemos impulsado nuevos procedimientos para las contrataciones por artículo 51 del Estatuto el Personal Académico, a través de invitaciones para ocupar las plazas que van quedando

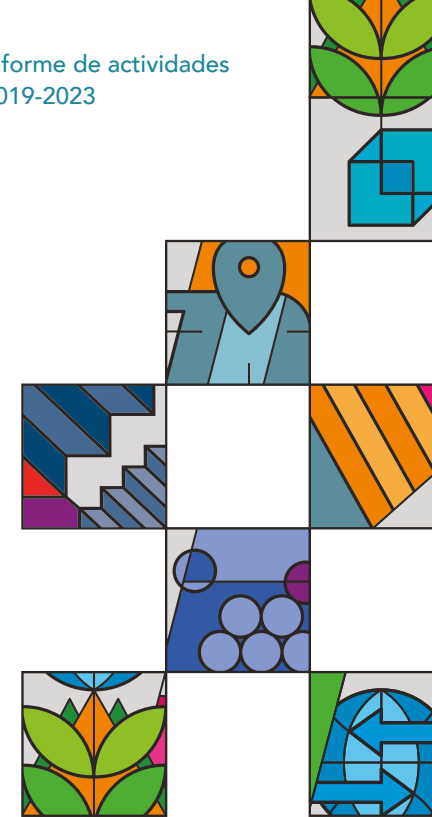

disponibles. También hemos instrumentado el innovador Sistema de Gestión del Personal Académico (SIGPA), herramienta que permite a nuestro personal tener un mayor control de su carrera y proyecto profesional dentro de la UNAM. Asimismo, en este periodo impulsamos una estrategia orientada a promover las carreras del personal académico, específicamente respecto a la apertura de concursos de oposición abiertos y cerrados.

Como parte de la estrategia para elevar la calidad y la excelencia del CRIM, hemos respetado y aplicado tanto los principios del Sistema de Gestión de Calidad de la UNAM como el enfoque basado en procesos, en el que la comunidad desempeña un papel fundamental para la determinación de los requisitos de los servicios. Además, hemos cumplido con las políticas de racionalidad presupuestal que anualmente establece la administración central, respetando la normatividad universitaria en la materia y hemos ampliado las fuentes de ingresos extraordinarios. En relación con lo anterior, sobresale el impulso que esta gestión le ha dado a las actividades de educación continua, que incluyen diplomados, talleres y cursos especializados.

Una preocupación central de esta administración fue desarrollar la infraestructura, modernización y adopción de nuevas tecnologías de información. Para ello fue central la adquisición de equipos de cómputo en una escala sin precedentes, con el objeto de reemplazar equipos obsoletos. Del mismo modo, hemos trabajado en el rediseño de la [página web del CRIM](#), que ahora contiene mucha más información, actualizada permanentemente, y cuenta con un sistema de intranet, donde cada integrante de la comunidad académica puede acceder a información interna y personalizada.

A este proceso de modernización tecnológica se agrega el reforzamiento de la seguridad informática y el diseño, operación y puesta en marcha del [Repositorio Universitario del CRIM](#) y del nuevo portal [Libros CRIM](#).

Una parte fundamental de la agenda de modernización ha sido la construcción de nuestra nueva biblioteca, que nos permitirá contar, ahora sí, con una sala de lectura y de trabajo como no hemos tenido antes en el Centro, e incluso con un espacio para el desarrollo de eventos culturales y académicos, como presentaciones de libros, seminarios y otros. Trabajamos también en mejorar los espacios públicos con proyectos arquitectónicos, como la velaria y el piso de la terraza exterior. Además, avanzamos en el acondicionamiento y dignificación de espacios de

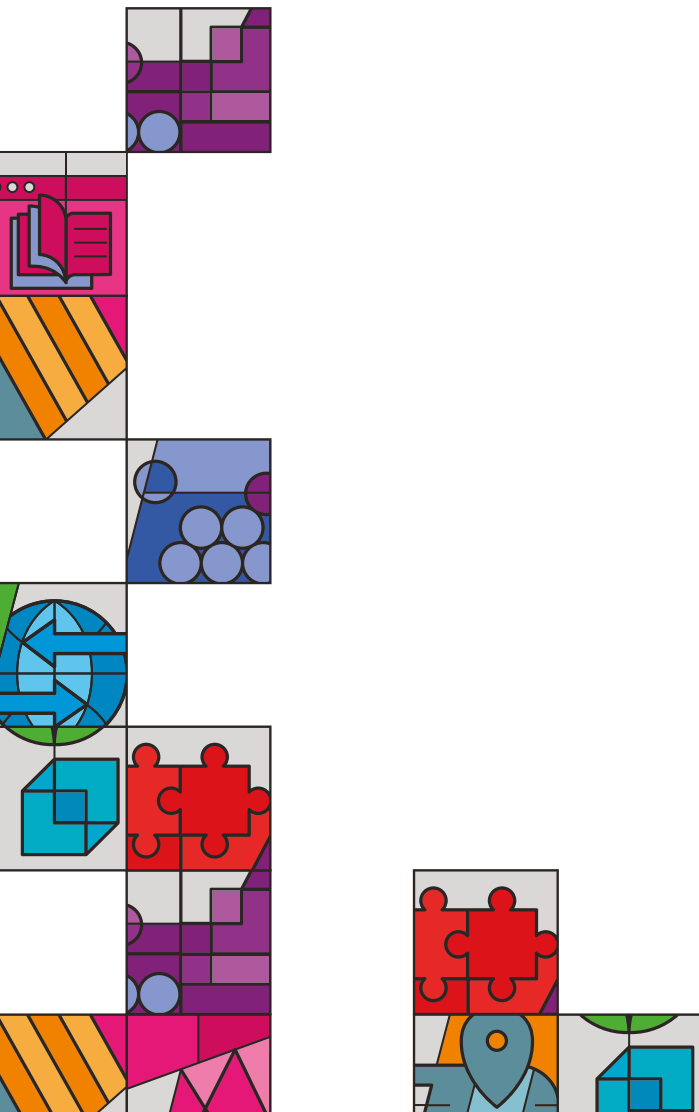



trabajo y en múltiples obras que no resultan tan visibles (como trabajos de cableado y tierras físicas) pero son fundamentales para el funcionamiento del CRIM.

Otra área en la que avanzamos durante la presente administración es la vinculación y presencia del CRIM en muchos ámbitos. Podríamos decir que la pandemia impulsó el cruce de fronteras del CRIM, pues la multiplicación de nuestras actividades en modalidad virtual (seminarios, cursos, diplomados, etc.) nos permitió aumentar nuestra presencia en muchos países, al contar con participantes y ponentes de distintas nacionalidades. El uso de tecnología informática, específicamente a partir del repositorio del CRIM, implica una extraordinaria presencia y difusión global de la producción científica de nuestra planta académica, porque la disponibilidad de esos materiales alcanza cualquier lugar del mundo. La puesta en marcha de diversos proyectos permitió fortalecer los vínculos con la comunidad del subsistema de humanidades y con la del Campus Morelos, así como con dependencias y autoridades de la administración central de la UNAM y de la Universidad Autónoma del Estado de Morelos (UAEM).

Durante la presente gestión dimos pasos muy importantes hacia el fortalecimiento de la vida colegiada y el trato respetuoso hacia las personas. Tanto en el Consejo Interno como en el Comité de Educación Continua y en el Comité de Desarrollo Académico, siempre se ofreció a sus integrantes toda la documentación necesaria en forma previa a cada sesión, para que ellos conocieran las materias a discutir y pudieran prepararse al respecto. Las comisiones dictaminadoras siempre fueron apoyadas (con absoluto respeto a su autonomía) en su funcionamiento y sus procedimientos de toma de decisiones. Asimismo, hemos procurado escuchar y atender a cada integrante de la comunidad académica, al personal administrativo de confianza y de base, sin distinciones de ningún tipo, buscando siempre tender puentes de comunicación, limar asperezas y responder con el mayor respeto y generosidad posible a las solicitudes de toda índole.

Hemos trabajado por un CRIM comprometido con la difusión y la divulgación científica, promoviendo ferias de libros locales y fortaleciendo la difusión interna y hacia el exterior, fomentando nuestra creciente presencia en redes sociodigitales y una expansión y mejora en la comunicación interna a través de la publicación electrónica *Esta semana en el CRIM*.

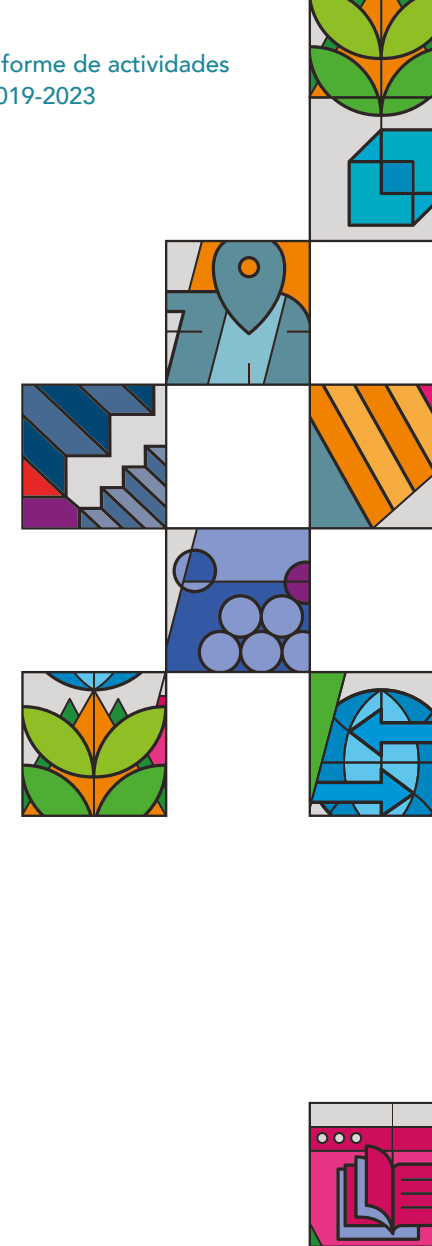

No queremos dejar de manifestar los compromisos del CRIM relacionados con la igualdad de género y con el medio ambiente. Durante la actual gestión se impulsó de forma decidida la igualdad de género y se han promovido espacios libres de cualquier forma de violencia, incluidas las violencias de género. El CRIM ha reiterado en numerosas ocasiones su compromiso de cero tolerancia a las violencias de género, a través de campañas y el apoyo a las acciones e iniciativas de la Comisión Interna de Igual de Género (CINIG) del CRIM. En relación con la operación sustentable del CRIM, lo más destacable fue la renovación del Distintivo Ambiental Oro por tres años, de 2022 a 2025, así como la mención “Altamente elogiado” del premio International Green Gown Awards 2022, que recibió el Programa Manejo Integral de Residuos Sólidos Universitarios con enfoque Basura Cero (MIRSU-B0), otorgada por el Programa de las Naciones Unidas para el Medio Ambiente y el grupo Allianz Global Investors, reconocimiento cuya expansión a otras entidades universitarias y gubernamentales nos honra y nos compromete.

Esta gestión estuvo marcada por la emergencia sanitaria provocada por el COVID-19; una pandemia que nos cimbró, pero que también despertó nuestra creatividad e ingenio, pues tuvimos que hacer modificaciones organizativas y administrativas para dar continuidad al trabajo universitario sustantivo. Así, de inmediato dimos respuestas, lo mismo que ofrecimos análisis y reflexiones sobre los impactos económicos, sociales y ambientales de la pandemia.¹

También en plena pandemia, celebramos los 35 años del CRIM con un variado y participativo programa de actividades virtuales que llevó por título “Memoria y perspectiva”. Decidimos no quedarnos solamente en la efeméride, sino que aprovechamos la oportunidad para reflexionar sobre nuestro pasado y proyectar nuestro futuro, fortaleciendo el enfoque regional y la perspectiva multidisciplinaria de nuestro quehacer investigativo. Esa reflexión nos llevó a la necesidad de repensar el compromiso social del CRIM, a asumirnos como colectivo académico multidisciplinario con un claro mandato social.

¹ En respuesta al confinamiento por la pandemia la comunidad académica del CRIM generó 45 artículos de reflexión como material de divulgación que fueron agrupados en la serie **Notas de Coyuntura del CRIM**. Además, se produjo una serie de **entrevistas con expertos/as del CRIM** sobre cómo la pandemia afectó diversos aspectos de la vida social y económica.

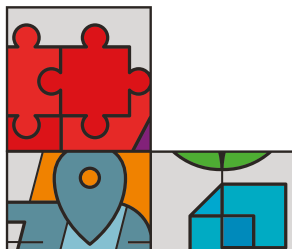
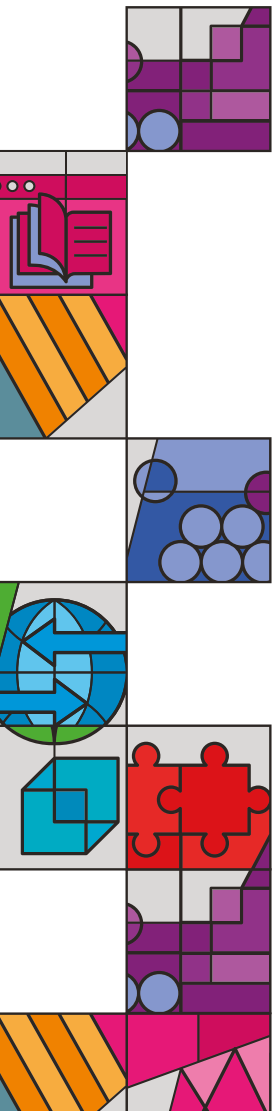



En lo que resta de esta sección introductoria de balance, presentamos una versión resumida del conjunto del informe. La versión ampliada del documento se encuentra en las secciones [Primera parte. Informe narrativo](#) y [Segunda parte. Anexos](#).

Plan de Desarrollo Institucional 2019-2023 y principios transversales

El Plan de Desarrollo Institucional (PDI) 2019-2023 dibujó una ruta para el cumplimiento de la misión del CRIM, y se constituyó como un instrumento de planeación, una herramienta de apoyo, organización e impulso del trabajo colectivo e individual. Ese documento guía propuso cinco objetivos fundamentales: 1) fortalecer la investigación científico-social y humanística, vinculada con temas emergentes y problemas prioritarios del país, con énfasis en el ámbito local y regional; 2) impulsar la integración de la comunidad del CRIM en torno a la actividad académica; 3) promover la labor docente del CRIM a través de los programas de estudios universitarios y de educación continua; 4) fortalecer e innovar la gestión técnica en el CRIM a partir de una decidida integración con la UNAM, y 5) mejorar la administración y los servicios que apoyan el trabajo de investigación que se lleva a cabo en el Centro.

A su vez, el PDI 2019-2023 propuso la observancia irrestricta de seis principios transversales para el cumplimiento de los objetivos enunciados que, en rigor, constituyen los principios y la filosofía de trabajo de la presente administración del CRIM: 1) promoción de los principios de la universidad pública y el compromiso con la sociedad; 2) fomento de la igualdad de género y la erradicación de todas las formas de discriminación por género, el sexismo y las violencias de género en el Centro; 3) trato respetuoso entre todas las categorías de personal del CRIM y al interior de estas; 4) promoción de la vida democrática y participativa; 5) evaluación participativa y autocrítica de las acciones institucionales, y 6) transparencia y legalidad. El presente informe se estructura a partir de los objetivos y principios transversales enunciados.

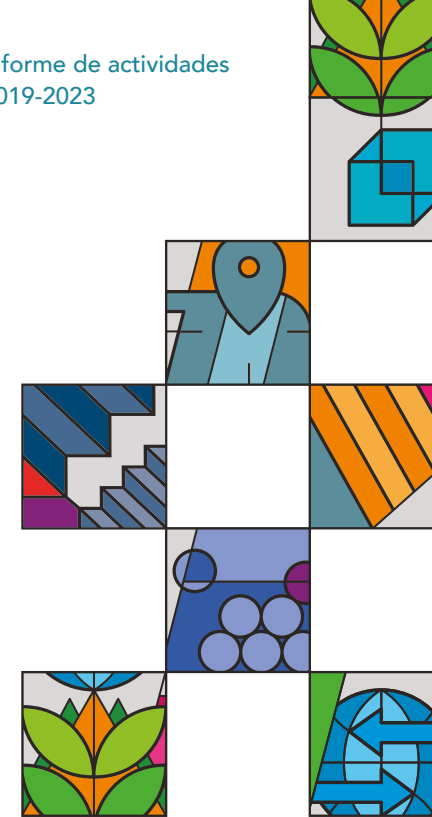

La investigación en el CRIM

El CRIM está conformado por once programas de investigación, tres laboratorios y un área de estudios, definidos a partir de ejes temáticos que estructuran las líneas y proyectos de investigación. Los once programas son: [Cambio Mundial, Globalización y Desarrollo](#); [Cultura, Política y Diversidad](#); [Estudios de lo Imaginario](#); [Estudios de Población](#); [Estudios sobre Educación y Formación](#); [Estudios sobre Equidad y Género](#); [Estudios Socioambientales](#); [Estudios Regionales](#); [Gobierno y Políticas Públicas](#); [Violencia\(s\), Derechos y Salud](#), y el programa de reciente creación: [Estudios sobre Desigualdades](#). Los tres laboratorios son: [Cultura Sentimental y Ética de la Convivencia](#); [Estudios sobre el Gobierno de una Universidad Sustentable](#), y [Felicidad y Bienestar Subjetivo](#); a los que se suma el [Área de Estudios sobre Migraciones y Transformaciones Sociales](#).

La creación del Programa de Estudios sobre Desigualdades (PED) responde al objetivo marcado en el PDI 2019-2023 que propone fortalecer la investigación científico-social y humanística vinculada con temas emergentes y problemas prioritarios del país con énfasis en el ámbito local y regional. Se trata de un programa gestado desde la mirada de diversas disciplinas para describir, comprender y explicar las distintas desigualdades que enfrentan las personas en el país y sus regiones; además, se propone que sea instrumental en el análisis, evaluación y diseño de acciones públicas encaminadas a reducir las brechas económicas, sociales y culturales.

En la actualidad los proyectos de investigación del personal académico del CRIM suman un total de 124, de los cuales 105 (85%) cuentan con fondos asignados por el CRIM y 19 (15%) reciben financiamiento externo. Al respecto, cabe señalar que a lo largo de los cuatro años del periodo 2020-2023, la planta académica del CRIM reportó 42 proyectos de investigación con financiamiento externo: 19 con recursos del PAPIIT; 4 con fondos de CONAHCYT, y 19 proyectos derivados de acuerdos consensuales con instituciones gubernamentales o públicas, lo que muestra el gran compromiso de nuestro personal académico en la búsqueda de financiamiento externo para la labor de investigación.

La producción científica es un elemento fundamental en todo centro de investigación, puesto que representa el avance y los resultados de los proyectos desarrollados. En el análisis de la producción de la comunidad académica del CRIM (donde incluimos a posdoctorantes y a un

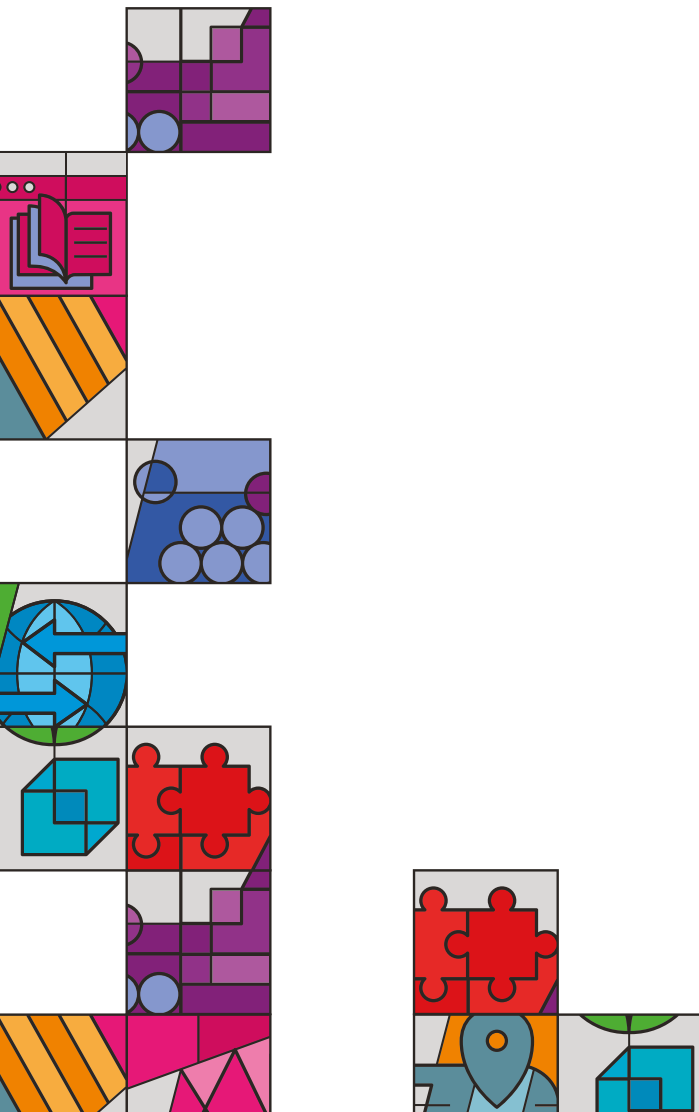



investigador por México de *CONACYT*), durante el periodo 2019-2022² se observa una producción total de 165 productos en 2019; 191 en 2020; 186 en 2021, y 165 en el año 2022.³ Sobre-
sale el hecho de que los dos años con mayor número de productos científicos fueron los años de auge de la pandemia: 2020 y 2021. Esta información muestra también que el promedio anual de publicaciones per cápita, durante el tiempo que abarca la presente gestión, fue de 2.7 productos. En ese punto destaca la productividad de quienes integran los programas de *Estudios de lo Imaginario* (5.1 productos por año); *Violencias(s), Derechos y Salud* (4.2 productos anuales), y el programa de *Cambio Mundial, Globalización y Desarrollo* (3.9 productos).

Por otra parte, el promedio de publicaciones del personal académico de acuerdo con su antigüedad en la UNAM muestra variaciones importantes en los distintos grupos de edad. En el periodo 2019-2022 la productividad de las personas con cinco años o menos de antigüedad, así como la de aquellas de entre 6 y 10 años, alcanzó un promedio de 3.6 publicaciones por año, seguidos por el grupo de 11 a 20 años, con un promedio de 2.7 publicaciones, y el grupo de 21 a 30 años, con un promedio de 2.0 publicaciones. El indicador disminuye significativamente en el grupo del personal académico con 31 años y más de antigüedad en la institución, cuyo promedio durante el periodo mencionado fue de 1.7 publicaciones per cápita.

Al revisar la información del número total de artículos publicados por el personal académico en revistas arbitradas entre 2019 y 2022, este indicador presentó un importante aumento en 2022. La cifra fue de 56 en 2019; 65 en 2020; 63 en 2021, y 85 en 2022. El despunte en 2022 es significativo en comparación con el año inicial; sin embargo, al considerar el nivel de impacto de las revistas en las que publica el personal del CRIM, de acuerdo con los datos de SCImago Lab, en 2019 el 60% de los artículos fueron publicados en revistas de alto impacto, mientras que en 2022 ese porcentaje bajó a 30%. Este panorama nos obliga a realizar una reflexión crítica sobre el tipo de revistas en las que estamos publicando.

² Se reporta el periodo 2019 a 2022 en virtud de que los datos proceden del Sistema de Informes Académicos de Humanidades (SIAH). Puesto que el llenado del informe se realiza en el último trimestre de cada año, no están disponibles los datos de 2023.

³ La producción científica incluye las siguientes modalidades: libro autoral, libro coordinado, capítulo en libro, introducción o prólogo, reseña, artículo arbitrado, artículo de difusión, artículo de divulgación, memorias de congreso.

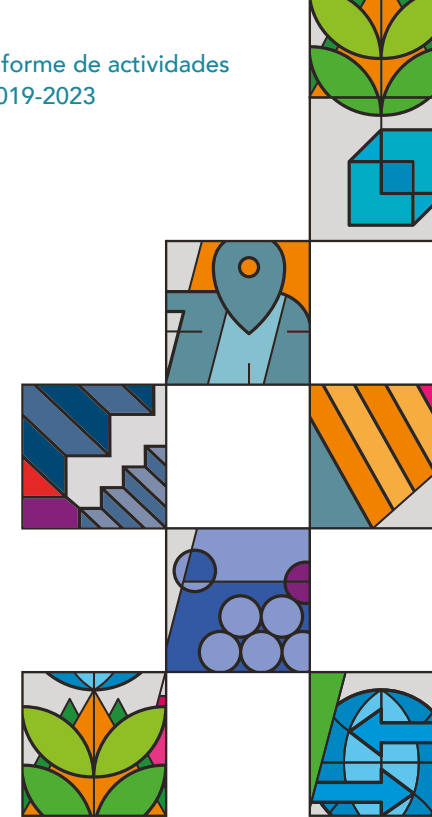

La comunidad académica del CRIM

La plantilla de investigadores/as adscritos/as al CRIM está actualmente integrada por 54 personas: 45 tienen la categoría de titular y 9 la de asociado/a. De las titulares, 22 se encuentran ubicadas en el nivel C, 13 en el B y otras 10 en el A. Desde el inicio de la presente administración, la Secretaría Académica ha motivado la promoción de las carreras de la comunidad académica a partir de un seguimiento puntual de la productividad, la calidad y la superación académica. Así, podemos ver cómo a lo largo de los últimos cuatro años, diez investigadores/as se promovieron: dos pasaron a la categoría titular C (Catherine Menkes y Sonia M. Frías); dos a titular B (Eréndira Serrano y Esther Morales), y cinco a titular A (José Ezcurdia, Reyna Carretero, Juan Carlos Domínguez, Carolina Espinosa y Guillermo Olivera); asimismo, una académica obtuvo su definitividad (Itzel Sosa). Cabe señalar y hacer un reconocimiento por su trayectoria académica e institucional a dos investigadores que se jubilaron durante la presente administración: el doctor José Manuel Capello y el licenciado David Moctezuma.

En cuanto al Programa de Primas al Desempeño del Personal Académico de Tiempo Completo (PRIDE), actualmente 13 investigadores/as ostentan el nivel D, 33 el C y 2 el B. Asimismo, un total de 8 académicos/as se apegaron a la disposición de exentar la evaluación del PRIDE por cubrir el requisito de tener más de sesenta años.

La plantilla de personal técnico académico está compuesta por 23 profesionales: 18 cuentan con la categoría de titular y 5 con la de asociado/a. Durante la actual administración, se promovieron 6 técnicos/as académicos/as: 3 fueron promovidos/as a la categoría titular B (Raúl Orozco Cordero, Carlos Lemus Ramírez e Irma González Béjar) y 3 a titular A (Mario Islas, Perla Martín y Mónica Ocampo). Asimismo, se resolvió un concurso de oposición abierto (Rossana Gutiérrez Martínez) y se realizó la contratación de Paula González-Rubio en el Área de Difusión y Divulgación de la Ciencia. Cabe señalar que durante la presente administración se jubilaron dos técnicos/as académicos/as (Rosa Lilia Álvarez y Raúl Sánchez Azuara) y una técnica académica quien se encuentra en licencia prejubilatoria (María Concepción González Giovannetti), a quienes les agradecemos por su trabajo y contribuciones para el desarrollo de nuestro Centro.

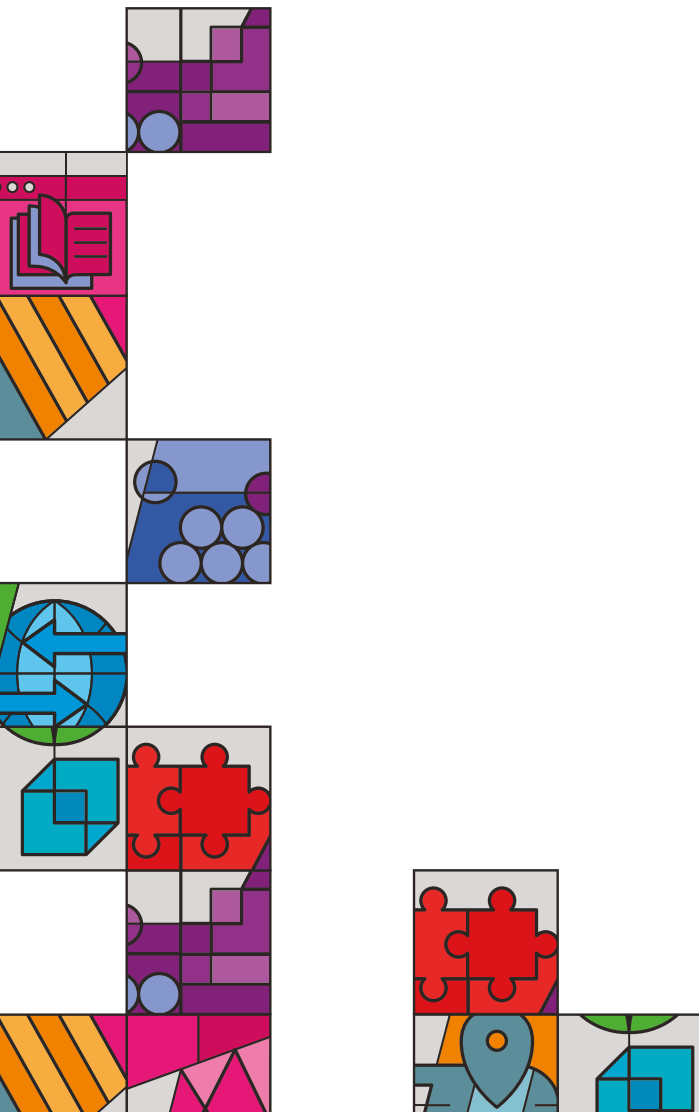



Una de las líneas de acción del PDI 2019-2023 señala la necesidad de reestructurar la dinámica de contrataciones a fin de promover que se integren investigadores/as que sostengan diálogo y relación con al menos dos programas de investigación. Las nuevas contrataciones, además, obedecen a la responsabilidad del CRIM de impulsar el recambio generacional y con ello dar paso al talento de investigadoras e investigadores jóvenes que tengan disposición de integrarse al Centro.

En este periodo se realizaron trece invitaciones públicas para ocupar plazas de investigador/a o técnico/a académico (del programa SIJA y por artículo 51). Derivado de este procedimiento, se contrataron dos investigadores/as (Sandra Villalobos y José Ricardo Gutiérrez), así como una técnica académica (Paula González-Rubio). En tres ocasiones, las comisiones *ad hoc* correspondientes declararon desierta las invitaciones para ocupar una plaza de investigador/a en los campos de estudios socioambientales y regionales, y en dos ocasiones se declaró desierta la invitación para ocupar una plaza de técnico/a académico/a en la Coordinación de Docencia. Las cinco invitaciones restantes se están resolviendo en este momento por parte de las comisiones *ad hoc*. Tres corresponden a nuevas contrataciones para conformar el Programa de Estudios sobre Desigualdades. Asimismo, a la fecha de la elaboración del presente informe, las comisiones *ad hoc* para dos plazas de técnico/a académico/a están en proceso de instalación; una en el Departamento de Publicaciones y Comunicación de las Ciencias y Humanidades, y otra en la Coordinación de Docencia y el Departamento de Cómputo (conjunta).

Durante los cuatro años de la presente administración, en el CRIM tuvimos el privilegio de recibir a 29 posdoctorantes: 22 a través del Programa de Becas Posdoctorales de la UNAM, y 7 por parte de CONAHCYT. Cabe mencionar que las doctoras Marcia Villanueva Lozano y Lucía Espinoza Nieto fueron contratadas como investigadoras de tiempo completo. La primera en el Instituto de Investigaciones Filosóficas de la UNAM y la segunda en la Universidad Autónoma de Baja California. Enhorabuena para ambas.

La planta académica del CRIM es reconocida anualmente por el SNI debido a la calidad de su productividad científica y a sus contribuciones en el ámbito de la docencia y la divulgación. Del conjunto de personal académico (que incluye a investigadores/as, técnicos/as, posdoctorantes y un investigador Conahcyt), en la actualidad pertenecen al SNI 54 personas: 1 emérito, 6 en

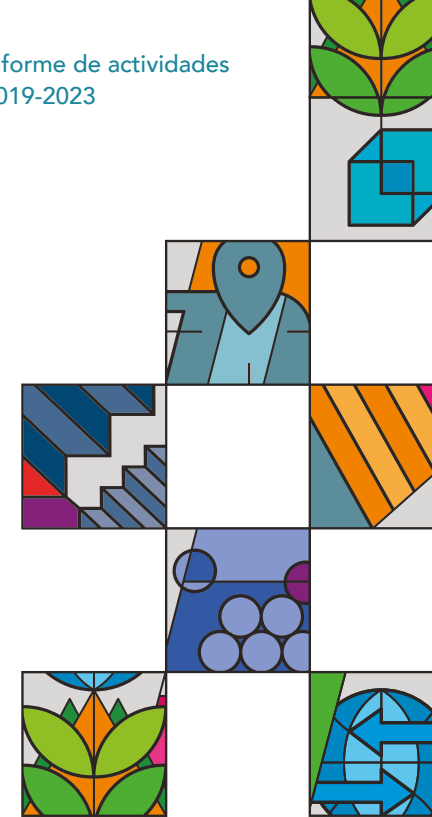

el nivel III, 18 en el nivel II, 21 en el nivel I y 8 en el nivel de candidatura. Asimismo, de los/as 54 investigadores/as que conforman la planta académica del CRIM, 44 (81.5%) son parte del SNI.

Una parte importante de la vida académica en el CRIM se realiza a partir de los intercambios y estancias de estudiantes, profesores/as e investigadores/as. Entre 2020 y 2023, 31 estudiantes y académicos/as desarrollaron estancias de investigación en nuestro centro, a quienes se sumaron 141 estudiantes que realizaron sus prácticas profesionales o servicio social en el mismo periodo.

Como parte del desarrollo y modernización de la infraestructura informática, durante la presente gestión nos propusimos desarrollar un proyecto muy ambicioso pero de gran utilidad e impacto entre nuestra propia comunidad académica. Se trata del Sistema de Gestión del Personal Académico (SIGPA), diseñado por la Secretaría Académica del CRIM con el apoyo de los departamentos de Promoción y Seguimiento Académico, y de Cómputo y Tecnologías de la Información. El SIGPA es un sistema que permite al personal académico consultar toda la información relacionada con su expediente y carrera académica, estímulos, proyectos de investigación, comisiones, cambios de adscripción, licencias, participación en órganos colegiados y periodos sabáticos. El acceso al SIGPA se realiza a través de la intranet del portal del CRIM, en la sección "Sistemas de gestión". Deseo expresar mi reconocimiento a todas las personas que participaron en este proyecto, el cual, por cierto, ha sido puesto a disposición de otras entidades y dependencias del subsistema de humanidades.

Durante la presente administración, veintitrés personas que forman parte de la comunidad académica del CRIM recibieron algún tipo de reconocimiento por su labor científica y contribución a la docencia e investigación. Destacan el otorgamiento de dos premios Universidad Nacional, uno a Roberto Castro en 2020, quien fue distinguido en el área de investigación en ciencias sociales, y Javier Delgadillo, en 2022, quien fue reconocido con este premio en el área de investigación en ciencias económico-administrativas. Asimismo, durante este periodo, ocho personas recibieron reconocimientos de instituciones internacionales. En 2020, Óscar Figueroa recibió el premio de la International Association of Asia Scholars; Héctor Ávila fue reconocido con la Cátedra América Latina en la Universidad de Toulouse (Francia); Juan Carlos Domínguez recibió el Premio de Ensayo sobre Cine en Latinoamérica y el Caribe por parte de la Fundación del Nuevo Cine Latinoamericano, y Blanca Solares obtuvo la distinción del Centre

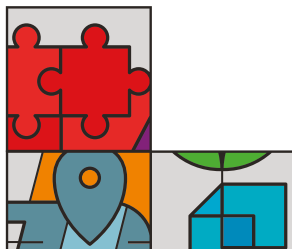
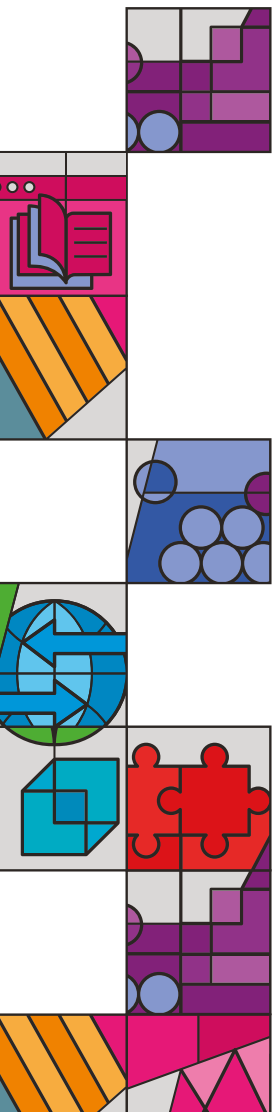



de Recherches sur L'Imaginaire, Facultatea de Litere, Cluj-Napoca (Rumania). En 2021, Inés Arroyo fue reconocida como Ombuds Person de la Society for Conservation Biology, y por el Stanford Woods Institute for the Environment (University of Colorado Boulder) como integrante de la cohorte Earth Leadership-2021. En 2022, Elsa Cross recibió el premio Casa Bukowski Internacional de Poesía.

Cuerpos colegiados y comisiones internas

La actual administración se ha mantenido fiel a una de las propuestas centrales del PDI 2019-2023, respecto a "...asumir, desde la Dirección del Centro, el compromiso claro e ineludible de no influir en las candidaturas ni en los resultados de los procesos de elección de representantes del personal académico ante distintas instancias" (p. 33), así como el respeto absoluto por parte de la Dirección al funcionamiento autónomo y a las decisiones tomadas por los distintos cuerpos colegiados.

Por su parte, los cuerpos colegiados se han suscrito a la propuesta del PDI que establece: "promover que los/as integrantes de las distintas comisiones y comités del CRIM asuman por escrito un compromiso de confidencialidad y de inexistencia de conflicto de interés" (p. 34). Esto último responde a su vez al acuerdo tomado en el Consejo Técnico de Humanidades en su sesión ordinaria del 23 de enero de 2020, donde se menciona que todos los/as integrantes de las comisiones y jurados deberán firmar una carta compromiso de confidencialidad (Acta: 1ªS.O/20, p. 22). Cabe señalar este documento no tiene otro propósito más que el de reforzar la autonomía, pero también la confidencialidad en el funcionamiento de los cuerpos colegiados.

Se ha impulsado la colegialidad más amplia posible, que es el mecanismo de trabajo universitario por excelencia. Tanto en el Consejo Interno como en el Comité de Educación Continua y en el Comité de Desarrollo Académico, siempre hemos ofrecido los expedientes a ser discutidos en forma previa a casa sesión, tanto para dar a conocer las materias que se habrán de discutir y prepararse al respecto como para evitar improvisaciones en la agenda que se discute.

El Consejo Interno (CI) del CRIM sesionó un total de 69 ocasiones desde el inicio de la presente administración a la fecha (julio de 2023): 43 sesiones ordinarias y 26 extraordinarias. Sus inte-

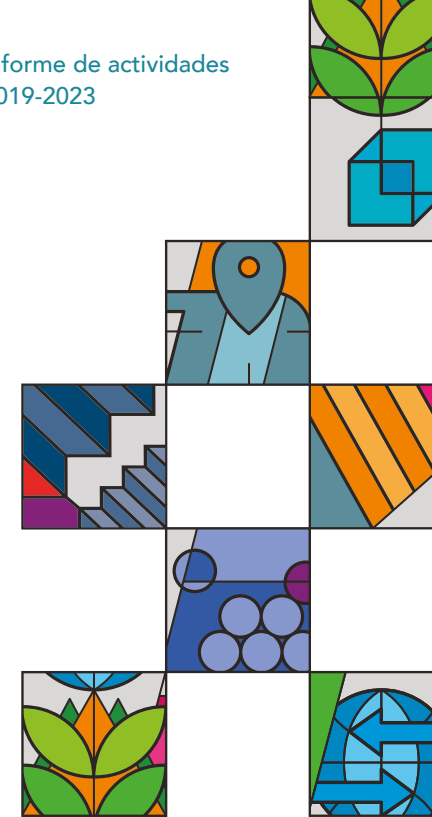

grantes mantuvieron una actividad constante en la atención de los asuntos académico-administrativos que le competen: revisión de informes anuales, contrataciones, promociones, cambios de adscripción temporales y definitivas, comisiones y licencias académicas, evaluación de posdoctorantes, entre otros muchos asuntos.

El Comité de Desarrollo Académico (CDA) se reunió en 33 ocasiones durante el periodo. En total fueron 27 sesiones ordinarias y 6 extraordinarias. Dentro de los temas abordados por este cuerpo colegiado destacan la discusión del proyecto académico para la elaboración del Plan de Desarrollo Institucional 2019-2023; la discusión de la iniciativa "Reflexiones desde el CRIM sobre la pandemia del COVID-19"; la aprobación de eventos de educación continua; el proyecto académico y de divulgación de la nueva biblioteca "Francisco López Cámara"; la discusión y aprobación del Reglamento Interno de Educación Continua del CRIM, así como las diversas sesiones celebradas para el diseño, análisis y las discusión de la propuesta de creación del Programa de [Estudios sobre Desigualdades](#).

La Comisión Dictaminadora del CRIM celebró durante el periodo de la actual administración 31 reuniones, 30 fueron ordinarias y una extraordinaria. En estas reuniones se resolvieron asuntos tanto de nuestro personal académico como del perteneciente a la Coordinación de Humanidades: un cambio de adscripción definitivo, 9 concursos de oposición abiertos, 4 contrataciones y 18 promociones. La Comisión Evaluadora PRIDE se reunió en once ocasiones, en las que se resolvieron 46 solicitudes de permanencia o incorporación a dicho programa por parte de 44 académicos adscritos al CRIM y 2 a la Coordinación de Humanidades.

La promoción de la igualdad de género y la no violencia

La Comisión Interna para la Igualdad de Género (CINIG) del CRIM se creó en el marco del proceso de institucionalización de la perspectiva de género liderado por la Coordinación para la Igualdad de Género de la UNAM. Su objetivo es impulsar al interior la política institucional de género de la universidad, a fin de lograr una cultura de igualdad de género y de atención a los derechos de las mujeres.

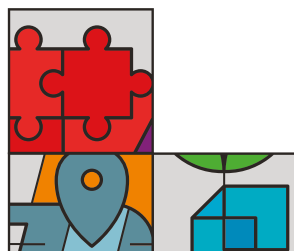
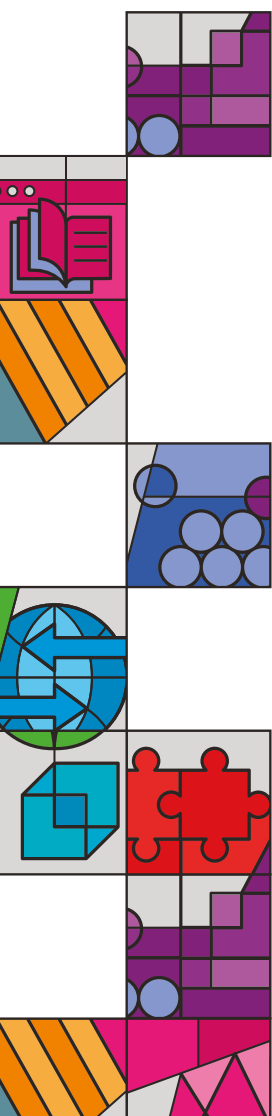



Durante el último año, el trabajo se enfocó en los ejes de no discriminación hacia las mujeres, acceso a una vida libre de violencia de género, no discriminación hacia las diversidades sexogenéricas, funciones sustantivas con perspectiva de género, masculinidades y trabajo con hombres. La cartera de actividades fue diversa: se hicieron talleres, campañas informativas, jornadas de cine-debate, mesas con especialistas, conversatorios y exposiciones.

La campaña del CRIM #EsAcoso tiene como objetivo identificar, prevenir y atender el hostigamiento y acoso sexual en espacios universitarios. Esta consiste en dar a conocer el “Protocolo para la atención integral de casos de violencia por razones de género de la UNAM” a partir de su publicación en la página web, junto con la inclusión de las personas orientadoras comunitarias (POC) del CRIM, (Celia López y Maribel Ríos) y una serie de mensajes destinados a identificar y eliminar estas conductas en contextos educativos. Las conductas que se nombran en la campaña son constitutivas de violencia y afectan las posibilidades de desarrollo académico y profesional de las personas afectadas.

Docencia y educación continua

Las actividades docentes del personal académico son cuantiosas en términos de docencia, dirección de tesis, participación en comités tutores y jurados. Durante el periodo que se informa, la comunidad académica del CRIM impartió 431 cursos de asignatura, contribuyó a la obtención de grado de 143 tesis y participó en 242 jurados. Durante los últimos cuatro años se presentó un aumento en las actividades docentes de la planta académica del CRIM, lo cual revela el compromiso de nuestra comunidad académica en esta labor sustantiva de nuestra universidad.

Actualmente y de manera institucional, el CRIM funge como entidad participante en tres programas de posgrado de la UNAM: el Posgrado en Ciencias Políticas y Sociales, el Posgrado en Estudios de Género y la Maestría en Trabajo Social. En el primero participamos con cincuenta tutoras/es, en el segundo con 19 y en la maestría con 16 tutores/as activos.

Uno de los avances más importantes de la presente gestión tiene que ver con el fortalecimiento y la diversificación de la educación continua en el CRIM. Esto se manifiesta no solo en

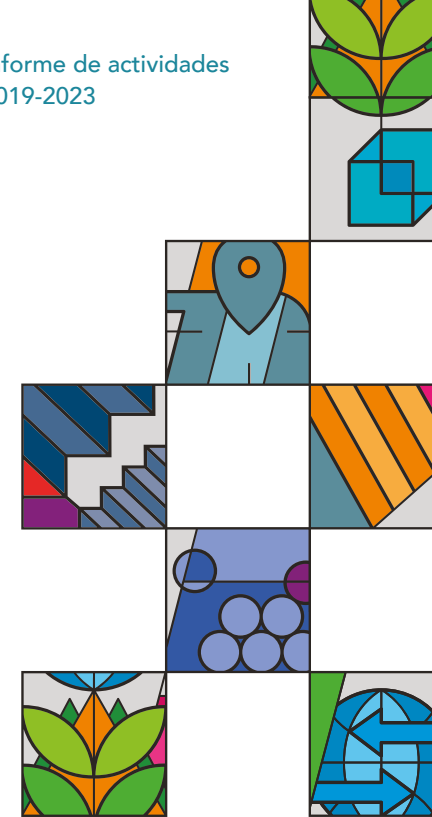

la consolidación de nuestros seminarios permanentes y temáticos, sino, sobre todo, un salto cualitativo en la oferta institucional de educación continua de formación, profesionalización y con valor en créditos para estudiantes universitarios. Estas actividades, en un centro foráneo como el CRIM, además de haber generado ingresos extraordinarios, constituyen una opción de labor docente muy importante para nuestra planta académica. Todo este proceso se vio reforzado con la aprobación del **Reglamento de Educación Continua** del CRIM y con el arranque de los trabajos de la Comisión de Educación Continua en junio de 2022.

En los cuatro años de la actual gestión se han realizado en total 131 actividades de educación continua, lo que representa 745 sesiones y un total de 2,955 horas en modalidad presencial, a distancia e híbrida. En las actividades de educación continua desarrolladas en estos cuatro años han participado en total 1,393 ponentes (979 nacionales y 414 internacionales) y 13,952 personas asistentes (1,548 internacionales y 12,404 nacionales).

En cuanto a las actividades de difusión y actualización de las ciencias sociales y humanidades, durante el periodo 2019-2023 se realizaron 107 actividades, que incluyen las de nuestros seminarios permanentes, como el Seminario Permanente de Estudios de Género, el Seminario Procesos y Actores de la Población y el Seminario Permanente del Programa de Estudios Regionales, a los que se agregan los seminarios temáticos organizados por personal académico de los programas **Cambio Mundial, Globalización y Desarrollo**; **Cultura, Política y Diversidad**; **Estudios de lo Imaginario**; **Estudios Socioambientales**, y **Gobierno y Políticas Públicas**. También destaca el Seminario Permanente de Ciudades Sostenibles ante el Cambio Climático, realizado en colaboración con el Programa Universitario de Estudios sobre la Ciudad de la UNAM.

Mención especial merece la celebración de actividades académicas de gran calado; por ejemplo, el doceavo Congreso Latinoamericano de Investigación para la Paz, en el que la doctora Úrsula Oswald desempeñó un papel protagónico; el Segundo Congreso Nacional sobre Violencias de Género, cuya responsable académica fue la doctora Sonia M. Frías; el Quinto Congreso Internacional sobre Experiencias en la Salvaguardia del Patrimonio Cultural e Inmaterial, en el que la doctora Cristina Amescua fue una de sus más importantes promotoras, y la séptima conferencia mundial de la Iniciativa de Investigación sobre Violencia Sexual (SVRI), de la que el CRIM fue institución coconvocante.

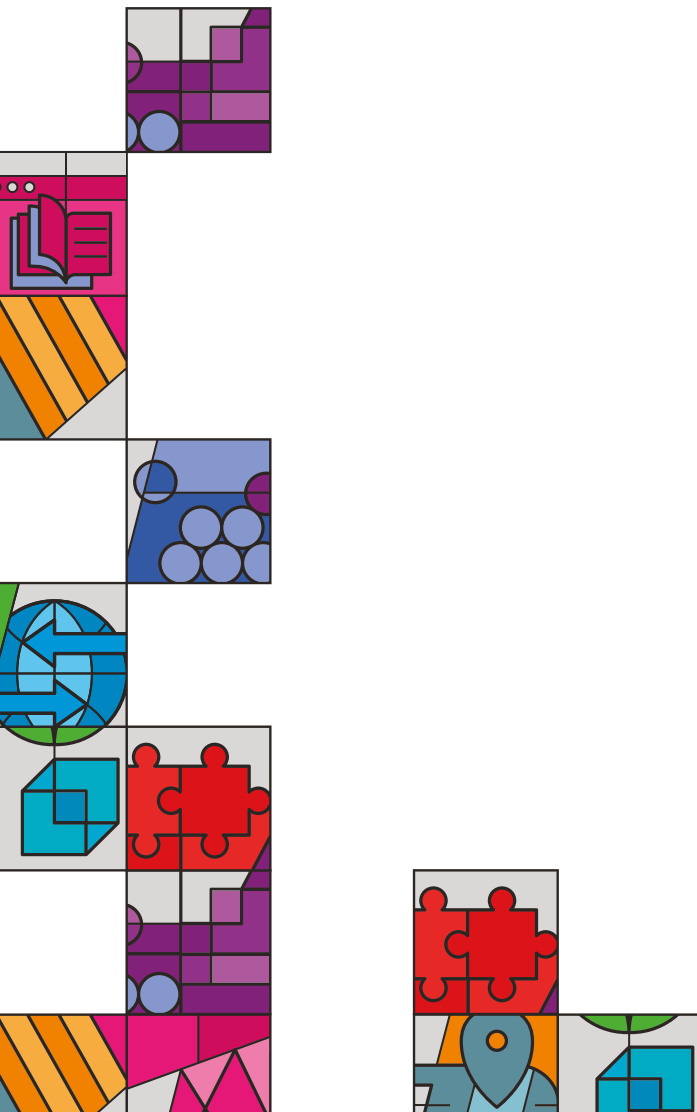



Sería imposible nombrar todos los coloquios, seminarios, talleres, conferencias y conversatorios propuestos y organizados por el personal académico de CRIM; sin embargo, estas actividades son una muestra de la vitalidad académica de nuestro Centro y del interés de nuestros investigadores e investigadoras por difundir y compartir el nuevo conocimiento generado y adquirido.

En cuanto a las actividades de profesionalización y formación, que incluyen cursos, diplomados y talleres, durante la actual gestión se llevaron a cabo 19 actividades, que se traducen en 298 sesiones y 1,372 horas impartidas, todas en modalidad a distancia. En este aspecto ha sido fundamental el uso de las herramientas tecnológicas y las plataformas de aprendizaje, pues se han programado horas de trabajo asincrónico desde Moodle.

Respecto a las actividades de educación continua con opción a valor en créditos, desde 2022 se han ofertado cursos dirigidos a estudiantes de posgrado de cualquier institución de educación superior con la posibilidad de que tengan valor en créditos, previa aprobación del comité académico de su respectiva entidad. Un logro muy importante es la oferta académica de las asignaturas de la maestría en Trabajo Social para la incorporación de estudiantes de otros posgrados de la UNAM. Si bien no son estrictamente actividades de educación continua, han posibilitado que, además de contar con estudiantes de las distintas sedes de la maestría, exista movilidad de las/os estudiantes de posgrado con la opción de que validen los créditos de su plan de estudios o como actividad extracurricular, así como el acceso a la asesoría de la comunidad académica del CRIM.

Vinculación institucional

La Secretaría Académica del Centro, a través del Departamento de Vinculación e Intercambio, se encarga de formalizar institucionalmente las relaciones del CRIM con instituciones de educación superior, gubernamentales, privadas y sociales, nacionales e internacionales, así como con otras dependencias de la UNAM, para fines de investigación, docencia, organización de eventos académicos u otros fines de carácter académico y cultural. Así, con base en el objetivo planteado en el PDI 2019-2023 respecto a fortalecer la investigación científico-social y humanística, el CRIM celebró 52 instrumentos de colaboración entre el año 2020 y junio de 2023.

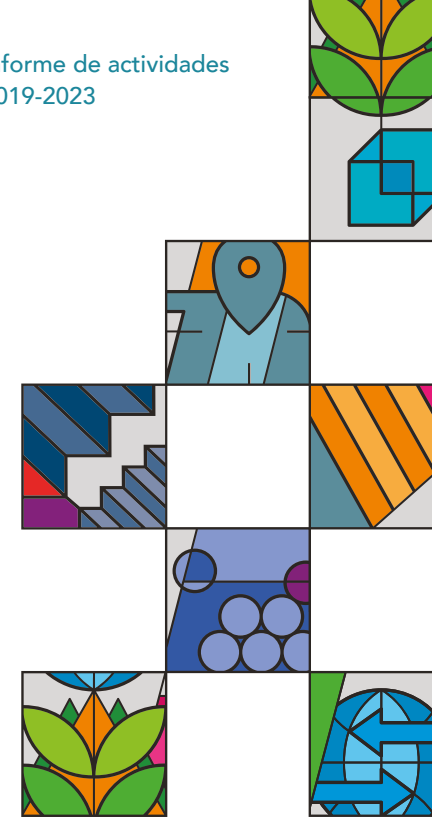

Durante la actual gestión, el CRIM concretó 84 instrumentos, de los cuales 59 se encuentran vigentes y 25 concluidos.

Durante la presente gestión se establecieron colaboraciones, tanto a largo plazo como para la realización de estudios específicos, con dependencias gubernamentales nacionales y estatales, particularmente de los estados de Morelos y Guerrero. La vinculación con las dependencias de nuestra propia Universidad ha sido uno de los pilares para el logro de los objetivos de esta gestión. En esta administración se reporta un total de veinticuatro bases de colaboración que estuvieron vigentes tanto con centros e institutos de investigación como con programas y facultades. Reconocemos el valioso apoyo recibido por parte del Instituto de Geografía, el Instituto de Biotecnología, la Dirección General de Repositorios Universitarios y particularmente la Facultad de Ciencias, para el aprovechamiento de sus sistemas. Con la Coordinación para la Igualdad de Género, el Instituto de Ingeniería y el Centro de Ciencias Genómicas se establecieron bases de colaboración con motivos de cooperación académica. En materia editorial, se firmaron convenios con el Instituto de Investigaciones Económicas, la Secretaría de Desarrollo Institucional, la Coordinación de Humanidades, el Instituto de Investigaciones Históricas, el Instituto de Investigaciones Bibliográficas, el Centro de Enseñanza para Extranjeros y la Dirección General de Publicaciones y Fomento Editorial, entre otras.

Asimismo, hemos realizado un gran esfuerzo por ampliar la presencia y colaboración con instituciones y universidades internacionales. En el periodo que se informa, el CRIM tuvo presencia en 19 países a partir de la firma de 18 instrumentos consensuales, aunque en total internacionales estuvieron vigentes 23 convenios entre 2020 y 2023.

La gestión técnica en el CRIM

En el PDI 2019-2023 en el ámbito de la gestión técnica, nos planteamos como objetivo "...reforzar una integración más sistémica del CRIM con la potente infraestructura (material y digital) de la UNAM [...] Nos planteamos como estrategia romper el aislamiento y meternos más a la UNAM". Propusimos desarrollar proyectos específicos, tales como el nuevo portal del CRIM, el Repositorio Institucional, el fortalecimiento de las publicaciones impresas y digitales, entre

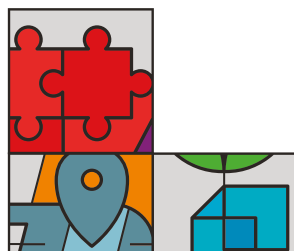
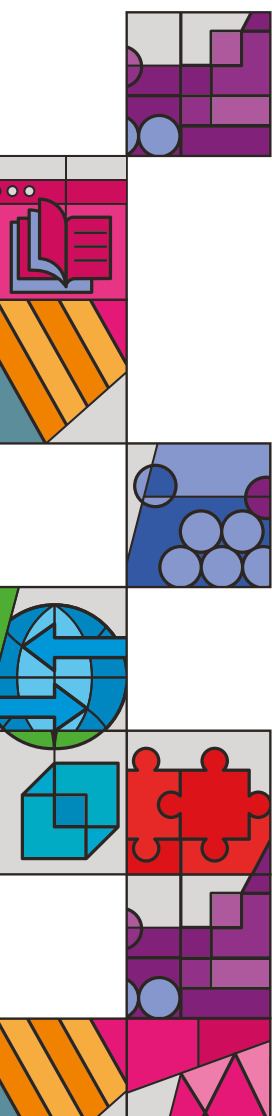



otros; esto a través de la búsqueda, consolidación y reforzamiento de la vinculación con entidades estratégicas de la UNAM, del subsistema de humanidades y de nuestro Campus.

Un proyecto destacable (y culminado, cabe decir) es la renovación del portal web del CRIM. Se trata de un proyecto central que estrena una renovada estructura, arquitectura sistémica y diseño gráfico. El portal integra y refleja el trabajo colaborativo de las secretarías Académica, Técnica y Administrativa, y es la ventana en la red del trabajo académico del Centro, además de que cuenta con un área de intranet para el personal del CRIM. Nuestro nuevo portal está integrado a su vez por diferentes plataformas especializadas en la gestión académica, el área editorial, bibliotecológica, teleinformática y administrativa, así como por los repositorios interoperables a los que tenemos acceso y nos permiten visibilizar el trabajo del Centro en la red. Ahora se encuentra hospedado en la infraestructura informática de la propia UNAM y con los cuidados de seguridad requeridos que nos proporciona la DGTIC.

Otro compromiso asumido en el PDI y cuyo cumplimiento ahora podemos informar es la instalación, configuración y puesta en marcha del **Repositorio Institucional del CRIM**. Con ello, nuestro Centro se convirtió en la institución pionera en la UNAM en cumplir con todas las responsabilidades, competencias profesionales y con los flujos administrativos, jurídicos y técnicos, todo en coordinación con la Dirección General de Repositorios Universitarios (DGRU) y la DGTIC. El repositorio cuenta ya con casi 1,400 recursos que reflejan el trabajo realizado en el Centro, tanto de investigación como de extensión, donde destacan los productos publicados y revisados por pares académicos.

Durante el periodo 2020-2023 el CRIM participó en la edición de un total de 55 obras, de las cuales 27 fueron libros publicados con el sello del CRIM, 8 en coedición con otras entidades de la UNAM y 6 en coedición con editoriales comerciales. Además, hubo 3 reediciones, 2 reimpressiones y al momento 9 libros se encuentran en proceso editorial. Asimismo, no da mucho gusto haber participado en la producción de 14 obras de la UNAM.

El CRIM tuvo la gran oportunidad de colaborar con la Coordinación de Humanidades, la Secretaría General y la Dirección General de Comunicación Social de la UNAM en la producción editorial de la colección ***La década covid en México: los desafíos de la pandemia desde las ciencias sociales y las humanidades***. Para contribuir con este proyecto, el equipo editorial del CRIM, bajo

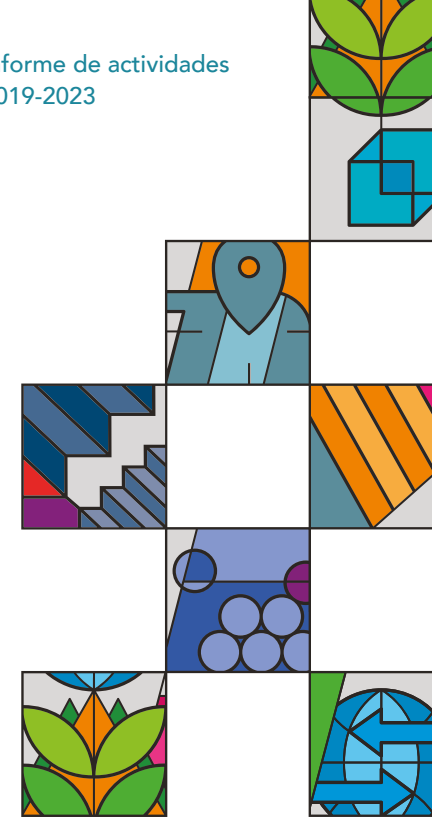

la coordinación del doctor Fernando Garcés, diseñó la identidad visual, los forros de los quince tomos y definió los criterios editoriales y tipográficos de la colección. Se trata de una obra de la UNAM que contribuye a la reflexión sobre los efectos de la pandemia en nuestra sociedad y, sobre todo, se orienta a generar propuestas de política pública postpandemia. Agradecemos a la doctora Guadalupe Valencia García y a la maestra Yuritzí Arredondo Martínez por la oportunidad de participar en este importante y desafiante proyecto editorial de nuestra universidad.

Uno de los mayores esfuerzos de esta gestión ha sido visibilizar la investigación y el quehacer científico del CRIM, así como promover la extensión de la cultura en la comunidad. En ese sentido, el CRIM organizó dos ediciones de la Fiesta del Libro y la Rosa, en 2022 y 2023. Además, colaboró en dos ediciones de la Feria Universitaria del Libro UAEM (FULUAEM) 2021 y 2022; en la Feria del Libro de Novedades y Remates Nómada de la UNAM 2021, organizada en coordinación con la Dirección General de Publicaciones y Fomento Editorial de la UNAM, y el Amate Festival, iniciativa cultural de la Universidad Autónoma del Estado de Morelos y el colectivo Redoble.

Con el objetivo de dar mayor visibilidad al trabajo que se realiza en el Centro, en esta gestión se impulsó decididamente la actividad en las redes sociodigitales con fines de difusión. Esto se tradujo en una mayor presencia del CRIM en estos medios. En mayo de 2020 se crearon las cuentas de Twitter e Instagram y se optimizó el uso de la página de Facebook y los canales de YouTube del CRIM. Asimismo, se inició el uso de la plataforma Sendinblue para campañas semanales de correo electrónico que hemos llamado “Esta semana en el CRIM”. Las cifras del crecimiento del número de seguidoras/es de las redes sociales del CRIM entre 2020 y 2023 dan cuenta de la presencia y visibilidad de nuestro centro en estos medios: Facebook pasó de 3,709 a 9,100 seguidores; Twitter, de 398 a 3,371; Instagram de 342 a 2,039 y en nuestros canales de Youtube de 446 en 2020 a 5,512 seguidores en 2023.

Una parte central de las actividades desarrolladas por el Departamento de Cómputo y Tecnologías de la Información es mantener actualizadas las computadoras de escritorio y portátiles, a nivel tanto de *hardware* como de *software*. Durante el periodo que se informa, se renovaron en total 78 equipos de cómputo, de los cuales 49 son computadoras de escritorio y 29 portátiles, así como un servidor local. Estas cifras significan que la renovación de equipo de cómputo durante la presente gestión representa el 32% respecto al total de equipos activos en el CRIM

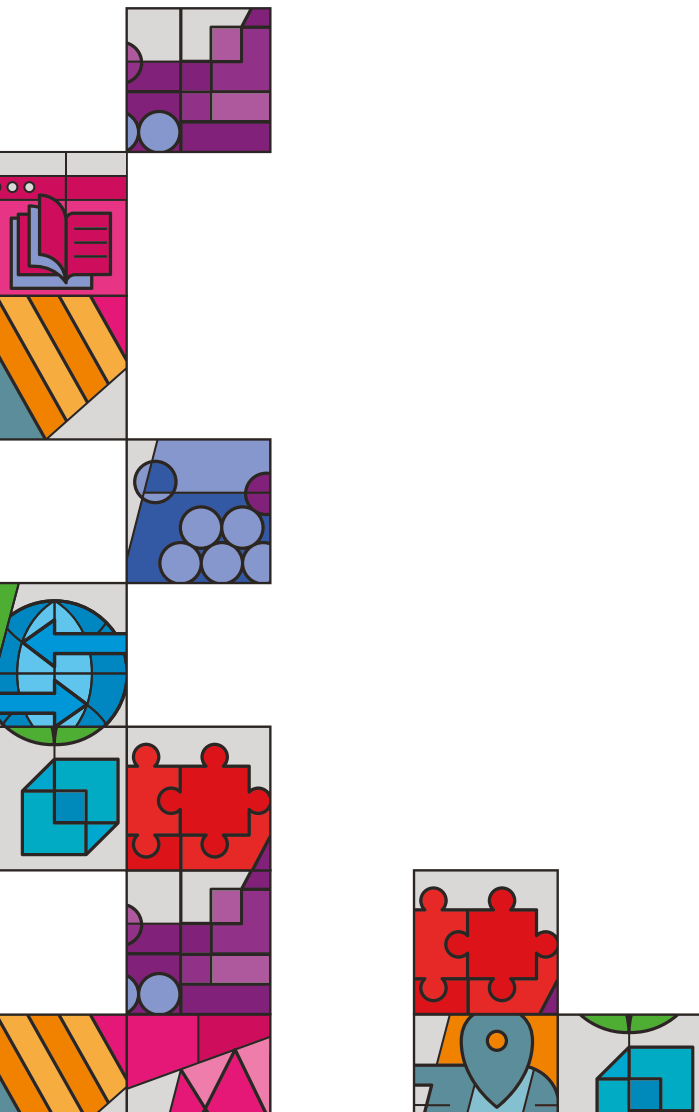



(29% en computadoras de escritorio y 37% en portátiles). Vale la pena mencionar que durante este año 2023, el CRIM recibió una adjudicación histórica de 34 equipos de escritorio de alta capacidad, gracias a la participación de nuestro centro en la convocatoria emitida por el Consejo Asesor en Tecnologías de la Información y Comunicación (CATIC). Desde la fundación del CRIM hasta la fecha no se había asignado un número tan grande de equipos de cómputo. Esto, a su vez, representa una inversión en tecnología de alrededor de un millón de pesos adicionales al presupuesto anual con el que cuenta el CRIM.

En respuesta a otra línea de acción planteada en el PDI 2019-2023, y como parte de las nuevas responsabilidades de la biblioteca, se trabajó en la digitalización de la producción editorial histórica del CRIM, con el objetivo de incluir los materiales en el repositorio. Del total de obras publicadas en el CRIM (467 títulos), 374 se encuentran digitalizadas y a la espera de ser integradas a la plataforma de Libros CRIM, para a su vez ser registradas en nuestro repositorio.

Parte de la agenda de modernización del CRIM ha sido la construcción de la nueva biblioteca. Esta obra nos ha exigido depurar nuestro acervo bibliográfico y abrir espacio para nuevas adquisiciones que apoyen de manera más eficaz las necesidades de nuestra planta académica. Aspiramos a que la nueva biblioteca sea un lugar de aprendizaje permanente, al que personas de todas las edades y de todas las disciplinas sociales y humanísticas acudan para aprender cosas nuevas, para acceder a diversas fuentes de información, en un espacio acogedor para todas y todos, que ofrezca una amplia gama de materiales y servicios que reflejen la diversidad de nuestra comunidad. La nueva biblioteca debe tener una sólida presencia digital que permita a los usuarios/as acceder a recursos y servicios desde cualquier lugar, además de mantener un serio compromiso con la innovación. Y en esta nueva etapa, en la que la inteligencia artificial ha irrumpido entre nosotros, la nueva biblioteca deberá incorporar crecientemente esta herramienta para manejar y organizar sus acervos, para prestar servicios personalizados a las personas usuarias, para apoyar a la planta académica en la búsqueda y organización de fuentes de información y, eventualmente, para hacer búsquedas especializadas de información en los medios de comunicación masiva y en las bases de datos públicas.

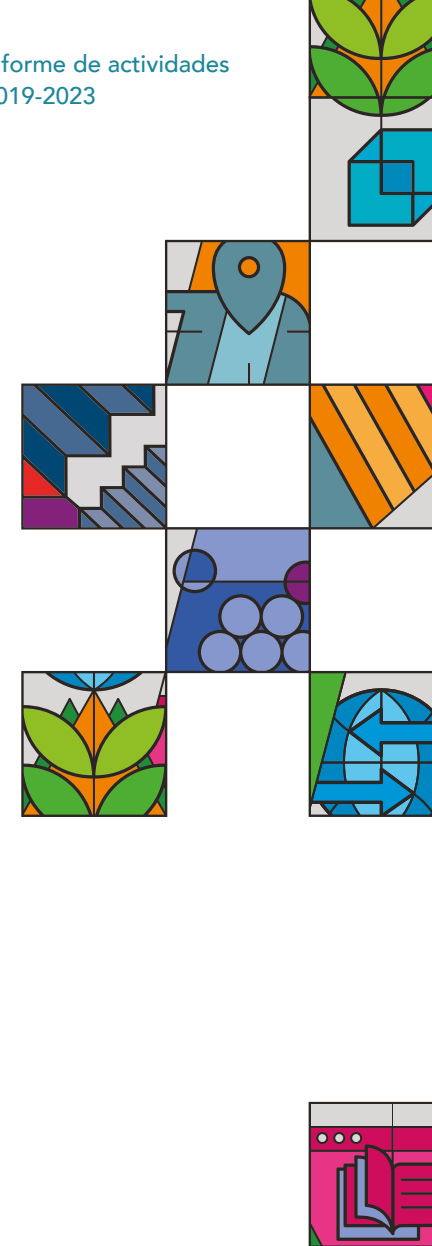

Servicios administrativos que apoyan el trabajo de investigación, docencia y difusión

El trabajo sustantivo vinculado con la investigación, la docencia y la difusión sería imposible sin el concurso y apoyo decidido del personal administrativo de confianza (formado por 26 trabajadores/as) y del personal administrativo de base (32 trabajadores), quienes realizan actividades indispensables para que toda la comunidad pueda laborar en las mejores condiciones.

A lo largo de estos cuatro años se realizaron diversos trabajos mayores de dignificación, mantenimiento y adecuación en varios espacios del Centro, lo que ha repercutido de manera positiva en las áreas beneficiadas y ha propiciado un ambiente más agradable para las actividades laborales. Los trabajos más relevantes fueron: dignificación de sanitarios; renovación del cableado estructurado en los edificios de Dirección y Publicaciones; dignificación de los departamentos de Cómputo y Tecnologías de la Información, de Publicaciones y Comunicación de las Ciencias y Humanidades y de la Coordinación de Docencia y Educación Continua; adecuación y renovación de los sistemas de tierras físicas; instalación de una velaria y piso deck en la terraza superior, y dignificación del área del *pool* técnico, del espacio dedicado al archivo de concentración y del aula de maestría.

El presupuesto operativo autorizado para el CRIM durante el periodo 2020-2023 fue de \$22,172,874.10. El monto de ingresos extraordinarios ascendió a \$17,249,476.40 pesos, de los cuales 9.6 millones (55.5%) correspondió al renglón de proyectos y convenios con organismos internacionales, universidades extranjeras y gobiernos estatales; 5.5 millones (31.9%) a proyectos PAPIIT; un millón de pesos (5.8%) a proyectos CONAHCYT; 933,000 pesos (5.4%) a ingresos por concepto de cursos y diplomados, y 236,000 pesos (1.4%) por concepto de venta de publicaciones.

Asimismo, se realizaron diversas gestiones para conseguir recursos adicionales. El apoyo por parte de la administración central de la UNAM fue de \$4,062,969.52, que, junto a los \$569,508.18 pesos de la Coordinación de Servicios Administrativos de la UNAM Campus Morelos, alcanzan en total \$4,632,477.70 pesos. Se obtuvieron otros apoyos financieros adicionales provenientes de la Secretaría Administrativa de nuestra universidad, específicamente para la construcción del edificio de la nueva biblioteca "Francisco López Cámara". Los recursos asignados en un

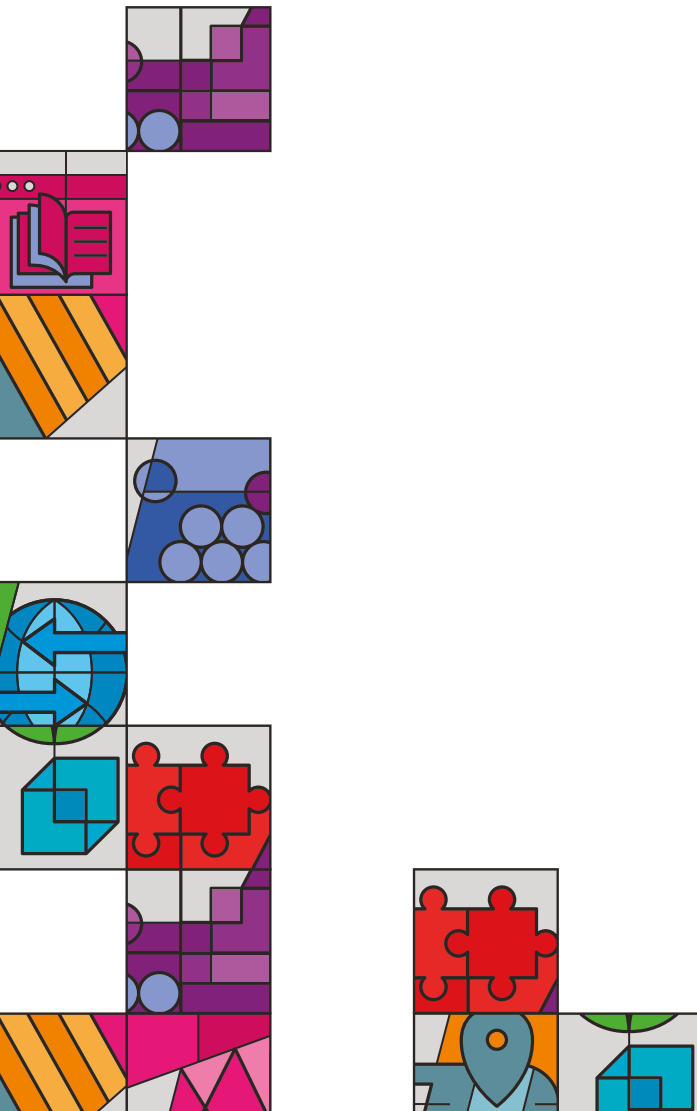



principio fueron de \$12,500,000.00; sin embargo, conforme fue avanzando la obra, se recibió un apoyo complementario de \$5,000,000.00; por último, se gestionaron \$1,125,018.49 adicionales para la estantería móvil. El total de los apoyos otorgados para el proyecto de la biblioteca ascendió a \$18,625,018.49 pesos.

Reflexión final

Vivimos un nuevo momento en el CRIM en todos los sentidos, tanto por las modificaciones que hemos impulsado al interior como por los cambios que se advierten todos los días en el entorno social, político y económico del país. Necesitamos retomar la presencialidad en nuestro Centro, sobre todo por parte de las y los investigadores más jóvenes y de reciente ingreso. Necesitamos impulsar actividades académicas que nos congreguen como comunidad, que atraigan a personas externas al CRIM y que permitan tender puentes entre unas y otros. Necesitamos desarrollar nuestra capacidad de respuesta rápida ante los problemas de nuestra región, esfuerzo que debe institucionalizarse y volverse permanente.

Dirigir al CRIM ha sido uno de los desafíos más importantes de mi vida. Durante estos cuatro años he procurado actuar con responsabilidad y transparencia en la toma de decisiones, escuchando a las personas involucradas y haciendo las consultas necesarias tanto dentro como fuera del CRIM. He respondido a los señalamientos críticos de una manera respetuosa, constructiva y, sobre todo, no violenta. La valoración de mi gestión, de lo avanzado y de lo que resta por hacer estará en manos de la comunidad del CRIM.

Agradecimientos

Durante estos cuatro años de gestión el frente del CRIM ha sido fundamental el apoyo recibido por parte del doctor Enrique Graue Wiechers, Rector de la Universidad Nacional Autónoma de México, quien siempre escuchó y atendió diligentemente nuestros puntos de vista y solicitudes. Expreso mi agradecimiento al Secretario Administrativo de la UNAM, el doctor Luis Agustín Álvarez-Icaza, por su gran capacidad organizativa, recomendaciones críticas y regaños. Al doctor Leonardo Lomelí Vanegas, Secretario General, por su apoyo y puntuales sugerencias.

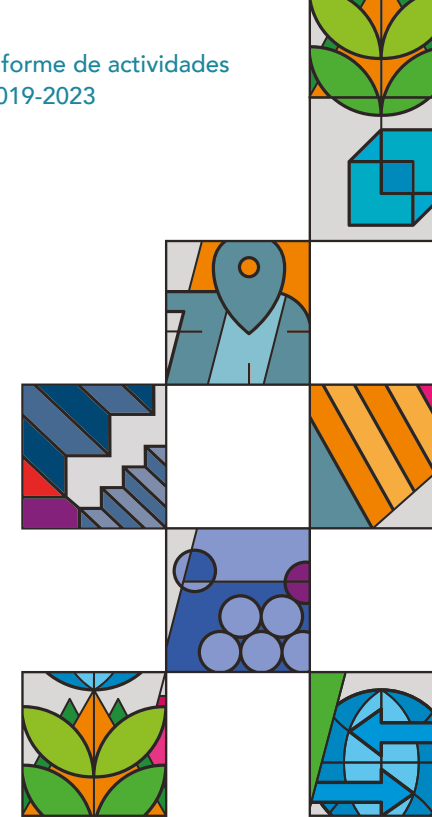

cias. De igual forma, agradezco la generosidad y el respaldo de la doctora Guadalupe Valencia, Coordinadora de Humanidades, con quien mantuve a lo largo de estos años una estrecha comunicación y colaboración académica, y, a través de ella, con todo su equipo de trabajo.

Deseo hacer un agradecimiento especial al gran equipo especializado de la Dirección General de Obras y Conservación; a la doctora Elsa Margarita Ramírez Leyva, directora General de Bibliotecas y Servicios Digitales, y al licenciado Felipe Rosales, Coordinador de Servicios Administrativos del Campus Morelos, por su apoyo y el de sus respectivos equipos de trabajo en torno al proyecto de construcción de la nueva biblioteca.

Quisiera expresar mi más sincero agradecimiento a la doctora Sonia M. Frías, Secretaria Académica; al doctor Guillermo Peimbert, Secretario Técnico, y a la maestra Arlenee Lara, Secretaria Administrativa, por su dedicación y compromiso en la conducción de sus respectivas secretarías y en la coordinación de sus equipos de trabajo y, especialmente, por su puntual asistencia y paciencia en las reuniones semanales de los lunes por la mañana. Mi reconocimiento especial a los jefes y jefas de departamentos y coordinaciones, por su entrega y abnegada labor y compromiso con nuestro centro. Asimismo, aprecio y reconozco el compromiso y colaboración de todo el personal académico (investigadoras/es y técnicas/os) en este proceso de consolidación del CRIM. Deseo finalmente expresar mi reconocimiento a todo el personal administrativo de base y de confianza, que hacen posible el buen funcionamiento de nuestro Centro.

Dr. Fernando Lozano Ascencio
Cuernavaca, Morelos, septiembre de 2023

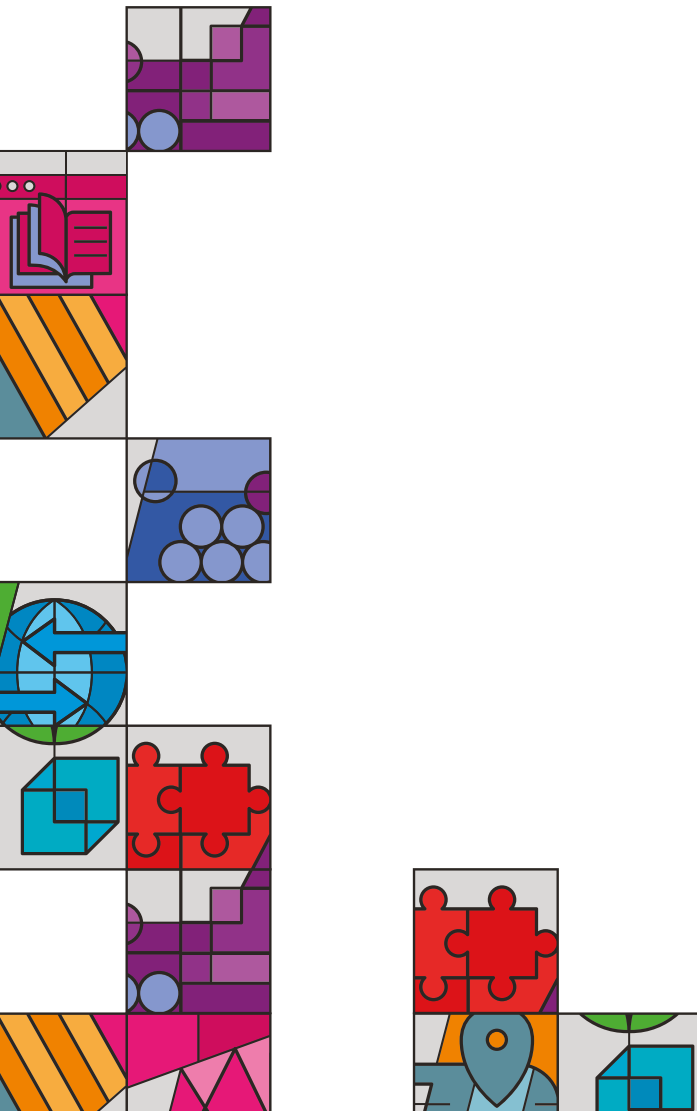

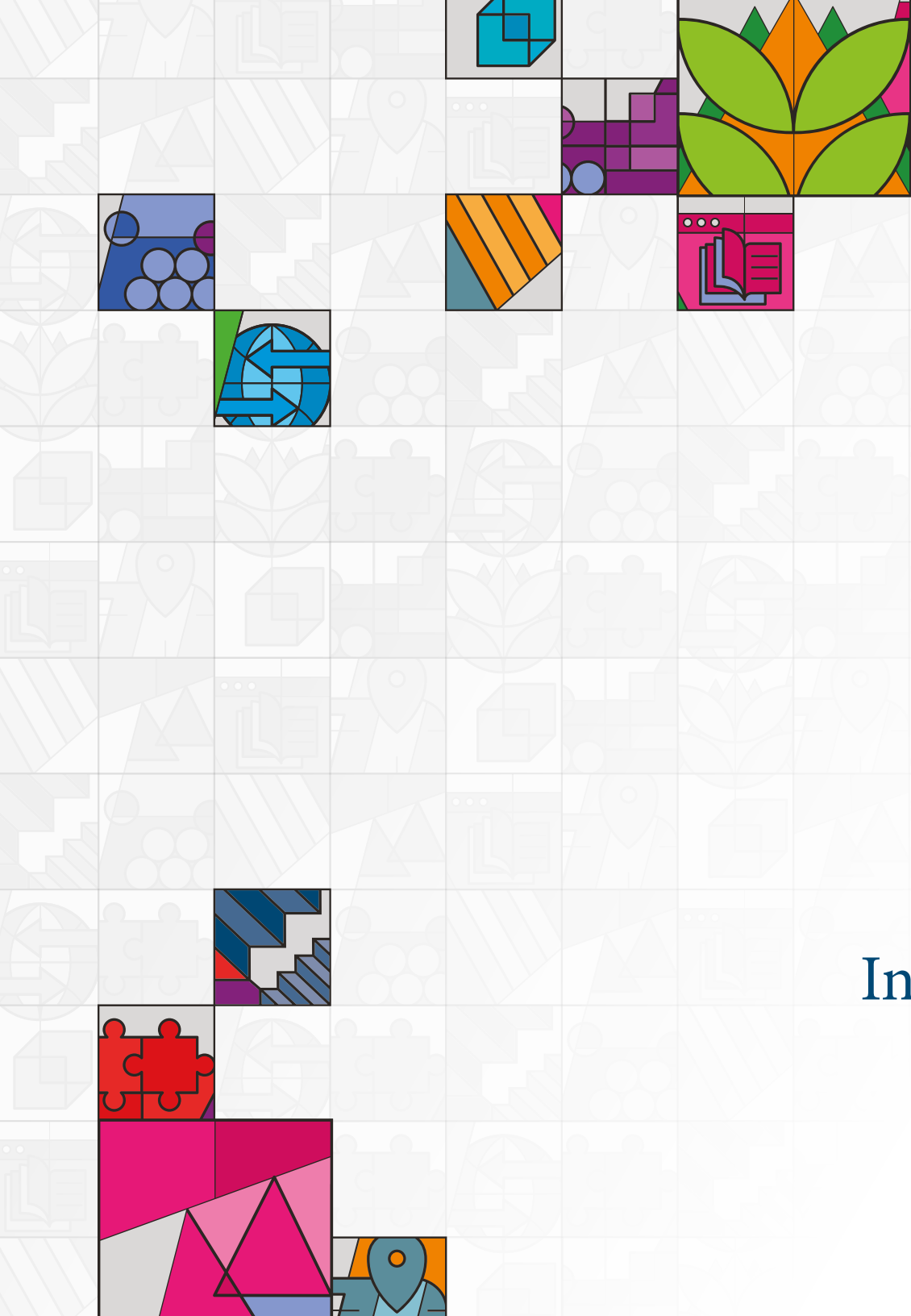

Primera parte
Informe narrativo





LA COMUNIDAD ACADÉMICA DEL CRIM

PERSONAL ACADÉMICO

Investigadores/as

En cuanto a la plantilla de investigadores/as adscritos/as al CRIM, actualmente está integrada por 54 personas: 45 tienen la categoría de titular y las 9 restantes la de asociado/a. De las titulares, 22 se encuentran ubicadas en el nivel C, 13 en el B y otras 10 en el A.

Cabe señalar que desde el inicio de la presente administración, la Secretaría Académica ha motivado la promoción de las carreras de la comunidad académica a partir de un seguimiento puntual a la productividad, calidad y superación académica. En este sentido, destaca la labor de asesoría personalizada a los/as interesados/as en la presentación de solicitudes de promoción, de acuerdo con los requisitos dispuestos en el Estatuto del Personal Académico (EPA), por el Consejo Técnico de Humanidades así como por el propio Centro.

Investigadores/as por categoría y nombramiento según sexo, 2020-2023

Investigadores/as	2020			2021			2022			2023		
	M	H	Total	M	H	Total	M	H	Total	M	H	Total
Titular C*	11	9	20	11	9	20	13	9	22	13	9	22
Titular B	10	3	13	10	3	13	8	3	11	10	3	13
Titular A	4	4	8	4	5	9	6	6	11	4	6	10
Asociado C, definitivo	1	3	4	1	3	4	2	3	5	1	2	3
Asociado C, interino	1	2	3	1	1	2	0	0	0	4	0	4
Asociado C, contrato	5	0	5	6	1	7	5	1	6	1	1	2
Total	32	21	53	33	22	55	33	22	55	33	21	54

* Incluye a una académica con nombramiento de profesora y excluye a personal con cambio de adscripción temporal.

Aunado a lo anterior, el Centro se ha apegado a lo dispuesto en el Programa de Apoyo a la Permanencia del Personal Académico de la UNAM de la Dirección General de Asuntos del Personal Académico (DGAPA) respecto a impulsar al personal académico contratado por artículo 51 del EPA, así como a quienes

cuentan con el interinato, con tres o más años de antigüedad académica, para que participen en concursos de oposición abiertos o cerrados, según sea el caso.

Durante la actual administración, se promovieron diez investigadores/as: dos pasaron a

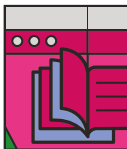
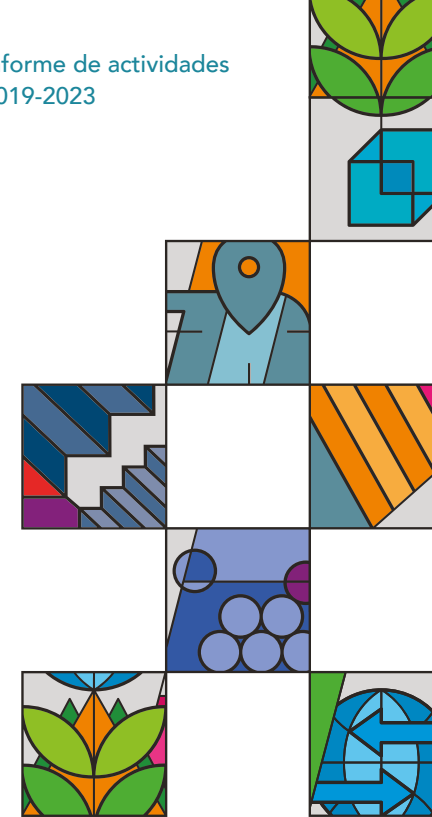

la categoría titular C (Catherine Menkes y Sonia M. Frías); dos a titular B (Eréndira Serrano y Esther Morales), y cinco a titular A (José Ezcurdia, Reyna Carretero, Juan Carlos Domínguez, Carolina Espinosa y Guillermo Olivera), de estos últimos, los cuatro primeros también obtuvieron su definitividad; asimismo, una académica obtuvo la definitividad (Itzel Sosa). Nuestras felicitaciones para el personal que obtuvo estas promociones y definitividades, puesto que consolidan su carrera académica en la UNAM y en el CRIM.

Cabe señalar y hacer un reconocimiento por su trayectoria académica e institucional a dos investigadores que se jubilaron durante la presente administración: el Dr. José Manuel Capello y el Lic. David Moctezuma.

En cuanto al Programa de Primas al Desempeño del Personal Académico de Tiempo Completo (PRIDE), actualmente 13 investigadores/as ostentan el nivel D, 33 el C y 2 el B. Cabe señalar que, en comparación con el año 2020, el incremento de académicos/as en los dos niveles más altos (D y C) fue de 9.7%, al pasar de 40 a 46 académicos/as. Asimismo, un total de 8 académicos/as se apegaron a la disposición de exentar la evaluación del PRIDE por cubrir el requisito de tener más de sesenta años.

Investigadores/as del CRIM por nivel del PRIDE, 2020-2023

Niveles de PRIDE	2020		2021		2022		2023	
	N	%	N	%	N	%	N	%
D	11	20.7	11	20	12	21.8	13	24
C	29	54.7	31	56.4	35	63.3	33	61.1
B	4	7.5	3	5.4	2	3.6	2	3.7
Equivalencia PRIDE B	9	17.0	8	14.5	6	10.9	6	11.1
Sin estímulo	0	0	2	3.6	0	0	0	0
Total	54		55		55		53	

Fuente: Elaboración propia a partir de datos del Departamento de Seguimiento y Promoción Académica.

Técnicos/as académicos/as del CRIM, 2019-2023

La plantilla de personal técnico/a académico/a está compuesta por 23 profesionales, 18 cuentan con la categoría de titular y 5 con la de asociado/a. Durante la actual administración, se promovieron 6 técnicos/as académicos/as: 3 fueron promovidos/as a la categoría titular B (Raúl Orozco Cordero, Carlos Lemus Ramírez e Irma González Béjar) y 3 a titular A (Mario Islas, Perla Martín y Mónica Ocampo), 2 de los cuales también obtuvieron su definitividad. Nuestras felicitaciones para el personal que obtuvo estas promociones y definitividades. Asimismo, se resolvió un concurso de oposición abierto (Rossana Gutiérrez Martínez) y se realizó la contratación de la Dra. Paula González-Rubio Garrido en el Área de Difusión y Divulgación de la Ciencia. Cabe señalar que durante la presente administración se jubilaron dos técnicos/as académicos/as (Lic. Rosa Lilia Álvarez y Lic. Raúl Sánchez Azuara), a quienes les agradecemos por su trabajo y contribuciones para nuestro Centro.

Personal técnico académico del CRIM por categoría y nombramiento según sexo, 2020-2023

Técnicos académicos/as	2020			2021			2022			2023		
	M	H	Total	M	H	Total	M	H	Total	M	H	Total
Titular C	1	1	2	1	1	2	1	1	2	1	1	2
Titular B	2	6	8	2	7	9	2	7	9	2	7	9
Titular A	3	3	6	3	3	6	4	3	7	4	3	7
Asociado C, definitivo	1	2	3	1	2	3	0	2	2	0	2	2
Asociado C, interino	1	1	2	1	0	1	0	0	0	1	0	1
Asociado C, contrato	1	1	2	1	0	1	1	0	1	1	0	1
Asociado B, definitivo	1	0	1	1	0	1	1	0	1	1	0	1
Total	10	14	24	10	13	23	9	13	22	10	13	23

Fuente: Elaboración propia a partir de datos del Departamento de Seguimiento y Promoción Académica.

En relación con el PRIDE, 4 técnicos/as académicos/as se ubican en el nivel más alto (D), 17 en el C, y una en el nivel B. Del total de técnicos/as académicos/as que se encuentran inscritos en el programa, cuatro solicitaron su exención de evaluación por alcanzar más de 60 años de edad en el periodo correspondiente a la presente administración.

Personal de técnicos/as del CRIM por nivel del PRIDE, 2020-2023

Niveles	2020		2021		2022		2023	
	N	%	N	%	N	%	N	%
D	5	20.8	6	26.1	4	4.5	4	17.4
C	13	54.2	15	65.2	17	77.3	17	73.9
B	1	4.1	0	0	0	0	0	0
A	1	4.1	1	4.3	1	4.5	1	4.3
Equivalencia PRIDE B	4	16.7	1	4.3	0	0	1	4.3
Total	24		23		22		23	

Fuente: Elaboración propia a partir del Departamento de Seguimiento y Promoción Académica

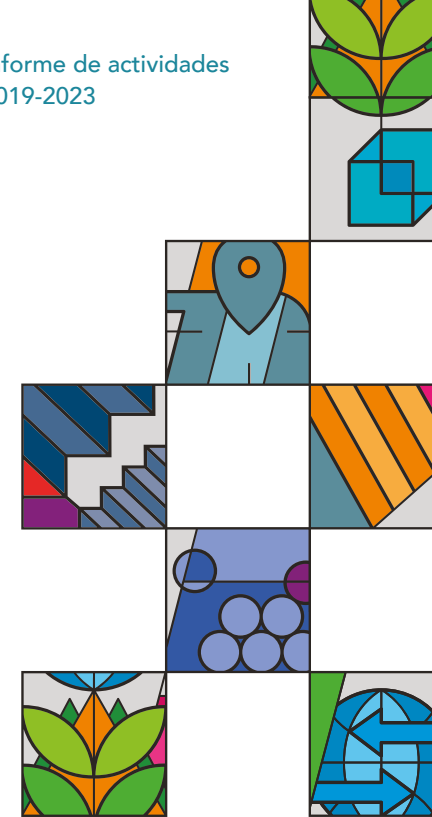

La contratación de nuevo personal académico en el CRIM

Una de las líneas de acción del PDI 2019-2023 señala la necesidad de reestructurar la dinámica de contrataciones a fin de promover que, en lo sucesivo, se integren investigadores/as que sostengan diálogo y relación con al menos dos programas de investigación. Esta línea de acción expresa no solo el interés por fomentar el trabajo transversal entre los programas, sino también que la incorporación de nuevos/as investigadores/as, aunque formalmente sea a un programa específico, promueva el diálogo y el trabajo de investigación entre dos o más programas.

En este periodo se aprobó por el Consejo Interno la “Guía de procedimientos para las invitaciones para ocupar las plazas vacantes del Subprograma de Incorporación de Jóvenes Académicos de Carrera a la UNAM (SIJA) y por artículo 51 del Estatuto de Personal Académico”. Se publicaron trece invitaciones para ocupar plazas de investigador/a y técnico/a académicos (del SIJA y por artículo 51). Derivado de este procedimiento, se contrataron dos investigadores/as (Dra. Sandra Villalobos y Dr. J. Ricardo Gutiérrez), así como una técnica académica (Dra. Paula González-Rubio). En tres ocasiones se declaró desierta la invitación para ocupar una plaza de investigador/a en los campos de estudios socio-

ambientales y regionales, y en dos ocasiones se declaró desierta la invitación para ocupar una plaza de técnico/a académica en la Coordinación de Docencia.

Las cinco invitaciones restantes se están resolviendo en este momento por parte de las comisiones *ad hoc*. Tres corresponden a nuevas contrataciones para conformar el Programa de Estudios de Desigualdades, dirigidas a especialistas en los siguientes temas: políticas públicas y desigualdades socioeconómicas y culturales (26 aspirantes); estratificación social y acceso a oportunidades (28 aspirantes), y economía de la desigualdad y la distribución (6 aspirantes). Asimismo, a la fecha de elaboración del presente informe, las comisiones *ad hoc* para dos plazas de técnico/a académico/a están en proceso de instalación; una en el Departamento de Publicaciones y Comunicación de las Ciencias y Humanidades, y otra en la Coordinación de Docencia y el Departamento de Cómputo (conjunta).



Personal académico en estancias posdoctorales

Durante los cuatro años de la presente administración, el CRIM mantuvo la participación de posdoctorantes activos por año, entre 15 y 16. La mayoría de los apoyos fueron otorgados a través del Programa de Becas Posdoctorales de la UNAM, con un total de 22 académicos/as que realizaron su estancia en el marco de dicho programa. También se recibieron 7 académicos/as por parte de CONAHCYT, lo que da un total de 29 nuevos investigadores/as. De estas personas, 19 finalizaron su estancia y 20 la renovaron para un segundo periodo (o un tercero en caso de las becas de CONAHCYT). Cabe señalar que las doctoras Marcia Villanueva Lozano y Lucía Espinoza Nieto concluyeron su primer año de estancia posdoctoral pero no renovaron para un segundo, debido a que se incorporaron como investigadoras de tiempo completo. La primera en el Instituto de Investigaciones Filosóficas de la UNAM y la segunda en la Universidad Autónoma de Baja California. Enhorabuena para ambas.

En la actualidad, el Centro cuenta con un grupo de trece posdoctorantes vigentes (16 en total en el periodo que se informa), de los cuales 7 han sido reconocidos como integrantes del Sistema Nacional de Investigadores con nivel de candidatura y uno el nivel 1. Este grupo de posdoctorantes ha mantenido un tra-

bajo académico muy dinámico, con una activa participación en las diversas actividades de divulgación, difusión y colaboración institucional del Centro. Esto ha potencializado el intercambio y la comunicación entre ellos/as y ha impulsado el debate amplio de sus proyectos de investigación, particularmente a través del Seminario Posdoctoral, impulsado durante la presente administración.

Estancias posdoctorales en el CRIM, 2020-2023

	2020	2021	2022	2023
Becas otorgadas por la DGAPA-UNAM	13	14	12	10
Becas otorgadas por el Conahcyt	2	2	3	6
Estancias posdoctorales finalizadas	3	5	8	3
Becarios posdoctorales vigentes	11	11	7	13
Becas renovadas por periodo	5	5	6	4
Total de becas posdoctorales	15	16	15	16

Fuente: Elaboración propia con información del Departamento de Seguimiento y Promoción Académica.

Nota: Las cifras de 2023 abarcan hasta el mes de julio.

Participación en el Sistema Nacional de Investigadores (SNI)

La planta académica del CRIM es reconocida año con año por el SNI debido a la calidad de su productividad científica y a sus contribuciones en el ámbito de la docencia y la divulgación. Del conjunto de personal académico del CRIM (que incluye a investigadores/as, técnicos/as, posdoctorantes y un investigador CONAHCYT), en la actualidad pertenecen

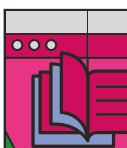
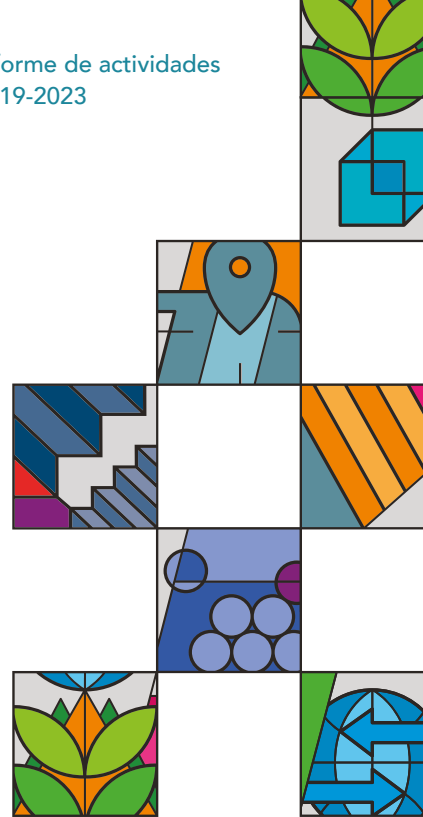

al SNI 54 personas: 1 emérito, 6 en el nivel III, 18 en el nivel II, 21 en el nivel I y 8 en el nivel de candidatura. De los 54 investigadores/as que conforman el CRIM, 44 (81.5%) son parte

del Sistema, así como los investigadores/as con cambio de adscripción temporal y catedráticos por México (3 y 1 respectivamente), 8 posdoctorates y un técnico académico.

Personal académico del CRIM, por tipo de nombramiento y pertenencia al SNI, 2023

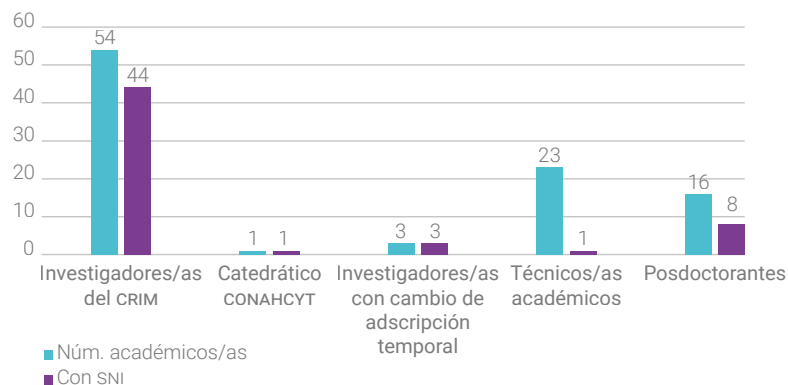

Fuente: Elaboración propia a partir de datos del [Archivo Histórico del SNI-CONAHCYT](#)

Cabe destacar que el número de integrantes del personal académico que cuenta con el estímulo del SNI aumentó desde el inicio de la presente gestión (de 51 a 54 personas). En este sentido, la Secretaría Académica y el Consejo Interno, después de valorar la productividad académica mostrada en informes de recontractación y anuales, han motivado al personal que se encontraba por contrato (artículo 51 del EPA y a los/as posdoctorantes a postular su acceso al SNI).

Personal académico perteneciente al SNI por categoría, 2020-2023

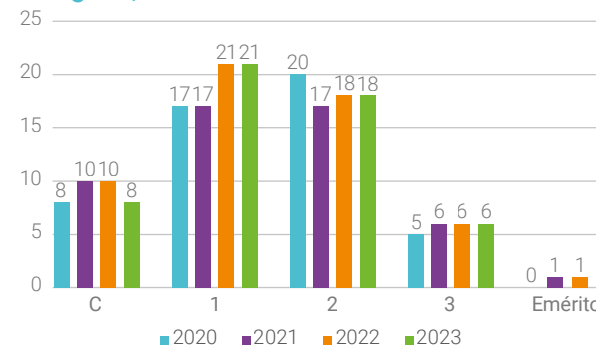

Estancias académicas en el CRIM

Una parte importante de la vida académica en el CRIM se realiza a partir de los intercambios y estancias de estudiantes, profesores/as e investigadores/as. Entre 2020 y 2023, 31 estudiantes y académicos/as desarrollaron estancias de investigación en el CRIM, procedentes de instituciones académicas nacionales e internacionales, de países como Venezuela, Francia, España, Brasil, Colombia y Gran Bretaña (en el reporte del cuarto año, se incluyen diez estudiantes e investigadores/

as). Cabe señalar que durante el transcurso de la pandemia (durante los años 2020 y 2021) las estancias se realizaron de manera virtual, por lo que el CRIM y sus académicos/as continuaron promoviendo las colaboraciones con sus pares o estudiantes de otras entidades académicas nacionales e internacionales.

Número de estancias académicas en el CRIM, 2020-2023

	2020	2021	2022	2023	Total
Nacionales	9	3	2	3	17
Internacionales	2	1	4	7	14
Total	11	4	6	10	31

Fuente: Elaboración propia con información del Departamento de Seguimiento y Promoción Académica.

A continuación, se especifican las diez estancias realizadas durante 2023.

Estudiantes e investigadores/as que realizaron estancias en el CRIM, 2023

	Académico	Procedencia	País	Periodo
1	Dra. Palacios, Bruma	Profesora-investigadora, Centro de Investigación Transdisciplinar en Psicología de la Universidad Autónoma del Estado de Morelos	México	01/02/2023 - 01/03/2023
2	Dr. Delgado Linero, Gerardo	Investigador independiente	Venezuela	01/03/2023 - 31/12/2023
3	Dr. González Reyes, Ronald Andrés	Profesor, Facultad de Educación de la Universidad Antonio Nariño	Colombia	21/05/2023 - 28/05/2023
4	Mtra. García Ahumada, Claudia Marcela	Doctorado en Ciencias Ambientales de la Universidad Tecnológica de Pereira	Colombia	01/07/2023 - 01/10/2023
5	Dr. Stevenson Déchelette, Ismael	Profesor-Investigador, Laboratoire d'Anthropologie des Enjeux Contemporains, Université Lumière Lyon 2	Francia	13/02/2023 - 20/02/2023
6	Mtro. García Cupil, Rigoberto	Profesor-investigador, División Académica de Educación y Artes de la Universidad Juárez Autónoma de Tabasco	México	01/06/2023 - 30/06/2023
7	Dra. Ruiz Repullo, Carmen	Profesora de Sociología, Universidad de Jaén	España	31/07/2023 - 03/09/2023
8	Dra. Pasquariello Mariano, Karina	Profesora, Universidad Estadual Paulista Júlio de Mesquita Filho	Brasil	22/05/2023 - 26/05/2023
9	Dr. Fallone, Andrew	Investigador, Instituto de Criminología de la Universidad de Cambridge	G. Bretaña	01/08/2023 - 31/03/2024
10	Dr. De León González, Fernando	Profesor-investigador, Universidad Autónoma Metropolitana, Unidad Xochimilco	México	01/09/2023 - 30/04/2024

Fuente: Elaboración propia a partir de datos del Departamento de Seguimiento y Promoción Académica.

Servicio social y prácticas profesionales

El CRIM busca brindar al estudiantado la oportunidad de participar en trabajos de investigación con investigadores/as de prestigio nacional e internacional, así como en actividades de colaboración técnica con especialistas en sus respectivas áreas. Los y las estudiantes que realizan servicio social y prácticas profesionales en el CRIM son considerados/as parte de nuestra comunidad. Creemos que la colaboración en la investigación que se realiza en los distintos programas del CRIM, su permanencia, rendimiento y finalmente la conclusión exitosa de sus actividades son un impulso muy importante en su formación. Durante la presente gestión se tuvo especial atención en reforzar nuestros programas de servicio social y prácticas profesionales orientados a la formación de personas altamente calificadas.

Durante el año 2020, 45 estudiantes realizaron su servicio social o prácticas profesionales en el CRIM. Este número merece especial atención, puesto que más de la mitad del periodo transcurrió durante la pandemia, por lo que los/las estudiantes (de la Universidad

Autónoma del Estado de Morelos [UAEM], de la Universidad La Salle y de la UNAM) realizaron labores a distancia vinculadas a la investigación. Asimismo, las distintas áreas de las secretarías del Centro colaboraron con los/as estudiantes para que sus prestaciones se concluyeran con éxito, a pesar de no poder realizarlas de manera presencial, como inicialmente estuvieron planteadas.

Para el año 2021 se implementó una nueva manera de asignar a quienes buscaban realizar su servicio social o prácticas profesionales en el CRIM. Mediante un formulario que completa la persona interesada, se recopila la información sobre sus inquietudes, disponibilidad e historial académico. De esta manera se detectan áreas de conocimiento afines a sus intereses. Cerramos el año 2021 con 25 estudiantes que realizaron su servicio social o prácticas profesionales en el CRIM.

Durante el año 2022, un total de 42 estudiantes realizaron su servicio social y prácticas profesionales en el CRIM. En este año se celebró el convenio específico de colaboración con la UAEM, documento que tiene por objeto que los y las estudiantes de la maestría en Producción Editorial y las licenciaturas que

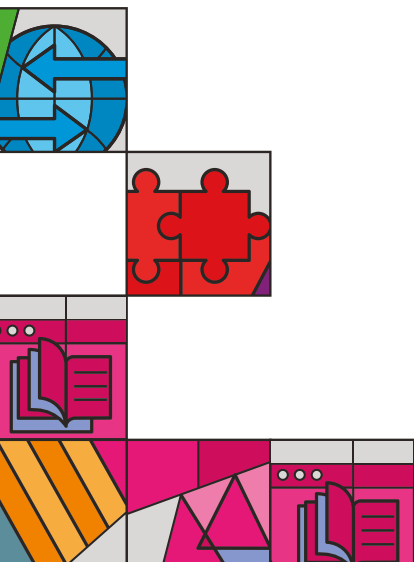

se imparten en el Instituto de Investigación en Humanidades y Ciencias Sociales (IIHCS) realicen sus prácticas profesionales en el CRIM. Durante este año que se reanudó el apoyo en modalidad presencial, aunque se mantuvieron las modalidades de prestación de manera virtual y a distancia.

En lo transcurrido del año 2023 (que se reporta hasta el mes de julio), 28 estudiantes de la Universidad Autónoma del Estado de México (UAEMex), El Colegio de Morelos, la Universidad Latina, la Universidad Abierta y a Distancia de México (UADM), la UAEM y la UNAM están realizando su servicio social y prácticas profesionales en nuestro Centro. Con esta cifra se alcanza el total de 141 estudiantes durante los últimos cuatro años.

Uno de los grandes logros de este periodo ha sido el poder compaginar de forma sensible los intereses y perfiles de los/las estudiantes que realizan prácticas profesionales y servicio social en el CRIM con el personal académico con el que colaboran. Esto ha permitido que su periodo de prácticas y de servicio social haya resultado de mucha utilidad tanto para el estudiantado como para el área del CRIM donde realizan sus prestaciones.

Tabla comparativa de estudiantes que realizaron su servicio social y prácticas profesionales en el CRIM, 2020-2023

Número de alumnos/as	2020	2021	2022	2023	Total
Servicio social	27	21	34	22	104
Prácticas profesionales	18	5	8	6	37
Total	45	26	42	28	141

Fuente: Elaboración propia a partir de datos del Departamento de Vinculación e Intercambio.

RECONOCIMIENTOS Y PREMIOS, 2019-2023

Durante este periodo, 2019-2023, veintitrés personas que forman parte de la comunidad académica del CRIM fueron reconocidas por su labor científica y contribución a la docencia e investigación. El personal académico del CRIM fue reconocido, durante esta gestión, con dos premios Universidad Nacional, galardón que tiene como objetivo reconocer la labor de docencia, investigación y difusión de la cultura. En 2020, Roberto Castro fue distinguido en el área de investigación en ciencias sociales, y en 2022, Javier Delgadillo fue reconocido en el área de investigación en ciencias económico-administrativas. Para el periodo 2021-2022, Reyna Carretero fue nombrada coordinadora de la Cátedra Extraordinaria "Fátima Mernissi", un espacio de la UNAM donde se propicia la discusión y el análisis de las sociedades árabes del Medio Oriente y el Magreb.





En el marco del Día Internacional de la Mujer, la UNAM otorga el Reconocimiento Sor Juana Inés de la Cruz a profesoras, investigadoras y técnicas académicas que han contribuido al fortalecimiento de la equidad en la Universidad y el país. Durante este periodo, las académicas del CRIM que recibieron este honor fueron Margarita Velázquez (2020), Ana María Chávez (2021), María de Jesús Ordóñez (2022) y Edith Pérez (2023).

A nivel nacional, el personal del CRIM ha recibido diversos reconocimientos por su contribución académica. En 2022, el Senado de la República otorgó el Premio al Mérito Literario “Rosario Castellanos” a Elsa Cross, por su trabajo como poeta, ensayista y traductora. En 2023, Juan Carlos Domínguez fue uno de los once ganadores de la “Convocatoria de apoyo a la producción de largometrajes en colaboración con los estados”, emitida por el Programa de Fomento al Cine Mexicano (Focine), por su proyecto, “Corazón de adobe”.

María de Lourdes Velasco Domínguez, posdoctorante de nuestro Centro, obtuvo el primer lugar en el Premio Flacso México 2022 a la mejor tesis de doctorado en ciencias sociales, por el trabajo “La incidencia de la interacción de actores societales, políticos y operadores en la procuración de justicia. El caso de la judicialización de homicidios y feminicidios en México a nivel subnacional de 2013 a 2018”.

Gracias a la diversidad de aportaciones académicas, la comunidad del CRIM cuenta con gran visibilidad y proyección fuera de México. Durante este periodo, ocho personas recibieron reconocimientos por instituciones internacionales. En 2020, Óscar Figueroa recibió el premio de la International Association of Asia Scholars; Héctor Ávila fue reconocido con la Cátedra América Latina en la Universidad de Toulouse (Francia); Juan Carlos Domínguez recibió el Premio de Ensayo sobre Cine en Latinoamérica y el Caribe por parte de la Fundación del Nuevo Cine Latinoamericano, y Blanca Solares obtuvo la distinción del Centre de Recherches sur L’Imaginaire, Facultatea de Litere, Cluj-Napoca (Rumania). En 2021, Inés Arroyo fue reconocida como Ombuds Person de la Society for Conservation Biology, y por el Stanford Woods Institute for the Environment (University of Colorado Boulder) como integrante de la cohorte Earth Leadership-2021. En 2022, Elsa Cross recibió el premio Casa Bukowski Internacional de Poesía.

El Programa de Manejo Integral de Residuos Sólidos Universitarios con Enfoque Basura Cero (MIRSU-B0) de la UNAM Campus Morelos, en el que participan Nancy Jiménez, Ma. Lourdes Ángeles y Raúl García Barrios, obtuvo el reconocimiento de “Altamente elogiado” en la categoría Creación de Impacto del International Green Gown Awards 2022, patrocinado por la Organización de las Nacio-

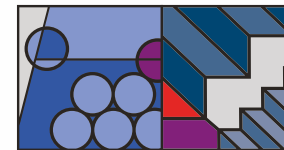

nes Unidas. Una mención especial merece el premio otorgado a Lourdes Arizpe, quien fue galardonada en la quinta edición del International Award Culture 21 en la categoría individual.

Durante este periodo, cuatro personas fueron acreedoras de becas. En 2020, Óscar Figueroa y Cristina Amescua recibieron becas del Programa de Apoyos para la Superación del Personal Académico para estancia sabática, y Perla Martín recibió la Beca Juan Grijalbo de la Cámara Nacional de la Industria Editorial Mexicana. En 2021, Celia López obtuvo la beca Santander IE Online Learning Journey “The New Role of the Educator: Best practices in Online Education”.

Finalmente, en 2022, Fernando Garcés, jefe del Departamento de Publicaciones y Comunicación de las Ciencias y las Humanidades, resultó ganador del concurso “Diseño del logotipo de identidad de la UNAM Campus Morelos”.

CUERPOS COLEGIADOS Y COMISIONES INTERNAS

La actual administración se ha mantenido fiel a una de las acciones centrales del Plan de Desarrollo Institucional 2019-2023, respecto a “...asumir, desde la Dirección del Centro, el compromiso claro e ineludible de no influir en las candidaturas ni en los resultados de

los procesos de elección de representantes del personal académico ante distintas instancias” (p. 33), así como el respeto absoluto por parte de la Dirección al funcionamiento autónomo y a las decisiones tomadas por los distintos cuerpos colegiados.

Los cuerpos colegiados se han suscrito a la propuesta del PDI en el sentido de “promover que los/as integrantes de las distintas comisiones y comités del CRIM asuman por escrito un compromiso de confidencialidad y de inexistencia de conflicto de interés” (p. 34). Esto último responde también al acuerdo tomado en el Consejo Técnico de Humanidades, en su sesión ordinaria del 23 de enero de 2020, en el sentido de que todos los/as integrantes de las comisiones y jurados deberán firmar una carta compromiso de confidencialidad (Acta: 1ªS.O/20, p. 22), que no tiene otro propósito más que el de reforzar la autonomía, pero también la confidencialidad en el funcionamiento de los cuerpos colegiados.

Durante la emergencia sanitaria asociada a la pandemia por COVID-19, las reuniones de los cuerpos colegiados se realizaron de forma virtual. Conforme fueron avanzando las condiciones de protección sanitaria y la propia atenuación de la pandemia, las reuniones cambiaron a modalidad híbrida, hasta llegar a celebrarlas de manera presencial una vez concluida la emergencia. Sin embargo, cuan-

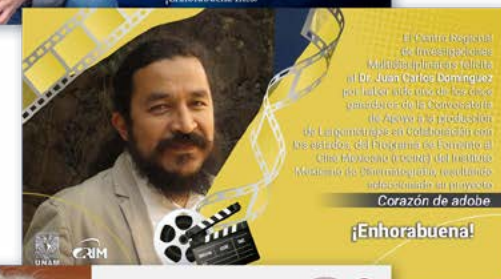

do las circunstancias lo precisan, las sesiones de los cuerpos colegiados se siguen apoyando en herramientas tecnológicas. El Consejo Interno (CI) del CRIM sesionó un total de 69 ocasiones desde el inicio de la presente administración a la fecha (julio de 2023): 43 ordinarias y 26 extraordinarias. Durante el periodo comprendido de octubre de 2022 a julio de 2023, se llevaron a cabo un total 17

reuniones, 11 ordinarias y 6 extraordinarias. Los/as integrantes del CI han mantenido una actividad constante en la atención de los asuntos académico-administrativos que le competen al Centro; por ejemplo, todo lo relacionado con la revisión de informes anuales, promociones, cambios de adscripción temporales y definitivas, comisiones y licencias académicas, entre otros trámites.

Integrantes del Consejo Interno del CRIM, 2023

Nombre	Cargo	Periodo
Dr. Lozano Ascencio, Fernando	Director y presidente del Consejo Interno	Hasta la conclusión de sus funciones
Dra. Frías, Sonia M.	Secretaria Académica y secretaria del Consejo Interno	
Dra. Arroyo Quiroz, Inés	Representante de investigadores/as Propietaria	mayo 2023 a mayo 2025
Dr. Argueta Villamar, J. Arturo	Suplente	
Dr. Rodríguez Hernández, Francisco	Representante de investigadores/as Propietario	mayo 2023 a mayo 2025
Mtro. Olivera Lozano, Guillermo	Suplente	
Dr. Ezcurdia Corona, José	Representante de investigadores/as Propietario	octubre 2021 a octubre 2023
Dra. Morales Fajardo, M. Esther	Suplente	
Lic. Takayanagui García, Ernesto	Representante de técnicos/as académicos/as Propietario	mayo 2023 a mayo 2025
Lic. López Miguel, Celia	Suplente	
Lic. Ortega Juárez, Eduardo	Representante de técnicos/as académicos/as Propietario	octubre 2021 a octubre 2023
Dr. Castro Pérez, Roberto	Consejero invitado - representante ante el CTH Propietario	abril 2021 a abril 2025
Dra. De la Mora, Gabriela	Suplente	
Dra. Guzmán Gómez, Carlota	Consejera invitada - representante ante el CAACS Propietaria	enero 2022 a enero 2026
Dra. Paz Salinas, Fernanda	Suplente	

Fuente: Elaboración propia a partir de datos del Departamento de Seguimiento y Promoción Académica.



El Comité de Desarrollo Académico (CDA) se reunió en 33 ocasiones. En 2019 hubo dos reuniones ordinarias; en 2020 se llevaron a cabo ocho ordinarias y una extraordinaria; en 2021, diez ordinarias; en 2022, cuatro ordinarias y cuatro extraordinarias, y en 2023, tres ordinarias y una extraordinaria hasta el mes de julio. En total, fueron 27 ordinarias y seis extraordinarias. Dentro de los temas abordados por este cuerpo colegiado destacan el proyecto académico para la elaboración del Plan de Desarrollo Institucional 2019-2023; la

discusión de la iniciativa “Reflexiones desde el CRIM sobre la pandemia del covid-19”; la aprobación de eventos de educación continua; el proyecto académico y de divulgación de la nueva biblioteca “Francisco López Cámara”; la discusión y aprobación del Reglamento Interno de Educación Continua (RIEC) del CRIM, así como las diversas sesiones celebradas para el diseño, análisis y las discusión de la propuesta de creación del Programa de Estudios sobre Desigualdades.

Integrantes del Comité de Desarrollo Académico 2023

Nombre	Cargo	Periodo
Dr. Lozano Ascencio, Fernando	Director del CRIM y presidente del Comité	Periodo como director
Dra. Frías Martínez, Sonia	Secretaria académica del CRIM y secretaria del Comité	Periodo como secretaria académica
Dr. Peimbert Frías, Guillermo	Secretario técnico del CRIM	Periodo como secretario técnico
Dra. Pedrero Nieto, Mercedes	Programa de Población	Desde diciembre de 2018
Dr. Castro Pérez, Roberto	Programa de Violencia(s), Derechos y Salud	Desde enero de 2020
Dra. Durand Smith, Leticia	Programa de Estudios Socioambientales	Desde octubre de 2020
Dr. Valdivia López, Marcos	Programa de Estudios Regionales	Desde agosto de 2022
Dra. Morales Fajardo, Esther	Programa de Cambio Mundial, Globalización y Desarrollo	Desde junio de 2021
Dr. Amescua Chávez, Cristina	Programa de Cultura, Política y Diversidad	Desde mayo de 2023
Dra. Suárez Zozaya, Herlinda	Programa de Educación y Formación	Desde marzo de 2022
Dr. Figueroa Castro, Óscar	Programa de Estudios de lo Imaginario	Desde abril de 2022
Dra. Villalobos Nájera, Sandra	Programa de Equidad y Género	Desde enero de 2023
Dr. Espinosa Luna, Carolina	Programa de Gobierno y Políticas Públicas	Desde octubre de 2021
Lic. Morales González, Guillermo	Técnico académico	Desde noviembre de 2021
Mtro. Olivera Lozano, Fidel	Técnico académico	Desde junio de 2023

Fuente: Elaboración propia con información del Departamento de Seguimiento y Promoción Académica.

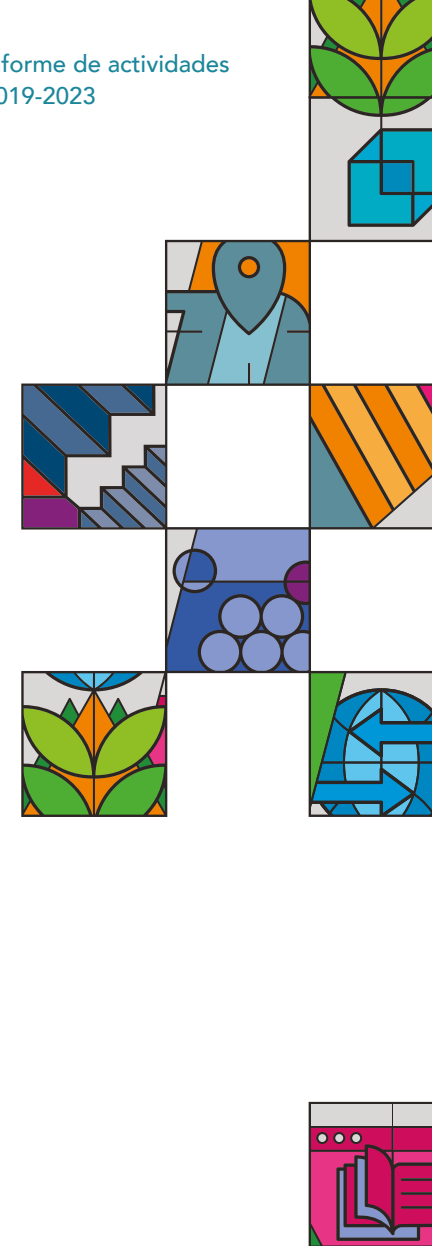

La Comisión Dictaminadora del CRIM celebró durante el periodo de la actual administración 31 reuniones, 30 fueron ordinarias y una extraordinaria. De octubre de 2022 a la fecha, tuvo un total de 7 reuniones ordinarias. En estas reuniones se resolvieron asuntos tanto del personal académico del CRIM como de la Coordinación de Humanidades: un cambio de adscripción definitivo, nueve concursos de oposición abiertos, cuatro contrataciones y 18 promociones. Esta comisión está integrada actualmente por las siguientes personas: Catherine Menkes Bancet (presidenta) y Óscar Figueroa Castro (secretario), elegidos por votación interna y en representación del personal académico de CRIM; Liliana Rivera Sánchez y Kim Sánchez Saldaña, propuestas por el Consejo Interno; Julie-Anne Routhier Boudreau y Hugo José Suárez, ambos nombrados por el Consejo Académico del Área de las Ciencias Sociales (CAACS). Agradecemos a la doctora Olivia Joanna Gall Sonabend, del Centro de Investigaciones Interdisciplinarias en Ciencias y Humanidades (CEIICH), por su participación en esta comisión en este último año que se informa.

La Comisión Evaluadora PRIDE, durante la presente administración, se reunió en once ocasiones, en las que se resolvieron 46 solicitudes de permanencia o incorporación a dicho programa de estímulos por parte de 44 académicos adscritos al CRIM y dos a la

Coordinación de Humanidades. La Comisión Evaluadora PRIDE está conformada por Hortensia Moreno Esparza, del Centro de Investigaciones y Estudios de Género; Martha Judith Sánchez Gómez, del Instituto de Investigaciones Sociales, y María de los Ángeles Eraña Lagos, del Instituto de Investigaciones Filológicas, académicas designadas por el CAACS. Por su parte, Javier Delgadillo Macías, del CRIM, y Mauricio Padrón Innamorato, del Instituto de Investigaciones Jurídicas, ambos designados por el Consejo Interno, fueron ratificados para un segundo periodo. Aprovechamos la ocasión para reconocer la labor de Lourdes Olivera Martínez, de la Coordinación de Humanidades, y Olivia Tena Guerrero, del CEIICH, por su colaboración en esta comisión evaluadora.

La Subcomisión de Superación Académica está encargada de analizar las solicitudes de apoyo para realizar estudios de posgrado, estancias sabáticas, posdoctorales y de investigación derivadas del programa PASPA de la DGAPA. De conformidad con la convocatoria y las reglas, se reunió un total de cuatro ocasiones durante el periodo de cuatro años y continúa integrada por las siguientes personas: Fernando Lozano, Sonia M. Frías, Cristina Amescua, Fernanda Paz, Joaquina Erviti y Marcos Valdivia.

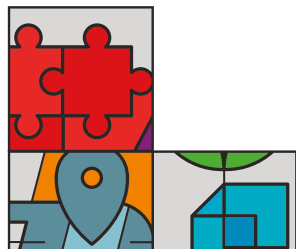
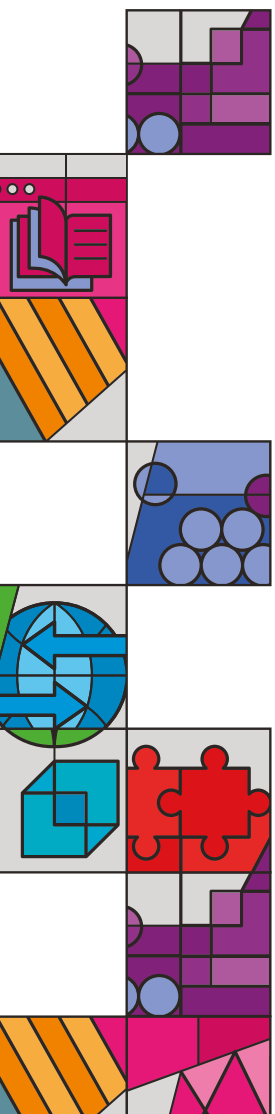



En relación con el trabajo colegiado, los procesos y el seguimiento propio de los acuerdos respectivos producidos al interior de los cuerpos colegiados, el CRIM aprovechó los recursos tecnológicos que se han generado en la UNAM, en gran medida a partir de las necesidades derivadas de la pandemia. En este sentido, el CRIM emplea el sistema e-coa, propuesta desarrollada por la Coordinación de Humanidades y avalada por el propio Consejo Técnico de Humanidades para llevar a cabo de manera virtual el proceso de los concursos de oposición abiertos. Del mismo modo, la implementación del uso de la firma digital para actas, minutas y demás documentos legales, a partir de la plataforma Sistema de Firmas de Documentos de la DGTIC, ha permitido eficientizar los tiempos de los procesos y las resoluciones de los acuerdos, actividades académicas y trámites académico-administrativos del CRIM.

LA PROMOCIÓN DE LA IGUALDAD DE GÉNERO Y LA NO VIOLENCIA EN EL CRIM

Durante el periodo 2019-2023 se ha impulsado de forma decidida en el CRIM la igualdad de género y se han promovido espacios libres de cualquier forma de violencia, incluidas las violencias de género.

COMISIÓN INTERNA PARA LA IGUALDAD DE GÉNERO

La Comisión Interna para la Igualdad de Género (CINIG) del CRIM se creó en el marco del proceso de institucionalización de la perspectiva de género liderado por la Coordinación para la Igualdad de Género de la UNAM (CIGU). Su objetivo es impulsar al interior de la comunidad del CRIM la política institucional de género de la universidad, a fin de lograr una cultura de igualdad de género y de atención a los derechos de las mujeres.

La Comisión comenzó sus labores en el año 2020, en el marco de la pandemia por COVID-19. En esta primera fase se realizaron tareas de sensibilización, divulgación y capacitación; asimismo, se creó un microsítio que alberga los productos que se han elaborado y que sirve también como un nodo de conexión con la comunidad.

En mayo de 2022 se reestructuró la Comisión para iniciar una fase de diseño de procesos de operación y planeación de actividades destinados a facilitar la atención a los requerimientos que en ese momento se establecieron por parte de la CIGU. En paralelo, de ese momento a la fecha, se realizaron once actividades en atención de siete de las problemáticas prioritarias identificadas por la CIGU. Durante el último año, el trabajo se enfocó en los ejes de no discriminación hacia las mu-



jes, acceso a una vida libre de violencia de género, no discriminación hacia las diversidades sexogenéricas, funciones sustantivas con perspectiva de género, masculinidades y trabajo con hombres. La cartera de actividades fue diversa: se hicieron talleres, cam-

pañías informativas, jornadas de cine-debate, mesas con especialistas, conversatorios y exposiciones. Las actividades específicas desarrolladas por la CINIG del CRIM en el último año, de acuerdo con los ejes sugeridos por la CIGU, se describen en la siguiente tabla:

Ejes propuestos por la CIGU	Actividades desarrolladas por la CINIG-CRIM
Eje 1. Funciones sustantivas con perspectiva de género	Taller. Aproximaciones metodológicas desde la perspectiva de género
Eje 4. Corresponsabilidad en el trabajo de cuidados	Material audiovisual. Estrategias de autocuidado en mujeres de la comunidad del CRIM Encuesta diagnóstica sobre responsabilidades de cuidado y vida laboral
Eje 5. No discriminación hacia las mujeres	Cine-debate: género y ciencia
Eje 6. No discriminación hacia las diversidades sexogenéricas	Orgullo LGTBTTIQ+ en el CRIM: Exposición "Nombramos nuestra diversidad, reivindicamos nuestros derechos" Charla con César Guerra: "Nada se nos ha dado, todo lo hemos peleado. Logros legales y jurídicos de la lucha histórica en Morelos de la comunidad LGTBTTIQ+"
Eje 7. Acceso a una vida libre de violencia de género	Composición: Altar para la resistencia Jornada de cine Campaña: "Identificando todas las formas de violencia digital"
Eje 8. Masculinidades y trabajo con hombres	Taller: "Masculinidades y violencias de género en la universidad" Taller: "Hombres y feminismo(s)"
Eje 10. Lenguaje inclusivo y no sexista	Exposición gráfica: "Lenguaje incluyente con perspectiva de género"

Asimismo, se realizaron actividades en el CRIM atendiendo las invitaciones de la CIGU. Así fue como el CRIM tuvo presencia en las siguientes jornadas:

- Circuito de embajadas PUMA por el reconocimiento de los derechos humanos de las mujeres universitarias
- Circuito de embajadas PUMA por la no violencia contra las mujeres universitarias
- Agenda de actividades por el Día Internacio-

nal de las Mujeres, las Jóvenes y las Niñas en la Ciencia

Finalmente, se mantuvo actualizado el Sistema de Seguimiento y Transversalización de la Política Institucional en Materia de Igualdad de Género de la UNAM con los planes de trabajo anuales y los informes trimestrales de la CINIG. Con todo este trabajo se ha logrado apuntalar la presencia de la Comisión en nuestra comunidad, lo que propició el interés

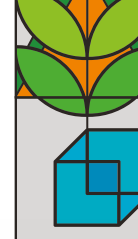

de cinco nuevas compañeras para integrarse a la CINIG en mayo de 2023. En conjunto, con estos esfuerzos se están construyendo las bases para contar con una Comisión capaz de fomentar la creación de una cultura de

igualdad de género y respeto a los derechos de las mujeres en nuestra comunidad.

La Comisión está conformada actualmente por las siguientes personas, que representan los distintos grupos de personal del CRIM:

Integrantes de la CINIG del CRIM, 2023

Nombre	Cargo
José Ricardo Gutiérrez	Investigador y representante de la CINIG
Bárbara Desirée Vázquez	Personal de confianza
Fernando Lozano Ascencio	Director del CRIM
Eliane Ceccon	Investigadora
Arlenee Yadira Lara	Secretaria administrativa
Sandra Villalobos	Investigadora
Ernesto Takayanagui	Técnico académico
Alberto Villalobos	Posdoctorante
Oscar Juárez	Personal de confianza
Berenice Chávez	Personal de base
Claudia Verónica de la Torre	Becaria
Paula González-Rubio	Técnica académica
Tannya Melissa Domínguez	Becaria
María de Lourdes Velasco	Posdoctorante

CAMPAÑA DEL CRIM #EsAcoso

La violencia de género es parte de un problema estructural enraizado, entre otros factores, en las desigualdades de género socialmente construidas que se manifiestan en roles y estereotipos atribuidos a las personas. La expresión más brutal de la desigualdad de

género es la violencia de género. Para prevenir su ocurrencia en contextos universitarios, el CRIM diseñó e implementó una campaña en los espacios tanto físicos como virtuales de la institución, con la que se busca nombrar y ejemplificar las situaciones de acoso y hostigamiento sexual. La identificación es central para prevención.

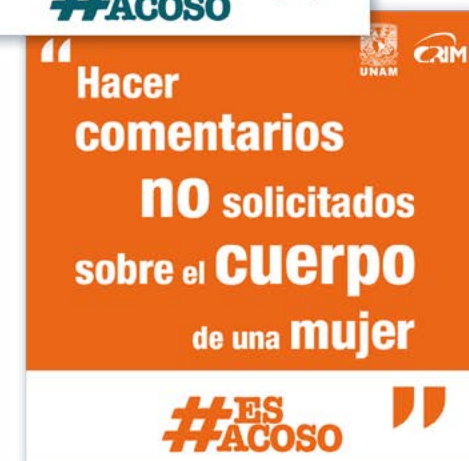



La campaña del CRIM #EsAcoso tiene como objetivo identificar, prevenir y atender el hostigamiento y acoso sexual (HAS) en espacios universitarios. Esta consiste en dar a conocer el “Protocolo para la atención integral de casos de violencia por razones de género de la UNAM” a partir de su publicación en la página web, junto con la inclusión de las personas orientadoras comunitarias (POC) del CRIM, Celia López y Maribel Ríos, y una serie de mensajes destinados a identificar estas conductas en contextos educativos. El HAS está conformado por un conjunto de conductas que reproducen las desigualdades entre los géneros en distintos espacios, donde están incluidos los educativos. El CRIM ha reiterado en numerosas ocasiones su compromiso de cero tolerancia a las violencias de género. Estas conductas son constitutivas de violencia y afectan las posibilidades de desarrollo académico y profesional de las personas afectadas. Los mensajes que integran esta campaña son los siguientes:

- Decir que una académica consiguió su plaza porque se acostó con alguien #EsAcoso.
- Comentar que una mujer que expresa enfáticamente sus opiniones es una mal cogida #EsAcoso.
- Hacer comentarios no solicitados sobre el cuerpo de una mujer #EsAcoso.
- Insistir en tener una relación con alguien cuando te ha dicho que no #EsAcoso.

- Tener una relación sexo-afectiva con una estudiante porque te provocó #EsAcoso.
- Decir que una mujer está en sus días por discrepar de una opinión #EsAcoso.
- Pensar que las mujeres son menos capaces que los hombres para ocupar cargos directivos #EsAcoso.
- Mirar con morbo a alguien con quien no tienes una relación #EsAcoso.
- Hacer preguntas sobre la vida sexual #EsAcoso.

LA INVESTIGACIÓN EN EL CRIM

LOS PROGRAMAS DE INVESTIGACIÓN

El CRIM está conformado por once programas de investigación: [Cambio Mundial, Globalización y Desarrollo](#); [Cultura, Política y Diversidad](#); [Estudios de lo Imaginario](#); [Estudios de Población](#); [Estudios sobre Educación y Formación](#); [Estudios sobre Equidad y Género](#); [Estudios Socioambientales](#); [Estudios Regionales](#); [Gobierno y Políticas Públicas](#); [Violencia\(s\), Derechos y Salud](#), y el programa de reciente creación: [Estudios sobre Desigualdades](#). En estos programas se aglutinan los/as investigadores del CRIM.



El Programa de Estudios sobre Desigualdades

Un objetivo marcado en el PDI 2019-2023 se relaciona con el fortalecimiento de la investigación científico-social y humanística vinculada con temas emergentes y problemas prioritarios del país con énfasis en el ámbito local y regional; como respuesta a este, en febrero de 2020 desarrollamos la iniciativa de creación del nuevo Programa de **Estudios sobre Desigualdades** (PED). Como fenómeno inherente a la humanidad, la desigualdad persiste en nuestras sociedades. Se trata de una de las dificultades más acuciantes en el mundo, en todas sus dimensiones (sociales, de clase, económicas, culturales, ambientales y espaciales).

Con la creación del PED se logra un doble objetivo: organizar y realizar investigaciones acerca de las condiciones y problemas nacionales en el Centro. Si bien una gran cantidad de nuestros/as investigadores/as en los distintos programas han abordado algunas de las desigualdades, es necesario promover la investigación genuinamente multidisciplinaria, que incluya el paradigma de la interseccionalidad. Se trata de un programa gestado desde la mirada de diversas disciplinas para describir, comprender y explicar las distintas desigualdades que enfrentan las personas en el

país y sus regiones; además, se propone que sea instrumental en el análisis, evaluación y diseño de acciones públicas encaminadas a reducir las brechas.

LOS PROYECTOS DE INVESTIGACIÓN DEL PERSONAL ACADÉMICO

Durante 2023 se han desarrollado en el CRIM 124 proyectos de investigación, ya sea con fondos asignados a la dependencia, recursos de proyectos PAPIIT, apoyos CONAHCYT, así como proyectos derivados de acuerdos consensuales con instituciones gubernamentales e instituciones públicas. En el **anexo** de este informe se presenta la relación detallada de los proyectos de investigación vigentes del CRIM por investigador/a responsable, título del proyecto y vigencia.

A lo largo de los cuatro años del periodo que se informa, la planta académica del CRIM reportó 42 proyectos con financiamiento externo. El número de proyectos con fondos PAPIIT ascendió a 19 en el periodo 2020-2023; sobresalen aquellos que pertenecen a los programas de **Estudios Regionales** y de **Cultura, Política y Diversidad**.

Propuesta de creación Programa de estudios sobre desigualdades
octubre 2022

Documento aprobado en la 17ª sesión ordinaria del Consejo Técnico del Universitario, celebrada el 13 de octubre de 2022.

Introducción

El caso es una entidad académica de la caxtera que realiza investigación multidisciplinaria en las áreas de ciencias sociales y humanidades y otras disciplinas, enfocada principalmente en problemas regionales de la realidad en los contextos local, regional, nacional e internacional así como en sus vínculos con los procesos de globalización. Su compromiso es abordar los temas de la realidad mexicana e incidir en el bienestar de todas las personas. Su responsabilidad es aportar conocimiento, ideas y propuestas viables acerca de los grandes problemas de México. El caso tiene una naturaleza académica multidisciplinaria con énfasis regional, donde el género y las desigualdades sociales son un componente de sus investigaciones, en el entendido de que la igualdad implica la posibilidad de que las personas y grupos sociales tengan la misma oportunidad de disfrutar de los derechos humanos y de acceder a recursos considerables socialmente valiosos.

El caso está organizado por programas académicos, donde desde se abordan temas y problemas de investigación social y en humanidades desde el presente y vinculado con los

... de él, género, étnico, religioso, entre otros. La desigualdad ambiental provocada por una gran parte de la actividad económica, además de ser una de las más importantes causas de la desigualdad ambiental, también es una de las más importantes causas de la desigualdad ambiental. La desigualdad ambiental es un fenómeno complejo que involucra a las ciencias naturales, sociales, económicas, políticas, culturales y ambientales. Por eso se precisan estudios que articulen las desigualdades económicas, sociales, culturales y espaciales con las socioeconómicas, de manera que permitan reflexionar sobre la justicia ambiental en América Latina, México y sus regiones, e impulsar este campo de análisis tan necesario en nuestro país.

México se ubica entre el 25% de los países que tienen los mayores niveles de desigualdad económica y social. Sus niveles de desigualdad se han incrementado considerablemente y con dimensiones similares en el tiempo. Incluye en etapas en las que América Latina experimenta un crecimiento económico inclusivo y otros países con altos niveles de desigualdad, como Brasil, logrando disminuir a partir de la redistribución de las cargas fiscales y la asignación progresiva de subvenciones y transferencias, el cual es un fenómeno que también se observa en México. De acuerdo con el World Inequality Report 2022, el 10% más rico de los receptores de ingresos en México gana 20 veces más de lo que percibe el 50% que menos gana. En términos gubernamentales, el 10% más rico del país percibe casi el 40% de los ingresos del país. Como se ha representado desde los comienzos de las tradiciones más críticas del pensamiento social y como lo reflejan diversos autores en la actualidad, "los ricos no sólo concentran el poder económico, judicial y político, sino también el poder simbólico que sus privilegios les permiten como hegemonía, jactancia, grandiosidad y violencia" (Bayle, 2019, p. 11). Los datos del Consejo Nacional de Evaluación de la Política de Desarrollo Social para 2020 muestran que en ese año más del 25% de la población mexicana no vivió en una situación de pobreza ni vulnerabilidad. En el país, el 19,2% de la población en ese mismo año no tenía acceso a los servicios básicos en la vivienda y 22,5% no tenía acceso a una alimentación nutritiva y de calidad. Estas desigualdades y desventajas se acentúan entre la población indígena y afrodescendiente (Cepal, 2020, 2021, Solís, 2017, Solís & Gómez, 2021). Estos hallazgos confirman que los

México se ubica entre los países con los mayores niveles de desigualdad económica y social. México no escapa de ello, ya que nuestro país es uno de los que tiene los niveles de desigualdad más altos en el mundo, en un contexto como el actual en el que las brechas entre los diversos países y grupos sociales tienden a ensancharse (Instituto, 2022).

Las desigualdades constituyen un tema nodal de las ciencias sociales y humanas. En el caso de México, las desigualdades constituyen un tema central de la investigación social y humanística en los últimos años del siglo xxi. Un desafío al que se enfrentan las ciencias sociales y las humanidades en la actualidad es revisar, debatir y poner a los debates, métodos y enfoques teóricos y metodológicos sobre las causas y dinámicas de las desigualdades, así como de la producción de conocimiento que difunde de sus expresiones y dinámicas actuales, y que permita comprender las desigualdades del presente a partir de incorporar el análisis de sus

En esta propuesta se reconocen que el concepto de desigualdades es resultado de una construcción socialmente compartida, que se va creando y recreando a lo largo del tiempo y en contextos específicos y múltiples, siempre para dar cuenta de las diferencias existentes. Se reconocen también otros factores, como las ciencias y disciplinas, que se agrupan en distintas disciplinas, sociales, económicas, demográficas, políticas, jurídicas, culturales y ambientales. La igualdad es un concepto que se va creando y recreando a lo largo del tiempo y en contextos específicos y múltiples, siempre para dar cuenta de las diferencias existentes y de las dinámicas de las desigualdades, así como de la producción de conocimiento que difunde de sus expresiones y dinámicas actuales, y que permita comprender las desigualdades del presente a partir de incorporar el análisis de sus

Proyectos con financiamiento externo asignados por programa de investigación, según fuente de financiamiento, 2020-2023

Programa	PAPIIT	CONAHCYT	Convenios	Total de proyectos, 2020-2023
Cambio Mundial, Globalización y Desarrollo	2	—	—	2
Cultura, Política y Diversidad	3	—	5	8
Estudios de lo Imaginario	2	—	1	3
Población	2	1	2	5
Educación y Formación	1	—	—	1
Equidad y Género	1	1	—	2
Estudios Socioambientales	3	—	—	3
Estudios Regionales	5	—	3	8
Gobierno y Políticas Públicas	—	—	4	4
Violencia(s), Derechos y Salud	—	2	4	6
Total de proyectos activos por año	19	4	19	42

Fuente: Elaboración propia a partir de datos del Departamento de Vinculación e Intercambio del CRIM.

Respecto a los proyectos que el CONAHCYT ha financiado con motivo de promover la investigación en temas de relevancia y emergentes para nuestro país, en el CRIM se desarrollaron cuatro proyectos durante el periodo 2020-2023, principalmente con énfasis en los temas atendidos por los programas de Violencia(s), Derechos y Salud y el Programa de Estudios de Población (ver anexo).

En cuestión de financiamiento para la investigación, derivado de los convenios con instituciones gubernamentales y funcionarios, el número de proyectos ascendió a 19 durante el periodo. Esto muestra el rigor de los procesos del Centro, así como la transparencia y confianza de las que nuestro personal académico y la operatividad de la UNAM son referentes.

PRODUCTOS DE INVESTIGACIÓN

La producción científica es un elemento fundamental en todo centro de investigación, puesto que permite presentar los avances y resultados de los proyectos de investigación desarrollados por el personal académico. De acuerdo con los datos obtenidos del Sistema de Informes Académico de Humanidades (SIAH) y de otros reportes con los que cuenta la Secretaría Académica del CRIM, al analizar el periodo 2019-2022¹ se observa un número de productos mayor en los años críticos de la pandemia, 2020 y 2021. Los/as académicos del CRIM publicaron respectivamente 191 y 186 productos.

¹ Se reporta hasta 2022 porque los datos proceden del Sistema de Informes Académicos de Humanidades (SIAH). El llenado del informe se realiza en el último trimestre del año. Por este motivo, no están disponibles los datos de 2023.

Producción académica del personal del CRIM, 2019-2022

Producto	Año			
	2019	2020	2021	2022
Libro autoral	5	5	8	9
Libro coordinado	15	13	11	8
Capítulo en libro	65	78	69	29
Introducción o prólogo	8	7	7	4
Reseña	3	2	3	4
Artículo arbitrado	56	65	63	85
Artículo de difusión	3	11	4	11
Artículo de divulgación	6	9	16	15
Memorias de congreso	4	1	5	—
Total	165	191	186	165

Fuente: Secretaría Académica del CRIM, a partir de los informes SIAH de 2019, 2020, 2021 y 2022.

La producción científica en 2022 fue de 165 productos. La comunidad académica publicó 17 libros (9 autorales y 8 coordinados), 29 capítulos en libros, 85 artículos en revistas arbitradas, 11 artículos de difusión académicos en revistas o boletines no arbitrados y 15 artículos de divulgación en otros medios, como periódicos. Esto representa una disminución respecto a 2021, año en que la producción científica alcanzó la cifra de 186 productos.

En contraste, durante 2019 y 2022 fueron publicados 165 productos de investigación. A estas fluctuaciones se agregan las desigualdades en la productividad por programa de investigación y por cohorte o años de antigüedad en la UNAM.

Producción científica del personal del CRIM por tipo de personal, 2019-2022

Producto	Personal académico				Posdoctorantes				Catedrático				Total			
	2019	2020	2021	2022	2019	2020	2021	2022	2019	2020	2021	2022	2019	2020	2021	2022
Libro autoral	5	5	7	8	—	—	1	1	—	—	—	—	5	5	8	9
Libro coordinado	15	12	10	8	—	—	—	—	—	1	1	—	15	13	11	8
Capítulo en libro	62	73	64	24	1	2	1	6 ^a	3 ^a	3	4	1 ^a	65	78	69	29
Introducción o prólogo	8	6	7	4	—	—	—	—	—	1	—	—	8	7	7	4
Reseña	2	2	2	3	—	—	1	1	1	—	—	—	3	2	3	4
Artículo arbitrado	46	52	55	66	11 ^b	13	9 ^a	19 ^c	3 ^b	1 ^a	—	3	56	65	63	85
Artículo de difusión	3	11	3	11	—	—	1	—	—	—	—	—	3	11	4	11
Artículo de divulgación	6	9	16	15	—	—	—	—	—	—	—	—	6	9	16	15
Memoria de congreso	4	1	5	—	—	—	—	—	—	—	—	—	4	1	5	—
Total (columna)	151	171	169	139	12	15	13^a	27	7	6	5	4	165	191	186	165

Fuente: Secretaría Académica del CRIM a partir de los informes SIAH de 2019, 2020, 2021 y 2022. Las cifras pueden no coincidir con las de informes anteriores porque se realizan ajustes anuales en función de lo que reporta el personal académico en el SIAH.

^a Una publicación en coautoría con personal académico, para efectos estadísticos en el total de artículos en revistas arbitradas no se considera esta publicación.

^b Dos publicaciones en coautoría con personal académico, para efectos estadísticos en el total de artículos en revistas arbitradas no se consideran estas dos publicaciones.

^c Tres publicaciones en coautoría con personal académico, para efectos estadísticos en el total de artículos en revistas arbitradas no se consideran estas tres publicaciones.

Durante el periodo 2019-2022 se observan cambios en el promedio de publicaciones por integrante de la comunidad académica (personal académico y posdoctorantes). En 2019 la cifra fue de 2.6; en 2020 y 2021 la cifra ascendió a 2.9 y 2.8, respectivamente. Mientras tanto, en 2022 el promedio fue de 2.5 publicaciones. Se realizó un análisis del promedio de publicaciones por programa investigación y año, y los resultados reflejan diferencias notables entre programas.

En los programas **Estudios de lo Imaginario**, y **Violencia(s), Derechos y Salud** el promedio de publicaciones *per cápita* de 2019 a 2022,

5.1 y 4.2 respectivamente. Los programas **Cambio Mundial, Globalización y Desarrollo**; **Estudios Socioambientales**, y **Gobierno y Políticas Públicas** tuvieron una producción *per cápita* promedio de entre 3.1 y 3.9, mientras que el promedio *per cápita* de los demás programas fue de entre 2.1 y 2.5 publicaciones. En cuanto al grupo de posdoctorantes, durante el periodo que se informa publicaron 67 productos. Debe mencionarse que algunas de las publicaciones vieron la luz una vez que había concluido el periodo posdoctoral. Esta cifra denota el compromiso en este sector académico con la generación y divulgación del conocimiento.

Promedio de publicaciones por programa de investigación (2019-2022)

	Total de publicaciones				Promedio publicaciones				
	2019	2020	2021	2022	2019	2020	2021	2022	2019-2022
Cambio Mundial, Globalización y Desarrollo	6	20	19	17	1.5	5.0	4.8	4.3	3.9
Cultura, Política y Diversidad	25	15	22	17	2.5	1.9	2.8	2.1	2.3
Estudios de lo Imaginario	16	6	10	9	8.0	3.0	5.0	4.5	5.1
Estudios de Población	25	19	20	13	2.8	2.1	2.2	1.4	2.1
Estudios sobre Educación y Formación	3	11	8	5	1.0	3.7	2.7	1.7	2.3
Estudios sobre Equidad y Género	14	30	21	10	2.3	3.8	2.6	1.3	2.5
Estudios Socioambientales	24	25	21	30	3.0	3.1	2.6	3.8	3.1
Estudios Regionales	6	18	20	20	1.0	2.6	2.9	2.9	2.3
Gobierno y Políticas Públicas	9	10	14	14	3.0	3.3	3.5	3.5	3.3
Violencia(s), Derechos y Salud	20	25	17	5	5.0	6.3	4.3	1.3	4.2
Posdoctorantes*	12	15	13	27					
Técnicos/as académicos/as	8	10	10	9	0.9	1.1	1.1	1.0	1.0
Total de productos	165	191	186	165	2.6	2.9	2.8	2.5	2.7

Fuente: Secretaría Académica del CRIM a partir de los informes SIAH de 2019, 2020, 2021 y 2022. Las cifras pueden no coincidir con las de informes anteriores porque se realizan ajustes anuales en función de lo que reporta el personal académico en el SIAH.

Notas: En la información presentada se incluye a personal con nombramiento de investigador/a, a técnicos/as académicos adscritos a la Secretaría Académica, así como al catedrático Conahcyt en el Programa de Estudios de Población, pero no se incluye a investigadores/as de adscripción temporal.

El total de productos incluye publicaciones de libros (autorales y coordinados), secciones en libros (capítulos, introducciones y prólogos), reseñas de libros; artículos de investigación publicados en revistas arbitradas y en medios dedicados a la difusión y divulgación de la ciencia, y memorias de congresos. Las cifras pueden no coincidir con las de informes anteriores porque se realizan ajustes anuales en función de lo reportado por la comunidad académica en el SIAH.

*La producción académica realizada por el grupo de posdoctorantes no es reportada en promedio debido a que los procesos de publicación son variados y algunos productos fueron publicados después de haber finalizado la beca posdoctoral.



El promedio de publicaciones del personal académico dependiendo de su antigüedad en la UNAM muestra variaciones importantes por grupo. En el periodo 2019-2022 la productividad de las personas que tienen cinco años o menos laborando en la UNAM, así como la de aquellas que tienen entre 6 y 10 años, alcanza en promedio la cifra de 3.6 pu-

blicaciones; seguidos por el grupo de 11 a 20 años, con un promedio de 2.7 publicaciones, y el grupo de 21 a 30 años, con un promedio de 2.0 publicaciones. El indicador disminuye significativamente en el grupo del personal académico con 31 años y más de antigüedad en la institución, cuyo promedio durante este periodo es de 1.7 publicaciones per cápita.

Publicaciones del personal académico del CRIM según antigüedad en la UNAM, 2019-2022

Años de antigüedad	Total de productos				Promedio				2019-2022
	2019	2020	2021	2022	2019	2020	2021	2022	
0-5	28	50	17	26	3.1	4.2	2.8	4.3	3.6
6-10	27	21	41	36	3.9	3.0	4.1	3.6	3.6
11-20	23	36	48	31	1.6	3.3	3.4	2.4	2.7
21-30	50	58	35	45	2.3	2.5	1.5	1.9	2.0
31 y más	16	25	28	15	1.5	1.9	2.2	1.2	1.7

Fuente: Secretaría Académica del CRIM, a partir de los informes SIAH de 2019, 2020, 2021 y 2022.

Notas: Incluye la información del personal académico del CRIM (Investigadores/as y técnicos/as académicas adscritos a la Secretaría Académica) y catedrático Conahcyt. No incluye al grupo de posdoctorantes.

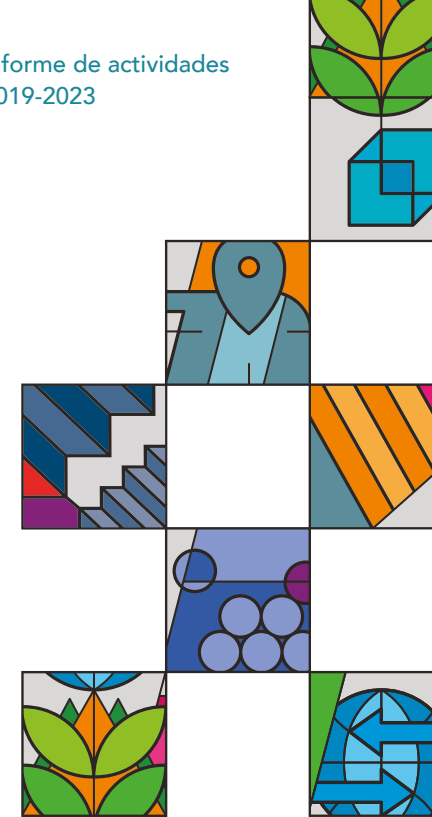

Los libros publicados por el personal académico del CRIM, 2022

De acuerdo con la información proporcionada por el personal académico en el SIAH, durante el año 2022 se publicaron ocho libros autorales. Además, se publicaron ocho libros editados o coordinados. La relación de títulos se encuentra en el [anexo](#).

Los artículos de investigación arbitrados del personal del CRIM y el indicador de impacto

Al revisar la información del SIAH y de la Secretaría Académica del CRIM, observamos que el número total de artículos publicados por el personal académico y el grupo de posdoctorantes en revistas arbitradas entre 2019 y 2022 presentó un aumento en 2022. La cifra fue de 56 en 2019; 65 en 2020; 63 en 2021, y 85 en 2022. El despunte en 2022 es significativo en comparación con el año inicial; sin embargo, es necesario considerar el nivel de impacto de las revistas en las que publica el personal del CRIM. Al respecto, presentamos un análisis de estos cuatro años, tomando en cuenta la información de dos plataformas especializadas: SCImago Journal & Country

Rank² y la Clasificación Integrada de Revistas Científicas (CIRC)³.

De acuerdo con el indicador de impacto de SCImago Lab, el número de artículos publicados en revistas incluidas en esta plataforma presentó algunas fluctuaciones: 33 en 2019; 34 en 2020; 18 en 2021, y 24 en 2022. Esto significa que en 2019 casi el 60% de los artículos fueron publicados en revistas de alto impacto; pasó al 53% en 2020, y disminuyó significativamente a 30% en 2021 y 2022. Aunque es importante reconocer el crecimiento en la publicación de artículos arbitrados, es claro que durante 2021 y 2022 únicamente una tercera parte fue publicada en revistas de alto impacto. Lo anterior sugiere que se requiere redoblar esfuerzos para promover en la comunidad académica del CRIM la publicación en revistas de calidad y alto impacto. Lo anterior redundaría en el mayor alcance y uso de las investigaciones que publica nuestro personal académico.

² La plataforma SCImago Journal & Country desarrolla indicadores sobre la visibilidad y el impacto de revistas y dominios científicos a partir de la base de datos [Scopus®](#) (Elsevier BV).

³ La Clasificación Integrada de Revistas Científicas (CIRC) es un portal que construye una clasificación de revistas científicas de ciencias sociales y humanas en función de su calidad, integrando los productos de evaluación considerados por las diferentes agencias de evaluación, como la Comisión Nacional Evaluadora de la Actividad Investigadora (CNEAI) y la Agencia Nacional de Evaluación de la Calidad y Acreditación (Aneca).

Publicaciones del personal del CRIM según factor de impacto, 2019-2022

	Personal Académico				Posdoctorantes				Total				% Categoría			
	2019	2020	2021	2022	2019	2020	2021	2022	2019	2020	2021	2022	2019	2020	2021	2022
SCLmago																
Q1	9	13	9	9	1 ^a	1 ^a	1	—	9	13	10	9	16.1	20.3	16.4	10.6
Q2	8	10	—	6	1	—	1	—	9	10	1	6	16.1	15.6	1.6	7.1
Q3	7	8	6	6	1	—	—	4 ^a	8	8	6	9	14.3	12.5	9.8	10.6
Q4	6	2	1	—	2 ^a	1	—	0	7	3	1	—	12.5	4.7	1.6	—
Subtotal	30	33	16	21	5	2	2	4	33	34	18	24	58.9	53.1	29.5	28.2
Sin cuartil en SCLmago	17	22	35	45	6	8	8	15 ^b	23	30	43	61	41.1	46.9	70.5	71.8
CIRC																
A+	4	5	3	2	1 ^a	1 ^a	—	—	4	5	3	2	7.1	7.8	4.9	2.4
A	7	9	2	6	—	—	—	—	7	9	2	6	12.5	14.1	3.3	7.1
B	6	4	5	6	1	—	—	2	7	4	5	8	12.5	6.3	8.2	9.4
C	6	14	8	16	2	2	2 ^a	5	8	16	9	21	14.3	25.0	14.8	24.7
D	9	9	14	13	2	4	2 ^a	7 ^b	11	13	15	18	19.6	20.3	24.6	21.2
Subtotal	32	41	32	43	6	7	4	14 ^b	37	47	34	55	66.1	73.4	55.7	64.7
Sin cuartil en CIRC	16	12	22	25	4 ^a	3	5	5	19	17	27	30	33.9	26.6	44.3	35.3
Sin categoría en SCLmago o CIRC	8	8	16	20	3	3	4 ^a	5	11	11	19	25	19.6	17.2	31.1	29.4

Notas: En 2019 el total de publicaciones en revistas arbitradas fue de 56; en 2020 se publicaron 65 publicaciones arbitradas; en 2021 se publicaron 63 publicaciones arbitradas, y en 2022 se realizaron 85 publicaciones arbitradas. En las cifras del personal académico se incluye al catedrático Conahcyt.

^a Una publicación en coautoría con personal académico, para efectos estadísticos en el total de artículos en revistas arbitradas no se considera esta publicación.

^b Dos publicaciones en coautoría con personal académico, para efectos estadísticos en el total de artículos en revistas arbitradas no se consideran estas dos publicaciones.

Durante este periodo los productos de investigación publicados se clasificaron y sistematizaron en la Secretaría Académica. Inicialmente, se trabajó con los expedientes obtenidos del SIAH (2019-2022), se identificaron los títulos de los productos publicados y se realizó la búsqueda de los materiales en formato digital o físico. Una vez localizados, se generó una base bibliográfica en el progra-

ma EndNote, el cual funciona como un gestor de referencias bibliográficas que permitió almacenar las publicaciones de este periodo. La sistematización permitió agilizar los análisis estadísticos presentados en los informes anuales en esta administración. Además, esta estrategia facilitó el intercambio de información con la Coordinación de Biblioteca y Servicios Digitales de Información del CRIM,

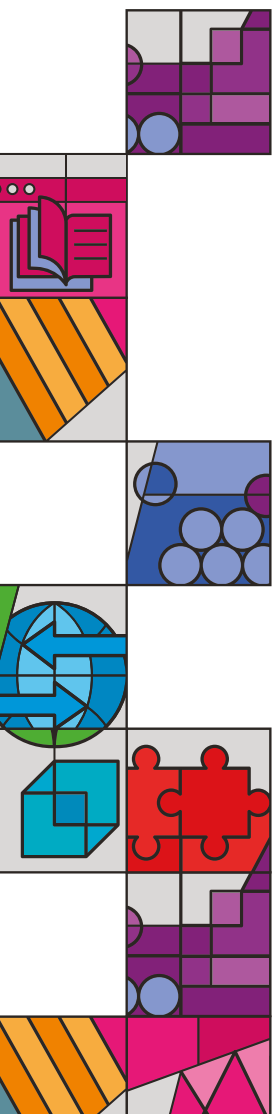

para que pudieran agregar las publicaciones al repositorio del CRIM (<https://ru.crim.unam.mx/>). El apoyo de las personas que integran la Secretaría Académica y la Coordinación de Biblioteca fue vital para la integración y gestión del repositorio.

El análisis de la producción académica por programa de investigación, antigüedad en la UNAM y el nivel de impacto de las revistas académicas en dónde se publica ha permitido identificar áreas de oportunidad y nuevas estrategias para continuar fortaleciendo la investigación, la difusión y la divulgación de las ciencias sociales en nuestro Centro.

Durante este periodo se observan altibajos en la generación de productos de investigación publicados; sin embargo, es alentador identificar áreas de crecimiento, tal es el caso de la publicación de libros autorales por parte del personal académico del CRIM. En 2019 y 2020 se reportaron cinco libros autorales escritos por investigadores/as; mientras que en 2021 fueron publicados siete, y en 2022 fueron nueve. Es importante resaltar que en 2021 y 2022, uno de los libros autorales es obra de un becario posdoctoral, lo cual confirma la dedicación y compromiso de este grupo de académicos/as.

En cuanto a las publicaciones en revistas arbitradas dirigidas a un sector especializado, se observa un incremento de 56, en 2019, a

82, en 2022. A pesar del aumento en la producción, nuestra área de oportunidad se centra en fomentar la publicación en revistas de alto impacto; puesto que, de acuerdo con los datos de SCImago, en 2019 el 60% de los artículos fueron publicados en revistas de alto impacto, pero para 2022 el porcentaje fue de 30%. Este panorama nos plantea una reflexión crítica y autocrítica de toda la comunidad académica del CRIM.

DOCENCIA Y EDUCACIÓN CONTINUA EN EL CRIM

LA LABOR DOCENTE DEL PERSONAL ACADÉMICO

Las actividades docentes del personal académico son cuantiosas en términos de docencia, dirección de tesis, comités tutorales y participación en jurados.

Actividades docentes del personal académico del CRIM, 2019-2022

	2019	2020	2021	2022
Asignaturas impartidas	98	101	118	114
Tesis dirigidas	167	173	188	180
Tesis concluidas	32	27	44	40
Participación en jurados	48	60	81	64
Comités tutorales	153	156	166	211

Fuente: Elaboración propia a partir de datos del SIAH de 2019 a 2022.

Nota: Incluye especialidades y diplomados.



Durante el año 2022 fueron impartidas 114 asignaturas tanto de pregrado como de posgrado. De estas, 30 fueron de nivel licenciatura, 56 de maestría y 20 de doctorado. En los últimos cuatro años, la participación del personal académico como docente presenta una tendencia de crecimiento, pues en 2019 se impartieron 98 asignaturas, 101 en 2020, 118 en 2021, y en 2022 sumaron 114.

Las asignaturas impartidas en 2022 dentro de la propia UNAM fueron principalmente en las licenciaturas en sociología, antropología, filosofía, energías renovables, biología y arquitectura. A nivel posgrado, los/as académicos/as dictaron cátedra en el Centro de Investigaciones sobre América del Norte, Facultad de Economía, Centro de Estudios sobre la Universidad, Instituto de Geografía, Instituto de Investigaciones Sociales, Escuela Nacional de Trabajo Social, Facultad de Psicología, Instituto de Ecología, Facultad de Filosofía y Letras, Instituto de Investigaciones Jurídicas y el Posgrado en Estudios de Género. También impartieron clases en la especialización en Estudios de Género y en la de Negociación y Gestión de Conflictos Políticos y Sociales. En instituciones nacionales dieron clases en el nivel licenciatura en la Universidad Autónoma del Estado de México, en la Universidad Autónoma de Tamaulipas, en el Tecnológico Nacional de México (sede Abasolo, Guanajuato), en la Universidad Autónoma de Nuevo León y en la Universidad Autónoma del Estado de Morelos.

A nivel posgrado, nuestros/as académicos/as participaron como docentes en la Universidad Autónoma de Tamaulipas, en el Centro de Investigaciones y Estudios Avanzados del IPN (Cinvestav), en El Colegio de México y en la Universidad Autónoma del Estado de Morelos. Fuera del país, se impartieron tres materias a nivel licenciatura en la Universidad Central de Nicaragua, una más en la maestría en Estudios Coreanos de la Universidad Central de Chile y una cátedra en el doctorado interinstitucional en Educación de la Universidad Distrital José Francisco de Caldas en Colombia.

Asignaturas impartidas por el personal del CRIM, 2019-2022*

	2019	2020	2021	2022
Diplomado	0	3	2	3
Licenciatura	29	37	36	30
Especialidad	0	5	4	5
Maestría	39	33	51	56
Doctorado	30	31	31	20
Total	98	109	124	114

Fuente: Elaboración propia a partir de datos del SIAH de 2019 a 2022.

Además, el personal académico realiza otras actividades de formación de recursos humanos, como la participación en trabajos de tesis de estudiantes en los diferentes niveles académicos. Durante 2022, fungieron como directores/as en 167 trabajos (15 de licenciatura, 80 de maestría, 72 de doctorado y 10 de especialidad).

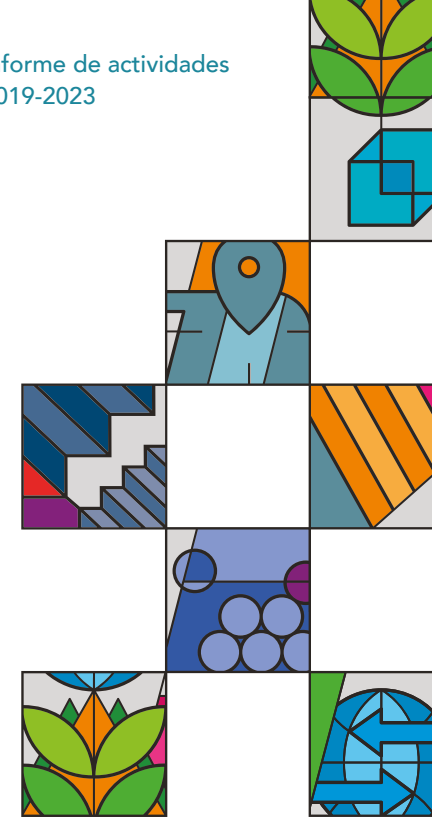

Tesis dirigidas por el personal académico según grado, 2019-2022

	2019	2020	2021	2022
Licenciatura	27	19	17	15
Maestría	69	77	85	80
Doctorado	71	77	86	72
Total	167	173	188	167

Fuente: Elaboración propia a partir de datos del SIAH de 2019 a 2022.

Entre las tesis dirigidas por investigadores/as del CRIM, fueron concluidas y defendidas un total de 40 (10 de doctorado, 20 de maestría, 8 de licenciatura y 2 de especialidad). Asimismo, los/as académicos/as del CRIM participaron en 53 defensas de tesis como jurado y en 11 exámenes de candidatura. También formaron parte de 211 comités tutorales.

Tesis dirigidas con grado obtenido, 2019-2022

	2019	2020	2021	2022
Licenciatura	14	5	6	8
Maestría	13	15	24	20
Doctorado	5	7	14	10
Total	32	27	44	38

Fuente: Elaboración propia a partir de datos del SIAH de 2019 a 2022.

Participación en comités tutorales, 2019-2022

	2019	2020	2021	2022
Maestría	57	57	59	85
Doctorado	96	99	107	126
Total	153	156	166	211

Fuente: Elaboración propia a partir de datos del SIAH de 2019 a 2022.

Participación en jurados, 2019-2022

	2019	2020	2021	2022	Total
Licenciatura	9	4	9	6	28
Maestría	25	33	40	32	130
Doctorado	14	23	32	15	84
Total	48	60	81	53	242

Fuente: Elaboración propia a partir de datos del SIAH de 2019 a 2022.

PROGRAMAS DE ESTUDIOS UNIVERSITARIOS

La docencia y la educación continua constituyen tareas sustantivas de la UNAM y, por lo tanto, del CRIM. Actualmente y de manera institucional, el CRIM funge como entidad participante en tres programas de posgrado de la UNAM: el Posgrado en Ciencias Políticas y Sociales, el Posgrado en Estudios de Género y la Maestría en Trabajo Social, de la cual el CRIM es sede.

Programa de Posgrado en Ciencias Políticas y Sociales

El Posgrado en Ciencias Políticas y Sociales está conformado por siete planes de estudio:

- Maestría en Estudios Políticos y Sociales.
- Maestría en Gobierno y Asuntos Públicos.
- Maestría en Comunicación.
- Maestría en Estudios en Relaciones Internacionales.
- Maestría en Estudios México-Estados Unidos.
- Maestría en Demografía Social.
- Doctorado en Ciencias Políticas y Sociales.

En enero del 2023 se instaló el Comité Académico del Posgrado en Ciencias Políticas y Sociales 2023-2024. Ahí se acordó realizar las sesiones ordinarias en las distintas sedes que integran el programa; en junio de 2023, el CRIM fue sede de la sexta sesión ordinaria del Comité, en la que se recibió a una parte de quienes integran dicho órgano colegiado.

La representación del CRIM ante el nuevo Comité Académico es la siguiente: Fernando Lozano Ascencio; Sonia M. Frías, representante del director; Gabriela de la Mora, representante del área de Sociología; Nancy Jiménez, representante del área de Administración Pública, e Irene Casique, representante del área de Demografía Social. Las tres representantes

de estas áreas fueron electas por el personal académico del CRIM. También son representantes por invitación: Gabriela de la Mora, en el doctorado de Ciencias Políticas y Sociales; Tatiana González, en el subcomité de la maestría en Relaciones Internacionales; Telésforo Ramírez García, en el subcomité de la maestría en Demografía Social, y Juan Carlos Domínguez, en el subcomité de la maestría en Comunicación. Asimismo, Ericka Fosado es integrante del subcomité de Integridad Académica; Carlota Guzmán Gómez participa en el Comité de Selección y Admisión, y Cristina Amescua, en el de Premios y Distinciones.

Actualmente, cincuenta académicos/as del CRIM forman parte del padrón de tutores/as de este programa, quienes colaboran activamente como directores/as de tesis de doctorado o maestría, integrantes de comités tutorales y como sinodales de tesis. En cuatro años se ha fomentado la participación de las/os investigadoras/es del CRIM en distintos procesos del programa de Posgrado en Ciencias Políticas y Sociales. En marzo de 2022 participaron en las comisiones especiales para la elaboración del proyecto de modificación de los siete planes de estudios del programa. Anualmente, el CRIM ha participado en la Comisión de Aplicación del Examen de Conocimientos, así como en la revisión y dictamen de protocolos de investigación,

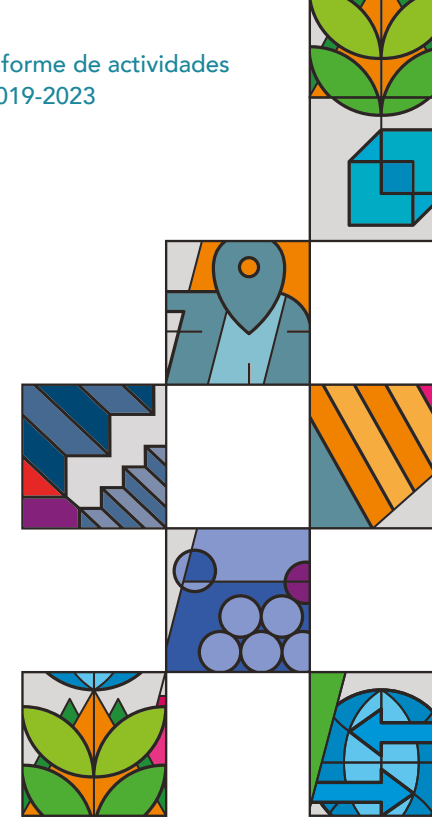

expedientes y entrevistas. Además, se ha incentivado la participación en los cursos intersemestrales, así como la docencia en asignaturas de los diversos planes de estudio.

Programa de Posgrado en Estudios de Género

El 8 de diciembre de 2020, el H. Consejo Universitario aprobó la creación del Programa de Posgrado en Estudios de Género, el cual abarca los tres niveles de estudio de posgrado: especialización, maestría y doctorado; tiene un carácter interdisciplinar, y es único en su tipo en la UNAM. Tres académicos/as del CRIM participan en el comité académico de este posgrado: Fernando Lozano Ascencio, Sonia M. Frías (invitada por ser representante de la dirección) y Margarita Velázquez como representante de las/es tutores/as del CRIM. En el subcomité de admisiones de doctorado participa Margarita Velázquez; en la comisión de maestría, Sonia M. Frías, y en la comisión de especialización, Sandra Villalobos. Actualmente, 19 académicos/as del CRIM participan en el padrón de tutores del posgrado.

En noviembre de 2022 fue publicada la convocatoria de admisión al doctorado en Estudios de Género para el ingreso en 2024-1, así como la convocatoria para la segunda gene-

ración de la maestría el 29 de mayo de 2023. En los dos últimos años, el CRIM ha sido sede de dos reuniones de tutoras/es del Posgrado en Estudios de Género. En estas sesiones se han discutido temas como los perfiles de ingreso y egreso, la cohesión de la planta de tutores/as y otros aspectos académicos del Programa. Para el CRIM siempre es un honor recibir a nuestros/as pares de otras dependencias académicas (Centro de Investigaciones Interdisciplinarias en Ciencias y Humanidades CEIICH; Facultad de Filosofía y Letras, y Centro de Investigaciones y Estudios de Género) que integran el programa.

Maestría en Trabajo Social

Las instancias que junto al CRIM integran el programa de maestría en Trabajo Social son la Escuela Nacional de Trabajo Social, la Facultad de Ciencias Políticas y Sociales, la Facultad de Medicina, la Facultad de Estudios Superiores Zaragoza, el Centro de Investigaciones Interdisciplinarias en Ciencias y Humanidades y el Centro Peninsular en Humanidades y Ciencias Sociales. El CRIM es entidad participante en este programa de posgrado desde 2003 y funge como sede desde 2014, lo que ha permitido vincular al programa con el entorno local y regional.



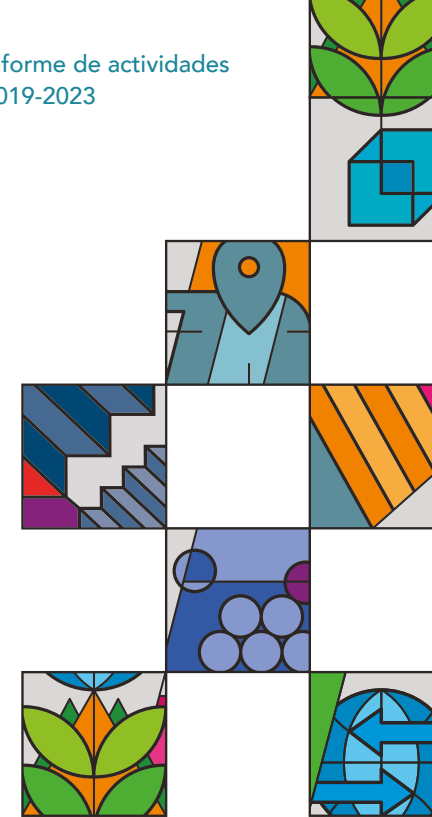

El padrón de tutores/as en esta maestría está integrado por 16 académicos/as del CRIM. Sonia M. Frías funge como representante de la dirección del CRIM en el comité académico del programa de maestría y Ana María Chávez como representante de tutores/as. En el año 2021 la maestría fue reconocida dentro del Programa Nacional de Posgrados de Calidad del Consejo Nacional de Humanidades Ciencia y Tecnología (PNPC-CONAHCYT). Desde agosto de 2021, se han llevado a cabo reuniones de trabajo con la coordinadora de la maestría, la Dra. Julia Chávez, y la directora de la Escuela Nacional de Trabajo Social, la Mtra. Carmen Casas, así como con las distintas instancias de la UNAM que conforman la maestría, para impulsar un doctorado en la misma disciplina.

LA EDUCACIÓN CONTINUA EN EL CRIM

En los cuatro años de la actual gestión se han realizado en total 131 actividades de educación continua, lo que representa 2,955 horas en modalidad presencial, a distancia e híbrida, y un total de 745 sesiones. En las actividades de educación continua desarrolladas en estos cuatro años han participado en total 1,393 ponentes (979 nacionales y 414 internacionales) y 13,952 personas asistentes (1,548 internacionales y 12,404 nacionales).

Actividades de educación continua por categoría, 2020-2023

Categoría	2020 ¹	2021	2022	2023 ²	Total
Sesiones	51	178	283	233	745
Horas impartidas	392	583	1113	867	2955
Asistentes	1,227	5,666	4,605	2,454	13,952
Ponentes	119	667	310	297	1,393
Actividades	30	34	39	28	131

Actividades de educación continua por origen de los/as ponentes, 2020-2023

	2020 ¹	2021	2022	2023 ²	Total
Nacionales	112	409	212	246	979
Internacionales	7	258	98	51	414
Total	119	667	310	297	1,393

Actividades de educación continua por origen de los participantes, 2020-2023

	2020 ¹	2021	2022	2023 ²	Total
Nacionales	1,168	4,838	4,233	2,165	12,404
Internacionales	59	828	372	289	1 548
Total	1,227	5,666	4,605	2,454	13,952

Fuente: Elaboración propia con datos de la Coordinación de Docencia y Educación Continua. ¹ El año 2020 contempla el periodo de octubre de 2019 a octubre de 2020. ² El año 2023 contempla el periodo de octubre de 2022 a julio de 2023.



País de procedencia de los/as participantes en actividades de educación continua, 2020-2023



País de procedencia de los/as ponentes y docentes de actividades de educación continua, 2020-2023

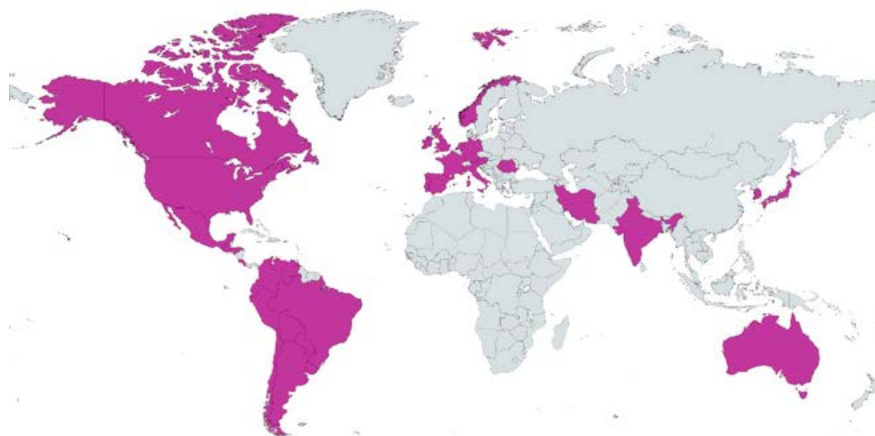

Fortalecimiento y diversificación de la educación continua del CRIM

Con el objetivo de fortalecer la educación continua en el CRIM y en correspondencia con el PDI 2019-2023, el 9 de noviembre de 2021 el Consejo Interno aprobó el Reglamento Interno de Educación Continua (RIEC-CRIM), cuyo objetivo es establecer los principios y lineamientos generales para la organización, difusión, ejecución y certificación de las actividades de educación continua organizadas por la comunidad del Centro. A partir de su aplicación, fue posible la instalación del Comité de Educación Continua (CEC) el 3 de junio de 2022. Con ello se buscó atender el rezago de cuatro años en la alineación con el Reglamento General de Educación Continua de la UNAM (RGEC).⁴

El CEC es un órgano colegiado que tiene por objetivo conocer, dictaminar, aprobar, promover y respaldar institucionalmente la realización de actividades de educación continua que se desarrollan en y desde el CRIM. Esto ha

⁴ El segundo transitorio del Reglamento General de Educación Continua (RGEC), publicado en marzo de 2016, establece que las entidades y dependencias que no tengan un Comité de Educación Continua contarán con un plazo de un año para crearlo, conformarlo en conjunto con otra entidad o incorporarse a alguno existente. Disponible en: <http://www.abogadogeneral.unam.mx:6060/legislacion/view/87>



implicado el fortalecimiento de la educación continua del CRIM, pues posibilita establecer la idoneidad de las personas que fungen como ponentes, comentaristas o profesores/as, así como de los contenidos. También desde el CEC se realizan recomendaciones sobre representación de género paritaria y buenas prácticas conforme a los principios y valores establecidos en el Código de Ética de la UNAM.

Actualmente, el CEC está integrado por Fernando Lozano Ascencio, director y presidente del Comité; Sonia M. Frías, secretaria académica del CRIM, invitada permanente y suplente del presidente; Guillermo Peimbert, secretario técnico del CRIM e invitado permanente, y fungen como vocales Carolina Espinosa, Sandra Villalobos y, hasta junio de 2023, Juan Carlos Rodríguez, quien ha sido sustituido por Tatiana González tras la aprobación del Consejo Interno.

En el año 2020 se realizaron seis sesiones ordinarias y una extraordinaria; de enero a julio de 2023 se han realizado cinco ordinarias y tres extraordinarias; en total once sesiones ordinarias y cuatro extraordinarias.

Además del fortalecimiento de las actividades de educación continua, actualización y difusión de las ciencias sociales y humanidades propuestas por el personal académico

del CRIM, de manera individual o a través de los programas de investigación, a partir del año 2021 se diversificaron las actividades al conformar una oferta institucional integrada por dos categorías de eventos: a) actividades de profesionalización y formación, y b) actividades susceptibles a tener equivalencia en créditos. Estas dos últimas modalidades han alcanzado un reconocimiento en el entorno local, regional, nacional e incluso internacional, pues prevalece en ellas la calidad académica y están diseñadas para facilitar que tanto la comunidad académica como profesionistas, funcionarios/as, personas servidoras públicas, especialistas y público en general accedan a la actualización y profundización de los conocimientos sobre temáticas diversas.

A continuación, se presenta una breve descripción de cada una de las tres modalidades de educación continua del CRIM: 1) difusión y actualización, 2) profesionalización y formación, y 3) susceptibles de tener equivalencia en créditos.

Actividades de educación continua de difusión y actualización de las ciencias sociales y humanidades

Durante el periodo 2019-2023 se realizaron en total 107 actividades de educación continua, de difusión y de actualización de las ciencias

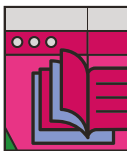
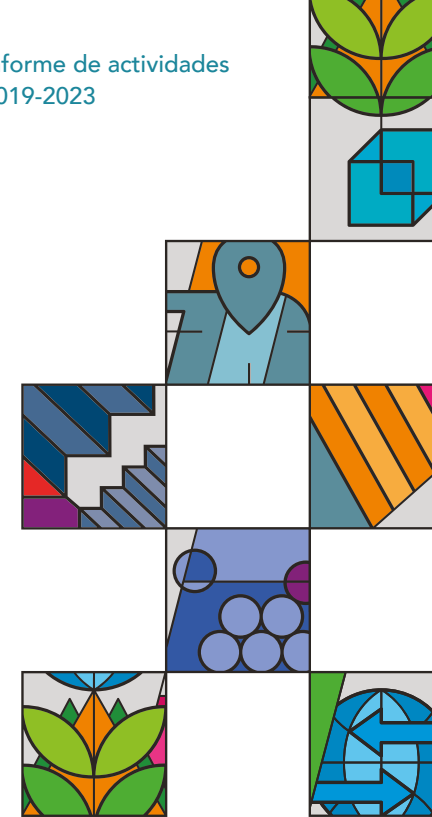

sociales y humanidades,⁵ bien fuera en modalidad presencial, a distancia o híbrida. De estas se desprenden 371 sesiones programadas y 1,263 horas impartidas. El número de participantes en las actividades es de 13,525 (12,018 de México y 1,507 de otros países), mientras que el de ponentes es de 1,317. En estas actividades hemos contado con la presencia de participantes provenientes de distintos países; en este periodo sobresale la participación de personas de Colombia, Brasil y Argentina. La participación de ponentes procedentes de México ha sido importante en estos cuatro años, puesto que alcanza el 69% del total, con 910; sin embargo, hemos tenido presencia de ponentes de otros países, principalmente de Colombia (6%), España (6%), Brasil (5%) y Argentina (5%).

Los eventos realizados en el año 2023 han tenido al CRIM como su principal entidad responsable y convocante, aunque una parte de las actividades fueron organizadas en colaboración con otras dependencias de la UNAM, entre las que destacan el Centro de Estudios Antropológicos (CEA) de la Facultad de Ciencias Políticas y Sociales, el Instituto de Investigaciones Económicas (IIEC), la Facultad de Estudios Superiores-Acatlán (FES-Acatlán), la División de Estudios de Posgrado de la Facultad de Economía y el Centro de Ciencias

Genómicas, entre otras. En el **anexo** se presenta la relación de eventos académicos de educación continua y de difusión y actualización de las ciencias sociales y humanidades de noviembre de 2022 a julio de 2023.

Otro punto a destacar es que, por cuarto año consecutivo, de septiembre a noviembre de 2023 se realizará el Seminario Internacional de Pensamiento Económico Crítico, que en su cuarta edición tiene la temática “Fuentes de la economía crítica”. Asimismo, en noviembre de 2023 se realizará el 3.º Congreso sobre Violencias de Género. Evidencias y mejores prácticas de intervención en México, América Latina y el Caribe, y el xxix Congreso Internacional Artes escénicas y sus Comunidades en Iberoamérica: Problemáticas, Afectos y Nuevas Teorizaciones.

Actividades de educación continua de profesionalización y formación

En mayo de 2021 se conformó la oferta de actividades de educación continua de profesionalización y formación,⁶ como una opción para la educación complementaria y de profundización del conocimiento destinada a profesionalizar y formar a diferentes sectores; por ejemplo, servicio público, organizaciones de la sociedad civil, comunidad uni-

⁵ El periodo que abarca esta información de octubre de 2019 a julio de 2023.

⁶ <https://www.crim.unam.mx/oferta-de-profesionalizacion-formacion/>

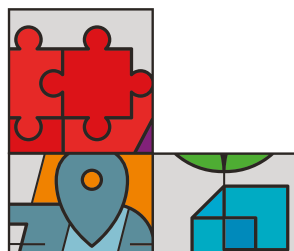
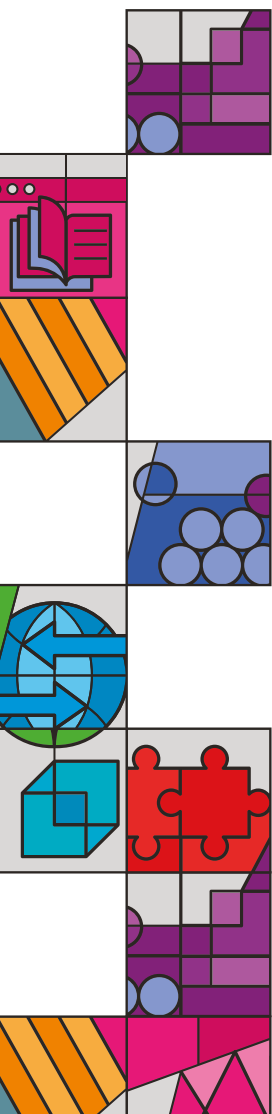



versitaria y público en general. Por medio de estas actividades se da cumplimiento a una de las líneas de acción del PDI 2019-2023, la cual consiste en promover vínculos con empresas privadas para ofertar formación y capacitación en distintas áreas de la investigación. Tal es el caso del curso “Identificación, prevención y sanción del hostigamiento y acoso sexual (HAS)”, impartido en septiembre de 2022 a peritos/as del Poder Judicial del Estado de México e impartido también en julio de 2023 para el personal directivo de la empresa Salud Digna. También se encuentra la participación de cinco integrantes del Fondo para la Protección del Agua (Fonag) de Quito, Ecuador, en el diplomado a distancia en “Restauración ecológica con participación social”, aún en curso.

En tres años se han realizado 19 actividades, que se traducen en 298 sesiones y 1,372 horas impartidas por completo en modalidad a distancia. En este aspecto ha sido fundamental el uso de las herramientas tecnológicas y las plataformas de aprendizaje, pues se han programado horas de trabajo asincrónico desde Moodle. Desde su conformación en 2021 al 31 de julio de 2023, las actividades de profesionalización y formación han implicado un ingreso total para la UNAM de \$ 933,451.65 pesos.

Los cursos, diplomados y talleres de formación y profesionalización realizados durante la actual administración han convocado a un amplio grupo de estudiantes, docentes, investigadores/as, personas servidoras públicas, de organizaciones de la sociedad civil y del sector privado. En 2023 han participado 326 personas mexicanas y 36 extranjeras. Gran parte de las/os participantes nacionales forman parte de la comunidad UNAM y de otras entidades nacionales.

Es destacable que en 2023 se ofertó por segunda vez el diplomado de “Formación docente para impartir asignaturas en materia de género”, en conjunto con la Coordinación para la Igualdad de Género de la UNAM —en 2023 se sumó también el CIEG—, el cual está dirigido a personal académico. En 2022 lo cursó el profesorado del Colegio de Ciencias y Humanidades y de la Escuela Nacional de Preparatoria, y en 2023, asistieron docentes de licenciatura de las áreas de arquitectura, ciencias, enfermería y obstetricia, ingeniería, química, energías renovables, de la Escuela Nacional de Estudios Superiores y de la Facultad de Estudios Superiores Zaragoza. Esta actividad está financiada por la Dirección General de Asuntos del Personal Académico a partir del banco de horas.

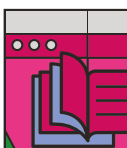
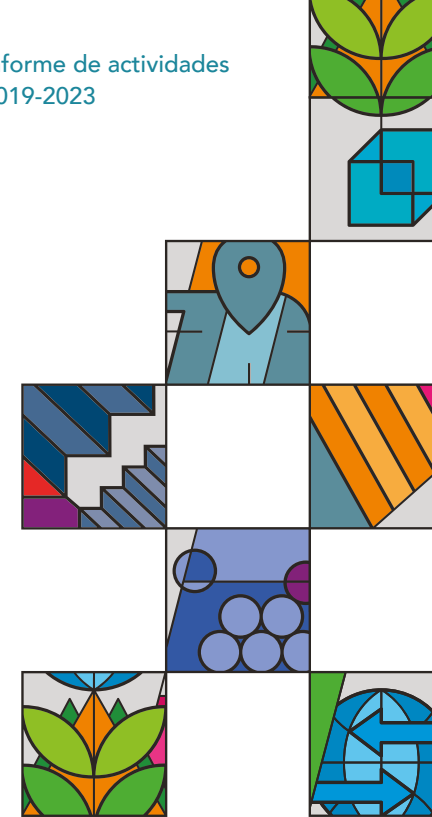

Actividades de profesionalización y formación, 2023

Actividad	Responsable académico/a	Duración (horas)	Núm. participantes
Curso taller <i>Análisis artesanal de datos cualitativos</i>	Dra. Carlota Guzmán	60	11
Curso <i>Escritura y corrección</i>	Mtra. Perla A. Martín	32	12
Diplomado en <i>Restauración ecológica con participación social</i>	Dra. Eliane Ceccon	240	24
Curso taller <i>Redacción de textos académicos</i>	Mtro. Mario Islas	48	9
Curso <i>Identificación, prevención y sanción del hostigamiento y acoso sexual (HAS)</i>	Dra. Sonia M. Frías	18	25
Curso taller <i>Huertos familiares, urbanos y escolares</i>	Dra. M. Jesús Ordóñez y Dr. José Carmen García	36	10
Diplomado <i>Formación docente para impartir asignaturas en materia de género</i>	Dra. Sonia M. Frías y Dra. Irene Casique	130	52
Total		1,372	361

Fuente: Elaboración propia con datos de la Coordinación de Docencia y Educación Continua.

Para el segundo semestre de 2023 se tiene programado hasta ahora realizar dos actividades; en agosto el curso taller “La lectura crítica: rutas y tareas”, con una duración de diez horas en modalidad a distancia, dirigido a docentes de los telebachilleratos de Morelos, cuya responsable académica es Carlota Guzmán. Además, en noviembre se tiene programado realizar el curso “La Investigación-acción en la escuela como oportunidad para reflexionar y resignificar las prácticas educativas para la construcción de convivencia”, con una duración de cuarenta horas, coordinado por la Dra. Erika Rivero, en modalidad a distancia y dirigido a docentes de educación básica, media superior y superior.

Actividades de educación continua con opción a tener valor en créditos

Tal como lo establece el RGEC de la UNAM y el RIEC-CRIM, las actividades de educación continua pueden ser susceptibles de tener valor en créditos y reconocimiento formal como complemento de la formación académica o profesional. En este sentido, desde 2022, en el CRIM se han abierto cursos de educación continua dirigidos a estudiantes de posgrado de cualquier institución de educación superior con la posibilidad de que tengan valor en créditos, previa aprobación del comité académico de su respectiva entidad. Esta oferta inició en 2022, cuando se ofertaron cuatro cursos con estas características.

En el año 2022 se impartieron cuatro cursos: “Teoría social clásica”, por Carolina Espinosa; “Métodos cuantitativos”, por Sonia M. Frías,



y “Ética, profesión y ciudadanía. Una mirada desde el género”, por José Ricardo Gutiérrez. En el primer semestre del año 2023 se realizó el curso “Trabajos de investigación en representaciones sociales”, y en agosto se tiene programado el curso “Trabajos de investigación en representaciones sociales y género”, ambos impartidos por Eréndira Serrano. En dos años se han impartido cinco cursos que representan un total de 320 horas, con la participación de 65 estudiantes y siete docentes.

Un logro muy importante en materia de docencia es que desde enero de 2022 se ha abierto la oferta académica de las asignaturas de la maestría en Trabajo Social para la incorporación de estudiantes de otros posgrados de la UNAM. Si bien no son actividades de educación continua, han posibilitado que, además de contar con estudiantes de las distintas sedes de la maestría, exista movilidad de las/os estudiantes de posgrado con la opción de que validen los créditos de su plan de estudios o como actividad extracurricular, así como el acceso a la asesoría de la comunidad académica del CRIM.

A partir del año 2022 que se difunden por primera vez las asignaturas en la página web del CRIM, así como en redes sociales, para los estudiantes de posgrado de la UNAM. El resultado fue que cursaran materias en el CRIM

un total de 44 estudiantes, provenientes de la especialidad en Antropología en Salud y Administración Gerontológica, de las maestrías en Estudios Mesoamericanos; Pedagogía; Bibliotecología y Estudios de la Información; Psicología; Gobierno y Asuntos Públicos, y Estudios en Relaciones Internacionales.

En lo que va del año 2023, en el semestre 2023-2 (enero a mayo) se ofertaron cinco cursos, que contaron con la asistencia y aprobación de cinco estudiantes de las maestrías en Comunicación, Gobierno y Asuntos Públicos y Demografía Social. Para el semestre 2024-1 que inicia en agosto de 2023, se ofertarán siete cursos, que se encuentran publicados en la página web del CRIM⁷ y a disposición de la comunidad estudiantil de posgrado.

El uso de las nuevas tecnologías, redes y dependencias de la UNAM

En congruencia con una de las estrategias y líneas de acción del PDI 2019-2023, relativa a la utilización de recursos educativos de las tecnologías de aprendizaje y el conocimiento (TAC) para la creación y complementación de las actividades de educación continua, durante los cuatro años de gestión se ha fomentado, en coordinación con el Departamento de

⁷ <https://www.crim.unam.mx/docencia/cursos-con-valor-curricular/>



Cómputo y Tecnologías de la Información del CRIM y otras entidades de la UNAM, la incorporación de las actividades académicas del CRIM en modalidad presencial, a distancia e híbrida.

El canal de la Coordinación de Docencia en YouTube se creó desde 2016, albergando grabaciones de los eventos académicos realizados en modalidad presencial en el auditorio del CRIM. Asociado a la pandemia, en 2020 se potenciaron los eventos en modalidad a distancia y comenzaron a transmitirse de manera simultánea. Este fue el caso del 2.º Congreso nacional de violencias de género, en noviembre de 2020. El número de

personas que siguen el canal ha incrementado anualmente. En 2021 contaba con 1,400 suscriptores; en el año 2022, con 2,357, y hasta julio de 2023 cuenta con 2,750 suscriptores. Además, la administración y gestión del canal se ha fortalecido con el apoyo del Departamento de Cómputo. En la actualidad, contamos con el registro de datos sobre el comportamiento del canal y la posibilidad de editar los videos antes de subirlos al canal de manera definitiva. Desde enero de 2020, a julio del 2023, se ha transmitido un total de 276 videos en el canal de Docencia de YouTube, que dan como resultado 493 horas de transmisión.

Canal de YouTube de la Coordinación de Docencia y Educación Continua del CRIM, 2020-2023

	2020	2021	2022	2023
Eventos transmitidos	23	89	83	45
Videos transmitidos	36	104	90	46
Días promedio de difusión en el canal	0	15	14	14
Tiempo promedio de transmisión de los eventos (horas)	2:13	1:27	1:52	1:59
Tiempo total de transmisión de los eventos (horas)	80:15	152:11	169:24	91:30
Promedio de reproducciones el día del evento	145	57	132	93
Promedio de asistentes simultáneos el día del evento	22	20	34	26

Fuente: Elaboración propia con datos del Departamento de Cómputo.

Nota: Los datos abarcan de enero a diciembre para los años 2020, 2021 y 2022, y de enero a julio de 2023.



Con miras al fortalecimiento de los recursos educativos para el desempeño de las actividades de docencia y educación continua del personal académico, el CRIM ha mantenido vinculación con la Coordinación de Universidad Abierta, Innovación Educativa y Educación a Distancia (CUAIEED) para la activación y actualización de las salas virtuales en Zoom y Moodle. Estas plataformas han sido indispensables para las actividades realizadas durante estos cuatro años, pues a través de ellas se llevan a cabo las sesiones sincrónicas y las actividades asincrónicas.

Desde el 4 de octubre de 2021, el CRIM se incorporó al Sistema de Gestión de Constancias (SIGECO), una plataforma administrada por la CUAIEED y que ha sido de gran utilidad para expedir constancias, garantizar la seguridad de los documentos y utilizar la Firma Electrónica Universitaria (FEU). Del 12 de noviembre de 2021, fecha en que se elaboró la primera constancia a través del sistema, al 31 de julio de 2023 se ha emitido un total de 1,658 constancias para participantes, responsables académicos/as, ponentes, comentaristas, profesores/as invitados y asistentes académicos.

Otro de los recursos para el fortalecimiento de la educación continua, resultado de la vinculación con la Facultad de Ciencias de

la UNAM, es la colaboración con la tienda en línea Plaza Prometeo,⁸ una plataforma en la que no sólo se difunden las actividades, sino que también posibilita el pago de las cuotas de recuperación de los cursos, talleres o diplomados organizados por el CRIM, y cuenta con la opción de pagos nacionales e internacionales, lo que reduce costos en impuestos por el tipo de cambio. Fue en octubre de 2021 cuando se firmaron las bases de colaboración con esta entidad universitaria.

Áreas de oportunidad en docencia y educación continua

Los avances en la docencia y educación continua del CRIM son claros en cuanto al fortalecimiento y diversificación de actividades. También en términos de institucionalización de los procedimientos para la organización y desarrollo de las actividades de educación continua y la vinculación con los comités académicos de los posgrados en que participa el Centro; sin embargo, aún hay tareas pendientes. El desarrollo de un sistema de gestión de las actividades de educación continua podría optimizar los procedimientos, pues si bien contamos con el RIEC-CRIM, la consolidación del CEC, la vinculación con los departamentos involucrados del CRIM y la comunicación con las/os responsables académicos de los

⁸ <https://tienda.fcencias.unam.mx/es/>

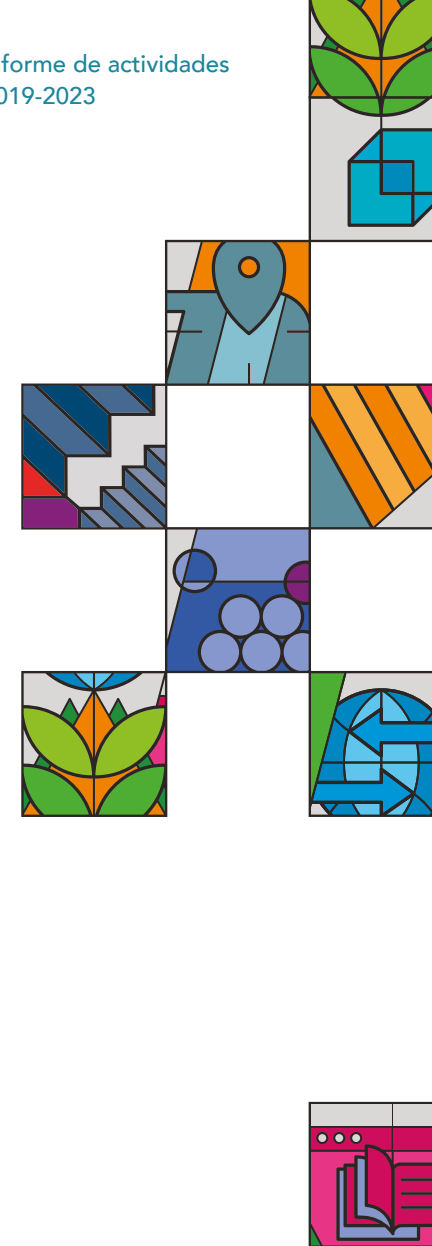

eventos, un sistema podría mejorar y optimizar los tiempos de realización, así como la comunicación entre las áreas y el personal académico.

Otro de los pendientes es la optimización del uso de las herramientas tecnológicas para el diseño de recursos educativos que solicite el personal académico; por ejemplo, el contar con la opción de crear cursos completamente asincrónicos mediante el uso de plataformas de aprendizaje como Moodle.

LA VINCULACIÓN Y EL INTERCAMBIO ACADÉMICO

VINCULACIÓN INSTITUCIONAL

La Secretaría Académica del Centro, a través del Departamento de Vinculación e Intercambio, se encarga de formalizar institucionalmente las relaciones del CRIM con instituciones de educación superior, gubernamentales, privadas y sociales, nacionales e internacionales, así como con otras dependencias de la UNAM, para fines de investigación, docencia, organización de eventos académicos u otros fines de carácter académico y cultural.

De esta manera, el Departamento de Vinculación e Intercambio coordina la celebración de convenios y da seguimiento a las acciones que derivan de estos. Su labor es gestionar las colaboraciones, desde la creación del instrumento, la revisión de su contenido y gestión jurídica, hasta su formalización, firma e implementación.

El Departamento acompaña al personal académico en este proceso, identifica y promueve los intereses del proyecto según su naturaleza, se concentra en la aplicación del marco jurídico universitario y busca que las colaboraciones sean congruentes con los objetivos planteados en el Plan de Desarrollo Institucional (PDI) 2019-2023.

Así, con base en el objetivo planteado en el PDI 2019-2023 respecto a fortalecer la investigación científico-social y humanística, vinculada con temas emergentes y problemas prioritarios del país, con énfasis en el ámbito local y regional, el CRIM celebró 52 instrumentos de colaboración entre el año 2020 y junio de 2023. En la actualidad contamos con 59 instrumentos vigentes, aunque 84 instrumentos estuvieron activos durante esta gestión (59 vigentes y 25 concluidos; en el **anexo** se presenta una relación detallada).

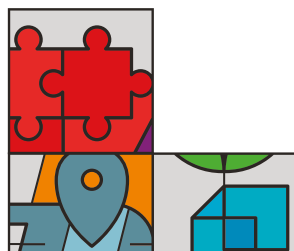
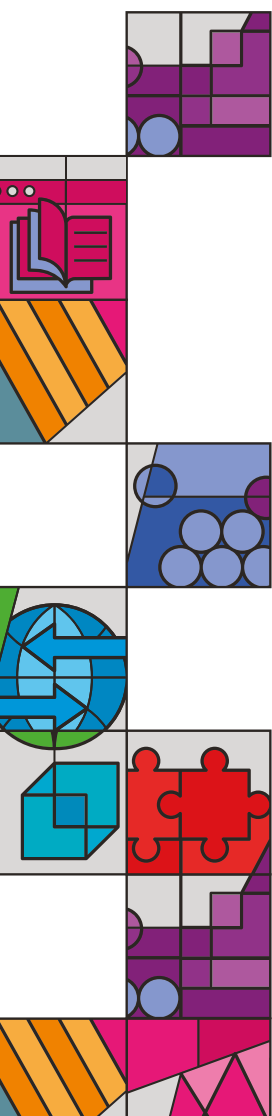



Instrumentos consensuales vigentes y celebrados en el CRIM, 2020-2023

Instrumentos	2020 ¹	2021	2022	2023 ²
Vigentes	40	49	58	59
Celebrados	9	16	21	6

Fuente: Elaboración propia a partir de datos del Departamento de Vinculación e Intercambio.

¹ El año 2020 contempla el periodo de octubre de 2019 a septiembre de 2020.

² El año 2023 se reporta hasta el mes de julio.

LA COLABORACIÓN ACADÉMICA Y DE INVESTIGACIÓN A NIVEL NACIONAL E INTERNACIONAL

Durante esta gestión se establecieron colaboraciones, tanto a largo plazo como para la realización de estudios específicos, con dependencias gubernamentales del estado de Morelos. Por ejemplo, con la Secretaría de Hacienda; la Secretaría de Educación Pública; el Instituto Morelense de Procesos Electorales y Participación Ciudadana; la Secretaría de Desarrollo Sustentable; la Secretaría de Desarrollo Social; el Instituto de la Mujer, y el Instituto de la Educación Básica. De igual manera, con la Academia de Ciencias Sociales y Humanidades del Estado de Morelos, el Instituto de Investigación en Humanidades y Ciencias Sociales de la Universidad Autónoma del Estado de Morelos, la Universidad Campesina del Sur, El Colegio de Morelos y la

Escuela Particular Normal Superior “Lic. Benito Juárez García” de Cuernavaca.

El CRIM ha alcanzado una importante presencia en el territorio nacional, en parte, debido a que ha desarrollado colaboraciones con organismos gubernamentales, por mencionar algunos: las secretarías de la Mujer del Estado de México y de Guerrero, el Instituto Nacional de las Mujeres, el Consejo de Evaluación del Desarrollo Social de la Ciudad de México, el Instituto Nacional de Ciencias Penales y el Instituto Nacional Electoral. Del mismo modo, se han establecido mecanismos orientados a concretar colaboraciones académicas, tanto para la investigación como para impartir cursos y diplomados de educación continua, con instituciones de educación superior nacionales, como la Universidad Autónoma de Tamaulipas y el Instituto Tecnológico Superior de Abasco (Guanajuato), la Universidad Autónoma del Estado de Morelos, la Universidad de Ciencias y Artes de Chiapas y la Universidad La Salle. Respecto a otro tipo de organizaciones, se establecieron colaboraciones con La Octava Contenidos y la Asociación Mexicana de Psicología y Desarrollo Comunitario. Lo anterior es resultado de la búsqueda por impulsar acciones para incrementar, fortalecer e institucionalizar los vínculos del CRIM con el resto de las dependencias de la UNAM, así como con instituciones gubernamentales y

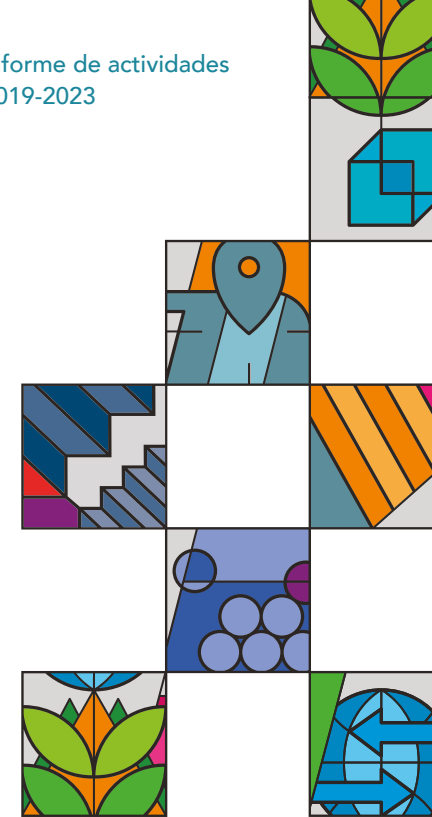

organizaciones de la sociedad civil en el ámbito nacional.

La vinculación con las dependencias de nuestra propia Universidad ha sido uno de los pilares para el logro de los objetivos de esta gestión. En esta administración se reporta un total de veinticuatro bases de colaboración que estuvieron vigentes tanto con Centros e Institutos de investigación como con programas y facultades. Reconocemos el valioso apoyo recibido por parte del Instituto de Geografía, el Instituto de Biotecnología, la Dirección General de Repositorios Universitarios y particularmente la Facultad de Ciencias,

para el aprovechamiento de sus sistemas. Con la Coordinación para la Igualdad de Género, el Instituto de Ingeniería y el Centro de Ciencias Genómicas se establecieron bases de colaboración con motivos de cooperación académica. En materia editorial, se firmaron convenios con el Instituto de Investigaciones Económicas, la Secretaría de Desarrollo Institucional, la Coordinación de Humanidades, el Instituto de Investigaciones Históricas, el Instituto de Investigaciones Bibliográficas, el Centro de Enseñanza para Extranjeros y la Dirección General de Publicaciones y Fomento Editorial, entre otras.

Estado de Morelos



Nacional



UNAM





En el CRIM se ha realizado un gran esfuerzo por ampliar la presencia y colaboración con instituciones y universidades internacionales, como parte de las estrategias planteadas en el PDI 2019-2023. En el periodo que se informa, el CRIM tuvo presencia en 19 países a partir de la firma de 18 instrumentos consensuales, aunque en total 23 convenios internacionales estuvieron vigentes entre 2020 y 2023.

La vinculación con otras instituciones de educación superior internacionales contempló convenios con la Universidad Nacional de Lanús y la renovación del convenio con la Universidad del Comahue, ambas de Argentina; la Universidad de Oslo, en Noruega; la Universidad de Zaragoza, en España; la Universidad Católica Andrés Bello, en Venezuela; la Universidad de Honduras; la Universidad

Cooperativa de Colombia; la Universidad Keimyung; en Corea del Sur; la Universidad Babes Bolyai, en Rumania; la Universidad Ibn Zohr, en Marruecos, y la Universidad de Glasgow, en Reino Unido.

A los anteriores se sumaron convenios con la Asociación Interprofesional de Ordenación del Territorio y la Fundación Terapia de Reencuentro, ambas de España; con la Sexual Violence Research Initiative, en Sudáfrica, y con la Organización de las Naciones Unidas para la Educación, la Ciencia y la Cultura (Unesco). Durante el periodo también colaboramos con el Centro de Cooperación Internacional en Investigación Agronómica, con sede en Francia, y con la Asociación Universidad de La Salle en Costa Rica. Sin duda, esto es una muestra de la proyección y presencia internacional del CRIM.

Países con los que el CRIM mantuvo convenios de colaboración durante el periodo 2020-2023

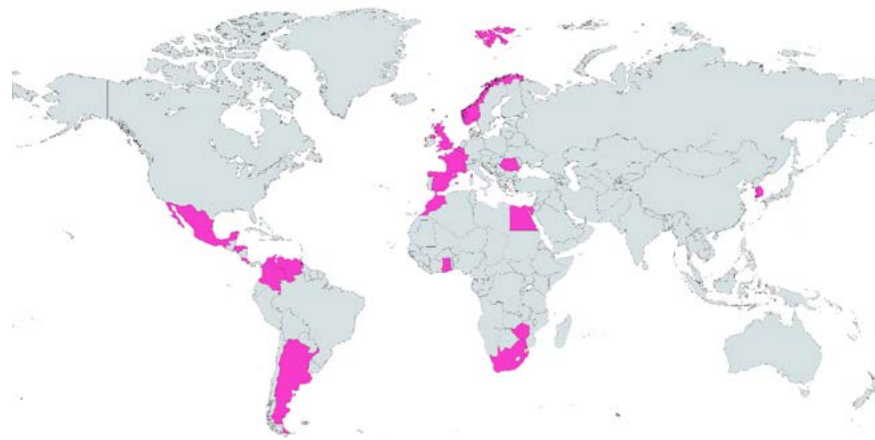

Fuente: Elaboración propia a partir de datos del Departamento de Vinculación e Intercambio.



Por último, queremos dejar constancia de los proyectos vigentes de investigación, desarrollados en el CRIM, financiados con recursos del Programa de Apoyo a Proyectos de Investigación e Innovación Tecnológica (PAPIIT) de la Dirección General de Personal Académico (DGAPA):

1. *La megaurbanización en la región Centro de México, desigualdad socioterritorial y nuevos procesos de periurbanización: Caso de la zona metropolitana de Cuernavaca y Cuautla*, bajo responsabilidad de Francisco Rodríguez.
2. *Filosofía en la escuela: el aula como espacio para pensar*, bajo responsabilidad de José Ezcurdia Corona y Esther Charabati Nehmad.
3. *La megaurbanización en la región Centro de México, desigualdad socioterritorial y nuevos procesos de periurbanización: Producción alimentaria en espacios periurbanos de proximidad. Procesos socioterritoriales en la conformación de los sistemas agroalimentarios en la región Central de México*, responsabilidad de Héctor Ávila.
4. *¿Competitividad o complementariedad? La relación Brasil-México en el marco del regionalismo latinoamericano*, de María Esther Morales Fajardo.
5. *Desarrollo territorial y gestión institucional: un estudio sobre el desarrollo económico local y los potenciales territoriales en las periferias rururbanas de la región Centro de México, 2018-2024*, responsabilidad de Javier Delgadillo Macías.

6. *Violencia de pareja y diversidad sexual. Aproximación a las distintas expresiones y factores asociados a la violencia íntima entre jóvenes y población adulta de la diversidad sexual en México y Colombia*, coordinado por Irene Casique y Roberto Castro.
7. *Disenso social en campos ambientales disputados*, responsabilidad de Gabriela de la Mora.
8. *La India en el imaginario cultural hispanoamericano: historia y representaciones*, a cargo de Óscar Figueroa y Elsa Cross.
9. *Formas emergentes de convivencia tras la emergencia: impactos, retos y posibilidades para el patrimonio cultural inmaterial en tiempos de COVID-19*, coordinado por Cristina Amescua y Juan Carlos Domínguez.

En 2023 también se desarrollaron los siguientes proyectos financiados por dependencias del sector público estatal o federal:

10. *Análisis de la factibilidad de la representación descriptiva de grupos sociales tradicionalmente excluidos en órganos legislativos estatales y municipales en el estado de Morelos*, en colaboración con el Instituto Morelense de Procesos Electorales y Participación Ciudadana, coordinado por Sonia M. Frías y Fernando Lozano.
11. *Realización de dos evaluaciones de desempeño y una de consistencia y resultados, correspondientes al ejercicio fiscal 2022*, en colaboración con la

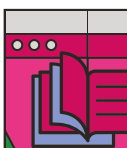
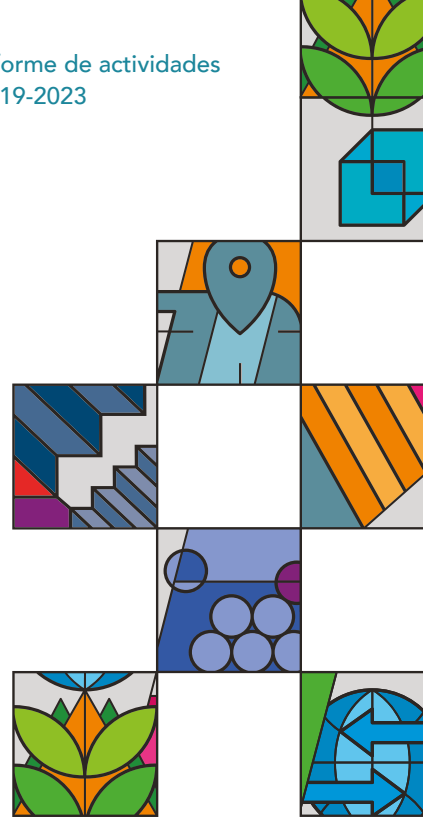

Secretaría de Hacienda del Gobierno del estado de Morelos, bajo la responsabilidad de Medardo Tapia.

12. *Realización de un informe cualitativo y recomendación de política pública sobre los tipos y modalidades de violencia contra las mujeres en el estado de Guerrero, con los datos disponibles en 2018, en colaboración con la Secretaría de las Mujeres del estado de Guerrero, coordinado por Roberto Castro.*
13. *Meta MF-2: Promover la agenda de niñez y adolescencia frente al embarazo adolescente desde la voz de las infancias y las adolescentes de 10 a 19 años. Actividades 1 y 2 de la Meta, en colaboración con la Secretaría de la Mujer del Estado de México, bajo la responsabilidad de Itzel Sosa y Catherine Menkes.*
14. *Meta MF-2: Promover la agenda de niñez y adolescencia frente al embarazo adolescente desde la voz de las infancias y a las adolescentes de 10 a 19 años. Actividades 2.3 y 2.4, en colaboración con la Secretaría de la Mujer del Estado de México, bajo la responsabilidad de Itzel Sosa y Catherine Menkes.*

A manera de síntesis, se puede decir que durante estos cuatro años de gestión podemos observar una tendencia de crecimiento en el número de instrumentos de colaboración vigentes. Esto redundará en el fortalecimiento de los vínculos con diversos sectores de la sociedad, en los ámbitos local, nacional e internacional.

Por otra parte, el trabajo en conjunto con la Secretaría Administrativa del CRIM ha permitido atender las solicitudes del personal académico del Centro de una forma más expedita y con total apego a la normatividad universitaria. Para ello, es imprescindible el análisis jurídico-administrativo de los proyectos de investigación y docencia, previo a la celebración de instrumentos consensuales, para realizar recomendaciones tendientes a la viabilidad administrativa. Asimismo, la estrecha colaboración del Departamento de Vinculación e Intercambio con la Coordinación de Docencia y Educación Continua ha permitido gestionar de forma más efectiva los convenios y bases de colaboración para la realización de diversas actividades de docencia y educación continua.

Por último, se han producido muchos avances en términos de vinculación e intercambio; sin embargo, existen áreas de oportunidad para contribuir al desarrollo del Centro. Una vez concluidos estos cuatro años, reiteramos la pertinencia de continuar trabajando en la identificación de potenciales fuentes nacionales e internacionales de apoyo financiero, esto con la intención de que puedan contribuir y respaldar los proyectos de investigación que se llevan a cabo en el CRIM; asimismo, destaca la importancia de difundir esta información en el portal institucional del Centro.

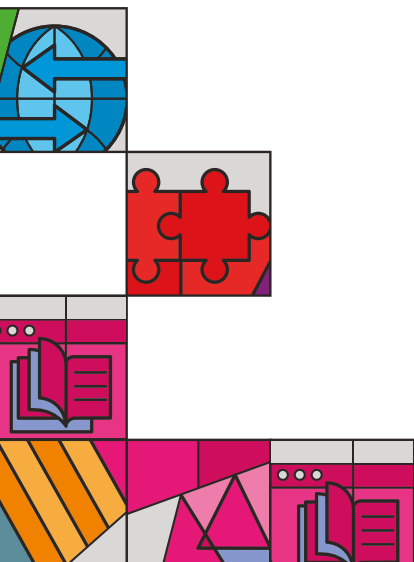

LA GESTIÓN TÉCNICA EN EL CRIM

Actualización organizativa

De conformidad con el Plan de Desarrollo Institucional (PDI) del CRIM 2019-2023, la Secretaría Técnica del CRIM realizó adecuaciones organizativas durante este periodo. Estas reformas le dotaron de una estructura interna más compatible con los diversos cambios dispuestos por la administración central de la UNAM, específicamente por la Dirección General de Cómputo y Tecnologías de la Información y la Comunicación (DGTIC); la Dirección General de Bibliotecas y Servicios Digitales de Información (DGBSDI), y la Coordinación de Difusión Cultural —en particular con la Dirección General de Publicaciones y Fomento Editorial, (DGPFE), quien nos otorgó la sede Morelos de sus actividades de Fomento a la Lectura: *Feria Nómada de Novedades y Remates 2021* y *Fiesta del Libro y la Rosa 2022* y *2023*.

Tres áreas de la Secretaría Técnica cambiaron su denominación oficial para ajustarse a sus objetivos y nuevas funciones, pero también debido a la intensa interacción y trabajo colaborativo que realizan entre sí. A su vez, esto llevó a replantear los flujos de trabajo no

solo al interior de cada área, sino en colaboración con las demás:

- El anterior Departamento de Sistemas de Información y Comunicación cambió su nombre a [Departamento de Cómputo y Tecnologías de la Información](#). La nueva denominación resulta más acorde porque comprende sus anteriores funciones de soporte, asesoría y mantenimiento (correctivo y preventivo) de computadoras, periféricos, red de datos y la atención de emergencias, e incluye aquellas que ahora suma a sus funciones previas: las actividades vinculadas a la administración remota y cuidado de los servidores virtuales de reciente asignación, que se encuentran ubicados en un espacio seguro del Centro de Datos de la DGTIC. Ahí están instalados nuestros principales y novedosos recursos de internet: el [portal del Centro](#) en WordPress, nuestro [repositorio](#) en DSpace y la nueva plataforma de [libros CRIM](#) en Open Monograph Press (OMP); asimismo, las transmisiones en nuevas plataformas, como Zoom, Microsoft Teams y Google Meet, desde aulas híbridas propias —con su compleja gestión y administración en reuniones híbridas—. Otra innovación en la que colabora el Departamento es la publicación de contenidos y videos orientados a internet, al igual que la gestión y publicación ordenada y verificada de contenidos.
- La Coordinación de la Biblioteca Francisco

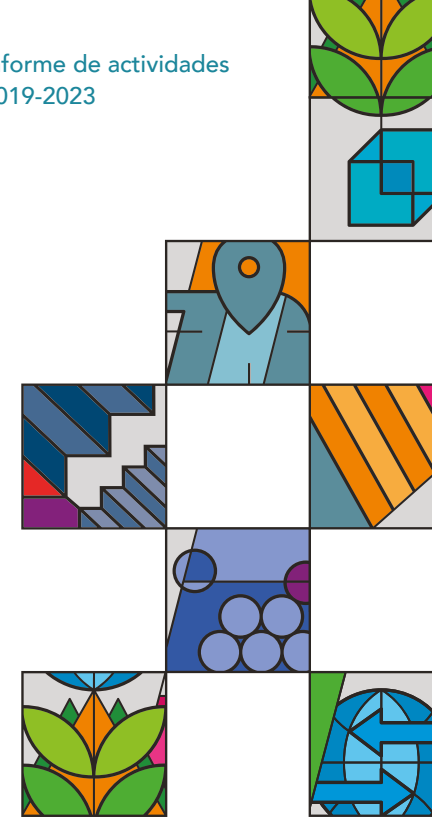

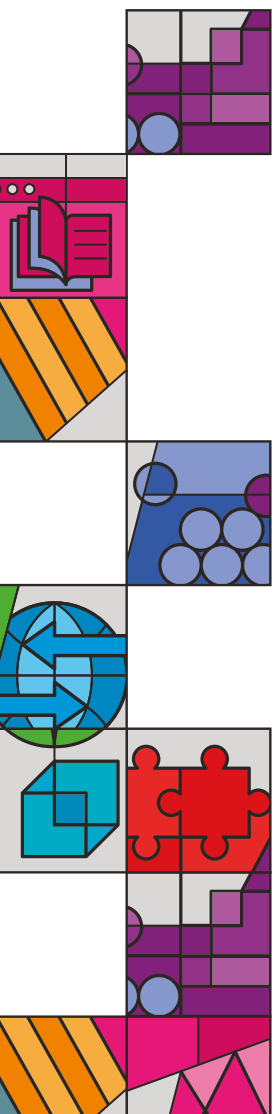

López Cámara ahora se denomina Coordinación de Biblioteca y Servicios Digitales de Información. Nuestro sistema de catálogo digital fue migrado a uno más moderno y poderoso, a fin de integrarnos al programa de actualización que se lleva a cabo en todas las bibliotecas de la UNAM. Esta modificación nos permite contar con una imagen mejorada, una administración más eficaz y mayor visibilización en los sistemas centrales del portal de la Dirección General de Bibliotecas (<https://www.dgb.unam.mx/>). Por otro lado, se integró a las funciones de esta coordinación la gestión administrativa del repositorio institucional interoperable (en la plataforma DSpace). A esto se suma la buena noticia de la construcción de un nuevo edificio para la biblioteca del CRIM “Francisco López Cámara”; un lugar que servirá también como un espacio de promoción cultural y de la lectura en la Universidad y en la región.

- El anterior Departamento de Publicaciones cambió su nombre al de Publicaciones y Comunicación de las Ciencias y las Humanidades. Esto se debe a que ahora no solo se encarga de la producción editorial y su comercialización (a la que se suma en esta administración la venta en internet desde la **Tienda en línea UNAM**), sino que integra a sus funciones la producción de contenidos digitales de alta calidad (booktrailers, videos, etc.) y el diseño y organización de campañas de difusión de eventos. A su vez, se implementó el uso de la novedosa platafor-

ma editorial del CRIM (libros.crim.unam.mx) en los sistemas OMP y Open Journal System (OJS) del proyecto Public Knowledge Project (PKP). Estas herramientas nos permiten trabajar los flujos editoriales de manera coordinada desde internet, además de que nos dan acceso a reportes estadísticos de consulta y proporcionan retroalimentación. Por último, se reubicaron y profesionalizaron las funciones de difusión, diseño y producción de contenidos, así como la organización de actividades de extensión de los beneficios de la cultura a la sociedad. De tal modo, no solo se enriquecieron los espacios de comercialización de libros, sino también las actividades de difusión cultural, en especial las de fomento a la lectura.

- La anterior Área de Difusión y Comunicación Institucional (así denominada en el Reglamento Interno) repartió sus funciones y personal entre las secretarías Técnica y la Académica. En la primera quedaron las actividades de difusión cultural, creación de contenidos y promoción de la lectura; mientras que las funciones de divulgación científica quedaron a cargo de la segunda. En este ámbito se rediseñó la estrategia de presencia especializada en redes sociodigitales (Facebook, Twitter, Instagram, etc.) y se inauguró un servicio de envíos de correo focalizados y periódicos (*mailing*) desde la plataforma comercial especializada Sendinblue.

Imagen y presencia en la red desde el portal CRIM

Un proyecto destacable, y culminado, es la renovación del portal web del CRIM. Se trata de un proyecto central que estrena una renovada estructura, arquitectura sistémica y diseño gráfico. El portal integra y refleja el trabajo colaborativo de las áreas académicas, técnicas y administrativas del CRIM, y es la ventana en la red del trabajo académico del Centro, además de que cuenta con un área de intranet para el personal del CRIM. En su área pública muestra una clara identidad gráfica institucional y un sistema de navegación intuitivo basado en las funciones sustantivas de la UNAM: investigación, docencia y extensión (difusión de la cultura y divulgación científica).

Nuestro nuevo portal está integrado a su vez por diferentes plataformas especializadas en las áreas editorial, bibliotecológica, teleinformática y administrativa, así como por los repositorios interoperables a los que tenemos acceso y nos permiten visibilizar el trabajo del Centro en la red. Ahora se encuentra hospedado en la infraestructura informática de la propia UNAM y con los cuidados de seguridad requeridos que nos proporciona la DGTIC. Generamos así, como se comprometió en el PDI 2019-2023, un ahorro de recursos económicos significativo en comparación con

el portal anterior, que se alojaba en servicios comerciales y utilizaba versiones no actualizadas del manejador de contenidos.

Repositorio institucional

Otro compromiso cumplido es la instalación, configuración y puesta en marcha del repositorio institucional del CRIM (<https://ru.crim.unam.mx>). Al concretarlo, nuestro Centro es pionero en la UNAM en cumplir con todas las responsabilidades, competencias profesionales de las personas encargadas y con los flujos administrativos, jurídicos y técnicos, en coordinación con la Dirección General de Repositorios Universitarios (DGRU) y la DGTIC. El repositorio cuenta ya con casi 1 400 recursos que reflejan el trabajo realizado en el Centro, tanto de investigación como de extensión, donde destacan los productos publicados y revisados por pares académicos. En su estructura podemos encontrar contenidos digitales no solo de la producción académica del personal del CRIM, resultado de investigación, sino también del trabajo que se realiza en las áreas de extensión de la cultura y de divulgación de las ciencias y las humanidades.

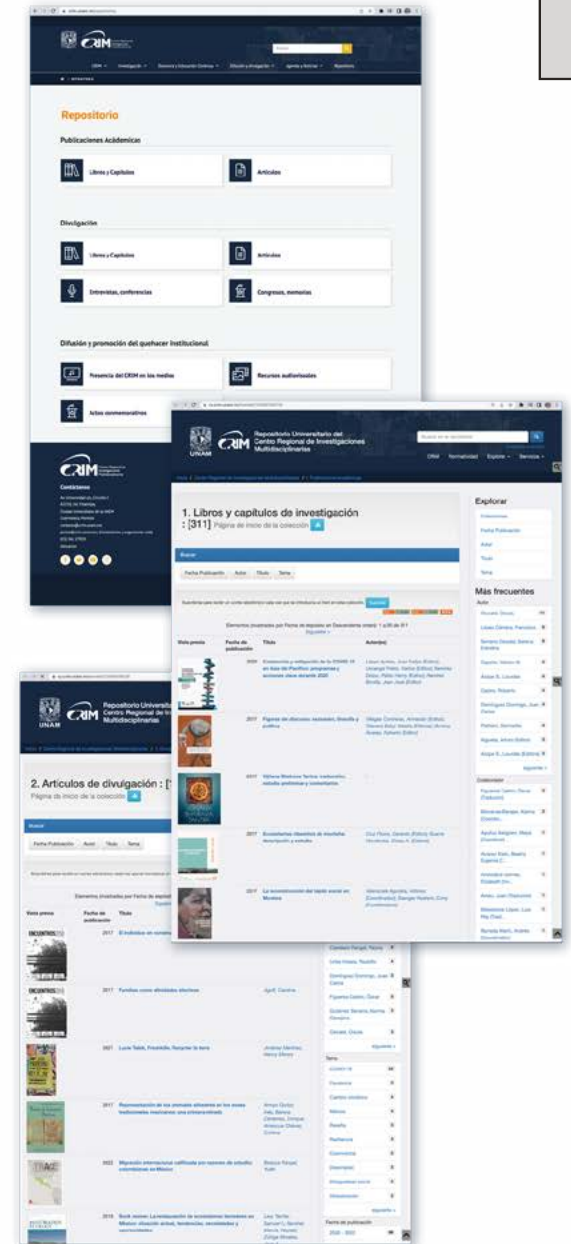

Trabajo a distancia y aulas híbridas

En el contexto de la pandemia y el confinamiento se pudo continuar con el trabajo a sana distancia y cumpliendo con los protocolos de seguridad indicados por las autoridades centrales. Gracias al apoyo de la DGTIC, tuvimos acceso a las innovaciones en el plano de las plataformas, por ejemplo, las salas y aulas virtuales de trabajo a distancia sincrónicas y diacrónicas.

Obligados por la complicada situación de la emergencia sanitaria, desde el inicio de la gestión se evaluaron las posibilidades e implicaciones del uso de plataformas sincrónicas comerciales, como Zoom, Microsoft Teams y Google Meet, y en los casos del trabajo asincrónico, principalmente las salas Moodle de cada académico/a y una que asignaron al Centro desde la CUAIEED en atención a nuestra solicitud. Gracias a todos estos recursos, a los que nos dio acceso la DGTIC, así como a los esfuerzos del personal en acciones de capacitación —ya fuera de manera formal o mediante tutoriales tomados por iniciativa propia por el personal—, se pudo seguir trabajando de manera remota sin interrupción alguna. Es imperativo reconocer a todas las personas que realizaron estos esfuerzos y compromisos.

Esta experiencia y el aceleramiento de las innovaciones en *software* resultaron funda-

mentales para concretar el proyecto de modernizar y adecuar las dos aulas presenciales de trabajo docente y el auditorio del CRIM. A estos espacios se les dotó de nuevos recursos tecnológicos y modernas capacidades para impartir docencia, realizar reuniones de trabajo, impartir y recibir conferencias, todo ello con posibilidad de llevarse a cabo en modalidades híbridas y bidireccionales. Gracias a la adquisición de nuevos equipos audiovisuales (cámaras, micrófonos y sistemas de comunicación multimedia) y al compromiso del personal técnico que se actualizó en su manejo, se fortalecieron las capacidades de trabajo académico con el uso de recursos tecnológicos adecuados a las innovaciones recientes e integrando los equipos portátiles de conexión remota ya existentes.

Actualización normativa

Todos los departamentos que conforman la Secretaría Técnica tuvieron reuniones de trabajo periódicas con las áreas centrales de la UNAM que emprendieron el programa de actualización normativa mediante agendas de trabajo en las que se inició la revisión de las regulaciones vigentes de cada ámbito. el CRIM participó activamente en esta actividad y propuso la necesidad de modificar o actualizar algunas disposiciones, como el Manual de Organización, el Reglamento y Política edi-

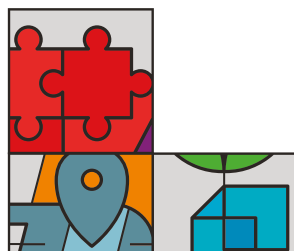
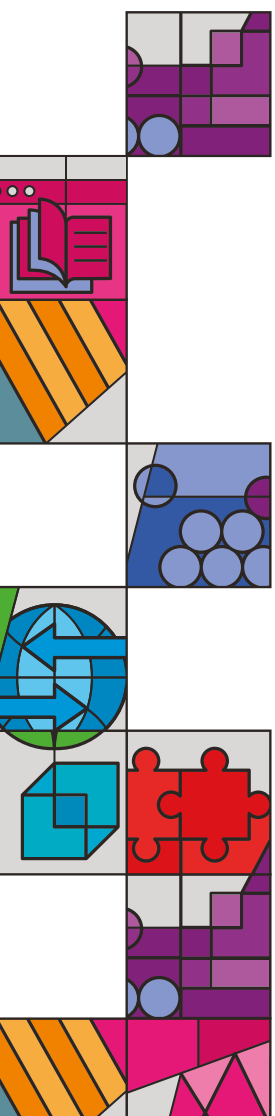



toriales, el documento de Política Informática y el Reglamento de la Biblioteca.

A partir de esto, la Secretaría Técnica propuso los cambios mencionados respecto al cambio de nombre de sus departamentos; pero además incluyó la propuesta de enriquecer sus objetivos y funciones en el Manual de Organización, aunque quedó pendiente su incorporación en el Reglamento Interno, ya que la velocidad propia de las innovaciones tecnológicas requiere revisiones normativas permanentes. Esta es, sin duda, una de las tareas y áreas de oportunidad que deberán seguir atendiéndose en el CRIM.

Una novedad a la que tuvimos que adecuar-nos fue el hecho de que los órganos colegiados, como el Comité Editorial, la Comisión de Biblioteca y la Comisión de Política Informática, adquirieron la obligación de reestructurar la manera en que se organiza su archivística y, por obligaciones de transparencia y protección de datos personales, recibieron por primera vez códigos particulares de archivística. También es importante mencionar la integración a los sistemas de firma electrónica centralizada tanto a nivel individual como en los casos de firma de actas de todos los órganos colegiados del Centro.

Todo lo anterior no hubiera sido posible sin las decididas e intensivas acciones de capacitación y profesionalización en las que par-

ticipó el personal de las secretarías Técnica y Académica. Estas actividades abarcan las áreas de actualización tecnológica; procesos editoriales; normatividad jurídica en materia de derechos de autor, estándares de metadatos y gestión de repositorios; transparencia y protección de datos personales, así como los ya citados en el uso de las nuevas plataformas.

En consonancia con las nuevas funciones de extensión, destaca la participación de tres personas en el Diplomado de Divulgación de las Ciencias y las Humanidades, impulsado desde la Coordinación de Humanidades. Del mismo modo, el personal recibió capacitación desde un inicio con cursos de fotografía, video y otras técnicas relacionadas con las nuevas funciones.

En el Campus Morelos el CRIM se integró al equipo de responsables de difusión, participando en la toma de decisiones y la optimización de recursos para fiestas y ferias. Igualmente, con estas actividades fortalecimos nuestra alianza académica con las áreas respectivas de la Universidad Autónoma del Estado de Morelos, en el marco del convenio de colaboración con esta institución.

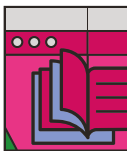
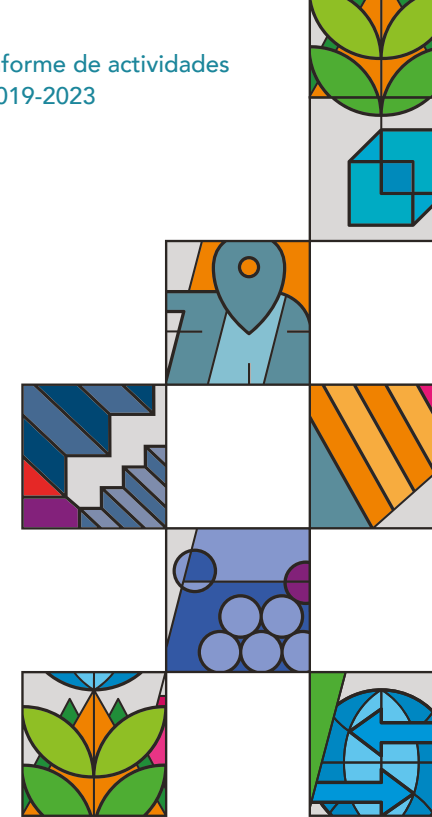

Transparencia, protección de datos personales y archivística

En coordinación con la Unidad de Transparencia y la Dirección General de Servicios Generales y Movilidad, ambas de la UNAM, en específico el Área Coordinadora de Archivos de la UNAM y la Jefatura de Normatividad y Capacitación, personal del CRIM asistió a cursos y a múltiples sesiones de capacitación y trabajo. Estos eventos permitieron actualizar y reforzar los esfuerzos institucionales en materia de transparencia y protección de datos personales. Tanto los responsables del cuidado de datos personales como los del cumplimiento de las obligaciones de transparencia trabajaron en coordinación con la persona encargada de archivos (a su vez, Coordinadora de Biblioteca y Servicios Digitales de Información) en la adecuación organizativa de la archivística tradicional y se aplicaron las actuales normas a la clasificación y cuidado de la documentación institucional.

En el mismo sentido, fueron muy importantes las capacitaciones recibidas desde la Dirección General de Repositorios Institucionales, pues permitieron formalizar uno de los primeros repositorios en la UNAM que, desde su inicio, cumple con las normativas administrativas, jurídicas y técnicas que rigen los repositorios.

COMITÉ EDITORIAL

Durante la presente gestión, el Comité Editorial ha contribuido para la consolidación de la calidad académica de las publicaciones que portan el sello editorial del Centro. Sin duda, el prestigio académico y la trayectoria de sus integrantes han sido garantes de la rigurosidad y ética académicas mostradas en sus dictámenes. De octubre 2019 a julio 2023, este cuerpo colegiado sesionó un total de 14 ocasiones, en las que se ha dado seguimiento a las propuestas editoriales que han postulado académicas y académicos del CRIM.

En 2020 concluyeron sus periodos como integrantes del Comité Editorial las doctoras Elsa Cross y Verónica Vázquez; mientras que se sumaron los doctores Óscar Figueroa y Roberto Castro, como representantes del personal académico del CRIM, y las doctoras Rosalba Aída Hernández, investigadora del CIESAS, como representante externa a la UNAM, y Naxhelli Ruiz, como representante académica externa al CRIM, pero integrante de la UNAM (Instituto de Geografía). Actualmente, quienes conforman este cuerpo colegiado son:

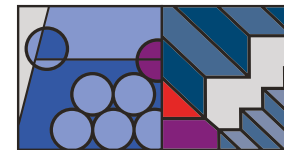

Integrantes del Comité	Cargo	Periodo
Dr. Lozano Ascencio, Fernando	Director del CRIM y presidente del Comité	Periodo como director
Dr. Peimbert Frías, Guillermo	Secretario de actas del Comité	Periodo como secretario técnico
Dra. Frías Martínez, Sonia	Secretaria Académica	Periodo como secretaria académica
Dr. Garcés Poó, Fernando	Jefe del Departamento de Publicaciones y Comunicación de las Ciencias y las Humanidades del CRIM	Periodo como jefe de departamento
Lic. Güemes Díaz, José Luis	Jefe de la Oficina Jurídica del Campus Morelos de la UNAM	Periodo como jefe de la Oficina Jurídica del Campus Morelos
Dra. Fernández de la Reguera Ahedo, Alethia	Investigadora del Instituto de Investigaciones Jurídicas de la UNAM, representante de la UNAM externa al CRIM	Desde mayo de 2022
Dra. Hernández Castillo, Rosalva Aída	Investigadora del CIESAS-CDMX, representante externa	Desde junio de 2020
Dra. Ruiz Rivera, Naxhelli	Investigadora del Instituto de Geografía, representante de la UNAM externa al CRIM	Desde junio de 2020
Dr. Castro Pérez, Roberto	Investigador del Centro Regional de Investigaciones Multidisciplinarias y representante del personal académico del CRIM	Desde marzo de 2020
Dr. Figueroa Castro, Óscar	Investigador del Centro Regional de Investigaciones Multidisciplinarias y representante del personal académico del CRIM	Desde enero de 2020

DEPARTAMENTO DE PUBLICACIONES Y COMUNICACIÓN DE LAS CIENCIAS Y LAS HUMANIDADES

Durante la gestión 2019-2023, el trabajo de este departamento se centró en atender las necesidades referentes a la producción de libros y artículos, comercializar obras publicadas con el sello editorial CRIM-UNAM, brindar apoyo al Comité Editorial (CE), diseñar y producir contenidos para la difusión de actividades y eventos de carácter académico, cultural e institucional, además de vincular al

Centro con otras entidades y dependencias de la UNAM. Destaca el trabajo emprendido con la Dirección General de Publicaciones y Fomento Editorial, a través de las subdirecciones de Comercialización, de Revistas Académicas y Publicaciones Digitales y la de Vinculación, Comunicación y Tecnología. Además, se fortaleció el vínculo con el Sistema Universitario de Lectura "Universo de Letras" y con la Coordinación de Humanidades, a través de la Secretaría Técnica de Asuntos Internos y Humanindex, lo que permitió crear lazos con diversas dependencias del subsistema de Humanidades.

Durante el periodo comprendido en este informe, la mayor parte de quienes integran el Departamento de Publicaciones y Comunicación de las Ciencias y las Humanidades tuvieron oportunidad de capacitarse en diferentes áreas. Entre los cursos, talleres y diplomados en los que participaron destacan: "Propiedad intelectual", impartido por la Dirección General de Asuntos Jurídicos de la UNAM; "Promoción y difusión de libros", "Gestión editorial con la plataforma OJS 3", "Producción de archivos científicos en formato XML-JATS", "Gestión editorial con la plataforma OMP", "Derechos de autor en el contexto editorial", "Creación de e-books", "HTML y CSS para publicaciones académicas", impartidos por la DGPFE; "Organización de ferias de libro", "Gestión editorial", "Edición de libros para público infantil y álbum ilustrado" y "Comercio de derechos de autor", en el marco del Laboratorio Editorial de la Cámara Nacional de la Industria Editorial Mexicana, y contamos con

participación en las "Jornadas de derechos de autor y normatividad para la publicación de contenidos académicos en repositorios y otras plataformas digitales", organizadas por la DGRU y la Secretaría de Desarrollo Institucional, por destacar solo algunos de los más importantes.

Producción editorial

Libros

Durante el periodo 2020-2023 el CRIM participó en la edición de un total de **55 obras**, de las cuales 27 fueron libros publicados con el sello del CRIM, 8 en coedición con otras entidades de la UNAM y 6 en coedición con editoriales comerciales. Además, hubo 3 reediciones, 2 reimpressiones y al momento 9 libros se encuentran en proceso editorial. Asimismo, no da mucho gusto haber apoyado la producción editorial de 14 obras de la UNAM.

Producción editorial del CRIM por tipo de publicación, 2020-2023

	2020	2021	2022	2023	Total
Libros publicados bajo el sello del CRIM	11	9	4	3	27
Libros en coedición con entidades de la UNAM	0	1	6	1	8
Libros en coedición con editoriales comerciales	1	4	0	1	6
Reediciones	0	1	1	1	3
Reimpressiones	0	0	1	1	2
Obras en proceso editorial	0	0	0	9	9
Total	12	15	12	16	55



Como parte de las actividades editoriales de este departamento, el CRIM tuvo la gran oportunidad de colaborar con la Coordinación de Humanidades, directamente con la Secretaría Técnica de Asuntos Internos y Humanindex, en la producción editorial de la colección *La década covid en México: los desafíos de la pandemia desde las ciencias sociales y las humanidades*. Para contribuir con este proyecto se diseñaron la identidad visual y los forros de los quince tomos; así como también se establecieron los criterios editoriales y tipográficos de la colección. De igual modo, el equipo editorial del CRIM participó en la revisión de todos los libros, específicamente en las siguientes tareas: lectura de pruebas formadas; vinculación con proveedores de servicios editoriales; apoyo en la gestión de trámites legales-administrativos; colaboración en el cuidado de la edición; preparación de archivos para imprenta y versiones PDF para publicación en el portal (<https://decada-covid.humanidades.unam.mx/>); seguimiento del proceso de impresión, y apoyo en los preparativos de la presentación oficial de la colección en el mes de junio de 2023. Agradecemos a la Dra. Guadalupe Valencia García, coordinadora de Humanidades, y a la Mtra. Yuritzi Arredondo Martínez, Secretaria Técnica de Asuntos Internos y Humanindex, por la oportunidad de participar en este importante y desafiante proyecto editorial de nuestra universidad.

Debido a la carga de trabajo durante la actual gestión, se contó con el apoyo de proveedores de servicios editoriales para cumplir con los planes de publicación de cada año de la presente gestión. Se contó, además, con la participación de practicantes y prestadores de servicio social de la Facultad de Diseño y del Instituto de Investigación en Humanidades y Ciencias Sociales, ambos de la Universidad Autónoma del Estado de Morelos, así como de la licenciatura en Enseñanza del Español como Lengua Extranjera de la Facultad de Estudios Superiores Acatlán.

Todo el trabajo de producción editorial fue acompañado de las gestiones legales que requiere cualquier entidad editora de la UNAM, siempre con la aplicación de la normativa vigente como fundamento. La elaboración de convenios con autores/as, editoriales y las gestiones realizadas ante Indautor son actividades que, para cada publicación, requieren de la atención puntual y profesional de la asistencia ejecutiva del Departamento.

A continuación, se presenta la relación de libros del CRIM del año 2023, según modalidad o tipo de publicación:

Libros publicados bajo el sello del CRIM

1. Saldaña Moncada, D. I. (2023). *La permanencia del vacío: ficciones y símbolos*

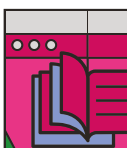
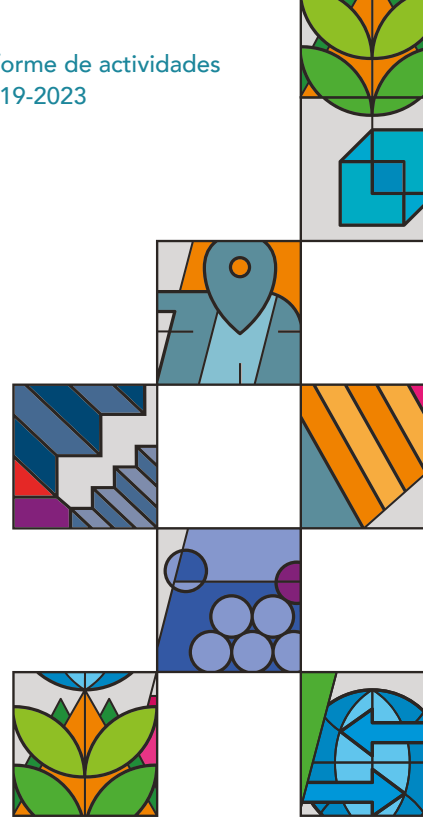



japonistas en la narrativa mexicana contemporánea (1980-2015). CRIM-UNAM.

2. Delgadillo Macías, J. y Rodríguez Hernández, F. (2023). *El desarrollo en Morelos: territorio, economía y sociedad en tiempos de transformación nacional*. CRIM-UNAM.
3. Jiménez-Martínez, N. M. (2023). *La sustentabilidad en la UNAM: un estudio a partir del gobierno universitario 1991-2018*. CRIM-UNAM.

Libros en coedición con entidades de la UNAM

4. Lozano Ascencio, F., Valdivia López, M. y Mendoza González, M. Á. (2023). *Pandemia y desigualdades sociales y económicas en México*. UNAM.

Libros en coedición con editoriales comerciales

5. Ezcurdia, J. (2023). *Deleuze, el indio de los filósofos. Fundamentos vitalistas de la crítica a la modernidad capitalista*. CRIM-UNAM; Itaca.

Reediciones

6. Méndez Alvarado, M. J. (2023). *México: mujeres insurgentes de los años 70. Género y lucha armada* (2.^a ed.). CRIM-UNAM.

Reimpresiones

7. Lozano Ascencio, F., Valdivia López, M. y Mendoza González, M. Á. (2023). *Pandemia y desigualdades sociales y económicas en México*. UNAM.

Obras en proceso editorial

8. Ezcurdia Corona, J. Deleuze. *Vitalismo filosófico: ontología de la resistencia*. En coedición con Itaca. Publicación prevista en septiembre de 2023.
9. Gasquet, A. *Hispanoamérica, Filipinas y las culturas de Asia Estampas de un orientalismo periférico (1875-1950)*. Obra coeditada con el PUEAA-UNAM. Publicación prevista en septiembre de 2023.
10. Rosales Ayala, H. *Arte y cultura para la vida. Culturas, políticas y resistencias en la sociedad mexicana del siglo XXI*. CRIM-UNAM. Publicación prevista en octubre de 2023.
11. Peláez, J. *¿Minando la movilización? Acción colectiva, reforma legal y resistencia antiminera en México*. CRIM-UNAM. Publicación prevista en octubre de 2023.
12. Solares, B. *Imaginario órfico de la naturaleza*. CRIM-UNAM; Itaca. Publicación prevista en octubre de 2023.

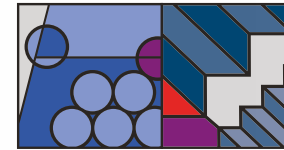

13. Figueroa, Ó. *India en Hispanoamérica: historia y variaciones de un imaginario cultural*. CRIM-UNAM; Sequitur. Publicación prevista en febrero de 2024.
 14. Pérez Flores, E., Buenrostro Pérez, C. y Mompeller Prado, V. *La salvaguardia del patrimonio cultural inmaterial: hilvanar en el tiempo. Tomo 3: Estrategia y creatividad hacia el porvenir*. CRIM-UNAM. Publicación prevista en febrero de 2024.
 15. Villalobos Manjarrez, A. *La crítica del mundo verdadero en la filosofía de Nietzsche*. CRIM-UNAM. Publicación prevista en marzo de 2024.
 16. Jiménez Guzmán, L. y Boso, R. *Trabajo Remoto En Tiempos De Pandemia: paradojas, Desigualdades Y Oportunidades*. CRIM-UNAM. Publicación prevista en junio de 2024.
- Apoyo a la producción editorial de la UNAM**
- i. Cordera Campos, R., Sánchez Vargas, A. y Provencio, E. (2023). *El mundo del trabajo y el ingreso*. UNAM.
 - ii. Salas Quintanal, H. y Pérez Castro, A. B. (2023). *Afectaciones de la pandemia a las poblaciones rurales*. UNAM.
 - iii. Salmorán Villar, G. y Salazar Ugarte, P. (2023). *Estado de derecho*. UNAM.
 - iv. Medina Mora, M. E. y Hansberg, O. (2023). *Salud mental, afectividad y resiliencia*. UNAM.
 - v. Flores Dávila, J. I. y Valencia García, G. (2023). *Los imaginarios de la pandemia*. UNAM.
 - vi. Corzo Sosa, E. y González Pérez, L. R. (2023). *Derechos humanos*. UNAM.
 - vii. López Leyva, M. A. y Montes de Oca Barrera, L. (2023). *Democracia en tiempos difíciles*. UNAM.
 - viii. Martínez Ruiz, D. T., Montes de Oca Zavala, V. y Lorenzano Schifrin, S. (2023). *Género, violencia, tareas de cuidado y respuestas sociales a la crisis*. UNAM.
 - ix. Casanova Cardiel, H. y Trejo Quintana, J. (2023). *Educación, conocimiento e innovación*. UNAM.
 - x. Rivero Weber, P. y Cruz Parcero, J. A. (2023). *Reflexiones desde la ética y la filosofía*. UNAM.
 - xi. Suárez Lastra, M. y Ziccardi Contigiani, A. (2023). *Ciudades mexicanas y condiciones de habitabilidad en tiempos de pandemia*. UNAM.
 - xii. Ponce de León Rosales, S. y Rodríguez Álvarez, M. (2023). *La crisis sanitaria*. UNAM.



- xiii. Oyama, K. y García-Oliva, F. (2023). *Ecología, medio ambiente y sustentabilidad*. UNAM.
- xiv. Valencia García, G., Lomelí Vanegas, L., Martínez Cristo, N. y Arredondo Martínez, Y. (2023). *Las enseñanzas de la pandemia*. UNAM.

Open Monograph Press

Tal y como se propuso en el Plan de Desarrollo Institucional 2019-2023, en esta gestión se implementó el uso de la plataforma Open Monograph Press (OMP) de Public Knowledge Project (PKP). Esta herramienta permite la gestión del proceso editorial a distancia y de manera semiautomatizada, desde la entrega de los manuscritos por parte de la comunidad académica hasta su publicación en formato digital (PDF y ePub). Como parte de este proceso, se comenzó la migración de las obras publicadas por el CRIM hasta antes del periodo 2019-2023. Todas las obras que se han editado en los últimos cuatro años ya están publicadas en esta plataforma, a la que se puede acceder en la liga <https://libros.crim.unam.mx/index.php/lc/index>. Vale la pena mencionar que del número total de las obras publicadas por el CRIM desde su fundación (467 títulos), una tercera parte ya se ha publicado en el sistema OMP (155 libros).

Notas de coyuntura del CRIM

En respuesta al confinamiento por la pandemia provocada por el virus SARS-COV-2, la comunidad académica del Centro generó una serie de artículos de reflexión como material de divulgación que fueron agrupados en la serie *Notas de Coyuntura del CRIM*. La propuesta consistió en la difusión de los trabajos y reflexiones de los diferentes programas de investigación del CRIM en torno a la crisis sanitaria. Con base en lo anterior, el Departamento de Publicaciones y Comunicación de las Ciencias y las Humanidades trabajó en el diseño, revisión de estilo, lecturas de pruebas y formación de un total de 45 notas, las cuales se publicaron en el micrositio (<https://web.crim.unam.mx/notas-de-coyuntura>) y después se hospedaron en el repositorio del CRIM.

Revista Cultura y Representaciones Sociales

El Departamento de Publicaciones y Comunicación de las Ciencias y las Humanidades ha colaborado, desde el principio de la gestión, en la producción editorial de la revista académica de ciencias sociales denominada *Cultura y Representaciones Sociales* (ISSN 2007-8110); una publicación con reconocimiento Conacyt y presencia en diversos índices de reconocido prestigio (como SciELO). Académicos del CRIM, junto a colegas del Instituto de Investigaciones Sociales de la UNAM y de

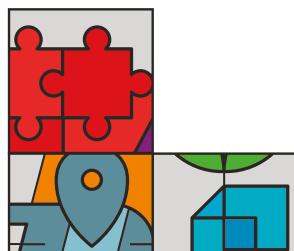
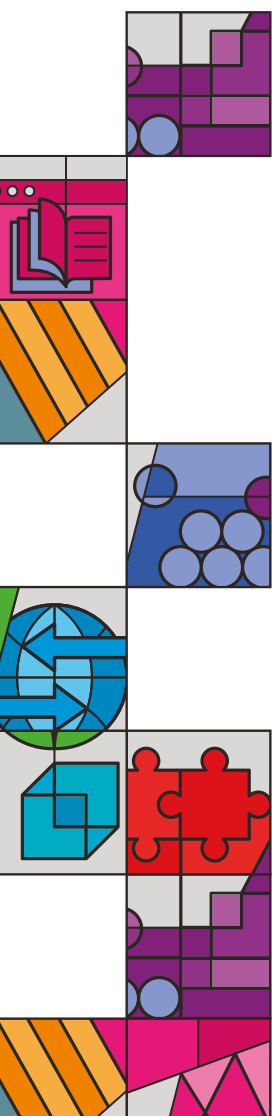



otras instituciones (Facultad de Filosofía y Letras, UNAM; Centro de Investigaciones Interdisciplinarias en Ciencias y Humanidades, UNAM; Universidad Autónoma del Estado de Morelos; University of Notre Dame, y George Washington University), participan en el comité editorial de la revista desde su creación en 2006, hace ya 17 años, y ha sido apoyada en épocas recientes por el CRIM y el IIS-UNAM mediante bases de colaboración. Durante la actual gestión fueron publicados seis números (del 29 al 34), con un total de 69 artículos. Actualmente, se trabaja en la migración y actualización del sistema de la revista a la versión OJS 3.3.0.8 con el apoyo de la DGTIC y la DGPFE de la UNAM. Las labores consisten en el traslado de los artículos a la nueva versión y el lanzamiento en breve de una nueva época con nuevas secciones. De 2020 a 2023 se recibieron un total de 218 propuestas de manuscritos para su posible publicación y se aprobaron 77. El detalle de los artículos publicados durante el último año puede consultarse en el [anexo](#).

Diseño y creación de contenidos

Poco antes del inicio de la pandemia por COVID-19, el Departamento de Publicaciones y Comunicación de las Ciencias y las Huma-

nidades asumió la responsabilidad del diseño de contenidos para medios digitales, así como de las actividades de difusión y divulgación del Centro. Esta ha sido una de las áreas gráficas que han dado sustento a la nueva imagen institucional y a todas las actividades del Centro.

Los proyectos de diseño y creación de contenidos para difusión y divulgación (imagen fija y en movimiento), se trabajaron con base en las siguientes estrategias y categorías: *booktrailers*; presentaciones de libros; eventos académicos; menciones, felicitaciones y obituarios; comunicados; pronunciamientos; campañas de concientización; entrevistas; eventos institucionales, contenidos específicos para la Comisión Interna para la Igualdad de Género (CINIG) del CRIM; convocatorias e invitaciones; logotipos, entre otros. La evolución en la producción de contenidos gráficos y digitales se observa en el siguiente gráfico. El incremento en el diseño y producción de contenidos para la difusión y divulgación de las diferentes actividades ha pasado a ser un factor central en la promoción de la imagen institucional del CRIM y de su producción académica.¹

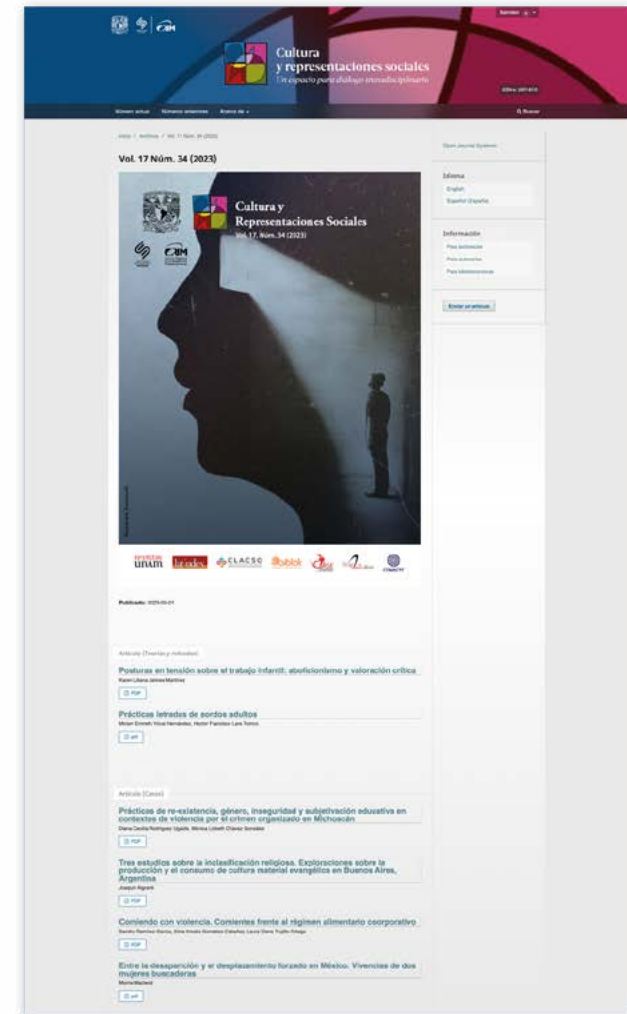

¹ En el último año se observa un descenso en la producción; esto se debe a que los cortes de los tres primeros periodos se hicieron de octubre a octubre, mientras que el último periodo es de octubre de 2022 a junio de 2023.

Producción de contenidos por año, 2019-2023

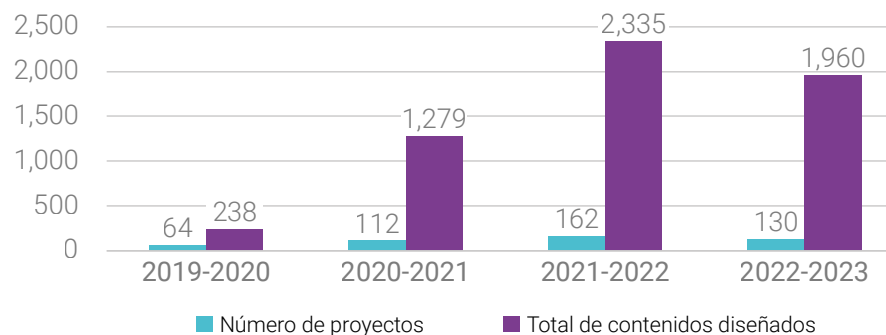

Difusión y promoción de la lectura

Durante la presente gestión, en el CRIM hemos trabajado en la difusión de la producción bibliográfica de investigación y divulgación de la comunidad académica. Para lograrlo, hemos emprendido en la organización de presentaciones de los libros y su digitalización en video, registros que están disponibles en el repositorio institucional.

Presentaciones, ferias y fiestas

Uno de los mayores esfuerzos de esta gestión ha sido visibilizar la investigación y el quehacer científico del CRIM, así como promover la extensión de la cultura en la comunidad. En ese sentido, el CRIM organizó dos

ediciones de la Fiesta del Libro y la Rosa, en 2022 y 2023. Estos eventos fueron celebrados en el Museo Universitario de Arte Indígena Contemporáneo en la Ciudad de Cuernavaca. En ambas ocasiones la oferta de actividades consistió en charlas impartidas por diferentes personas representantes de la cultura y la academia; talleres de divulgación; actividades culturales, como exposiciones y presentaciones musicales, y, desde luego, venta de libros.

Asimismo, el CRIM ha colaborado en la organización y realización de:

- Dos ediciones de la Feria Universitaria del Libro UAEM, FULUAEM 2021 y FULUAEM 2022; evento organizado por la Universi-



dad Autónoma del Estado de Morelos con el propósito de acercar las publicaciones académicas a la comunidad estudiantil y académica.

- Feria del Libro de Novedades y Remates Nómada de la UNAM 2021, organizada en coordinación con la Dirección General de Publicaciones y Fomento Editorial en el mes de octubre de 2021. Esta fue la primera actividad posconfinamiento de la UNAM y fue realizada de manera presencial en el Museo de la Ciudad de Cuernavaca.
- Amate Festival, iniciativa cultural de la Universidad Autónoma del Estado de Morelos y del colectivo Redoble, celebrada del 20 de marzo al 3 de abril de 2022 en distintas sedes.
- La gestión a distancia y la grabación de las memorias digitales del evento por el 35 aniversario del CRIM, que están disponibles en el nuevo portal (<https://www.crim.unam.mx/difusion-y-divulgacion/35-aniversario-crim/>).

En todas estas actividades, académicos y académicas del Centro impartieron conferencias y talleres y realizaron presentaciones de libros. Otras actividades en las que hemos participado son:

- Dos Expociencias Morelos, que organiza el Consejo de Ciencia y Tecnología de la entidad, cuyo fin es promover la participación

de niñas/os y jóvenes por medio de proyectos científicos y técnicos de investigación, innovación y divulgación; además, propicia la participación de instituciones y empresas dedicadas a la educación, así como de divulgadores/as y profesores/as.

- Dos Fiestas de las Ciencias y las Humanidades, organizadas por la Coordinación de Humanidades en octubre de 2021 en línea, y en octubre de 2022 presencialmente en Ciudad Universitaria.

También se han celebrado 55 eventos en otras entidades de la UNAM, donde ha participado el CRIM, no solo con la exposición y venta de libros, sino que también se han organizado presentaciones editoriales.

Redes sociodigitales

Con el objetivo de dar mayor visibilidad al trabajo que se realiza en el Centro, en esta gestión se impulsó decididamente la actividad en las redes sociodigitales con fines de difusión. A su vez, esto se tradujo en una mayor presencia del CRIM en estos medios. En mayo de 2020 se crearon las cuentas de Twitter e Instagram y se optimizó el uso de la página de Facebook y los canales de YouTube del CRIM. Asimismo, se inició el uso de la plataforma Sendinblue para campañas semanales de correo electrónico que hemos llamado

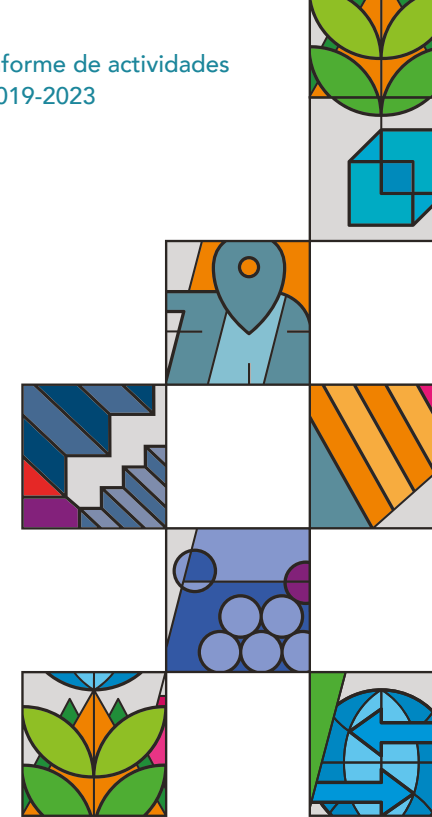

“Esta semana en el CRIM”. Además, se generaron contenidos visuales y audiovisuales, al tiempo que se implementaron campañas y estrategias de captación de usuarios. Los resultados se han visto reflejados en el número de seguidores/as y las estadísticas de interacción con nuestras publicaciones.

Número de seguidoras/es de las redes sociales del CRIM, 2020-2023

Red social	2020	2021	2022	2023
Facebook	3,709	5,301	7,600	9,100
Twitter	398	1,187	2,984	3,371
Instagram	342	1,273	1,700	2,039
Youtube (CRIM UNAM)	115	471	578	742
Youtube (Docencia)	331	1,400	2,357	2,770

Estadísticas de “Esta semana en el CRIM”

	2021 ¹	2022	2023
Envíos	35	37	61
Destinatarios	3,631	7,879	25,236 ²
Aperturas	851	2,122	6,230
Clics	236	477	469

¹ Inicio en mayo

² Se integraron las bases de datos históricas de docencia

Comercialización y distribución editorial

Para comercializar y distribuir sus títulos, el CRIM se vincula directamente con la Direc-

ción General de Publicaciones y Fomento Editorial de la UNAM (DGPFE), de quien obtiene un valioso apoyo para la comercialización a través de librerías tanto propias como comerciales, en ferias de libros y en múltiples eventos. Asimismo, en 2023 se realizaron las gestiones para la comercialización de los libros editados por el CRIM a través de la plataforma Tienda en Línea de la UNAM (<https://www.tiendaenlinea.unam.mx/>).

Con base en información de la DGPFE, así como de este Departamento, podemos saber que, de los 1,314 libros vendidos entre 2019 y 2023, la mayoría de las ventas se ha producido en ferias y fiestas del libro; en segundo lugar se encuentran las ventas en librerías, y finalmente aquellas llevadas a cabo en tienda electrónica, **Tienda en línea UNAM** (a partir de abril de 2023). En ese sentido, cabe señalar que la integración de una parte de nuestro acervo en la tienda en línea es muy reciente; por lo tanto, se espera que la opción de ventas por internet impulse nuestro proceso de venta, así como la cantidad de títulos comercializados por año.

A modo de cierre

Quisiéramos finalizar esta sección señalando la importancia del trabajo colaborativo al interior del Departamento, pues no solo ha



permitido incrementar la producción, sino que también contribuye en la consolidación general de un área de servicio de trabajo interdisciplinario que ofrece soluciones, tanto en materia editorial como de difusión de las actividades de la comunidad académica del Centro. Asimismo, la relación con las demás áreas participantes en la producción y difusión (Coordinación de Docencia, Asistencia Ejecutiva de la Secretaría Técnica, Departamento de Cómputo y la reciente área de Divulgación, adscrita a la Secretaría Académica) ha fortalecido a este departamento y ha generado una mayor cohesión al interior del Centro.

Nuestro departamento editorial, con el apoyo de otras áreas involucradas, ha logrado agotar algunos de nuestros títulos publicados, gracias a la constante participación y organización de eventos de promoción de la lectura, así como el impulso de la comercialización. Estamos conscientes de que aún existen áreas de oportunidad en términos de la reestructuración de los flujos internos, así como de otras áreas. Una de ellas es la actualización de la normatividad interna, que permitirá hacer los ajustes pertinentes al flujo editorial.

DEPARTAMENTO DE CÓMPUTO Y TECNOLOGÍAS DE LA INFORMACIÓN

Profesionalización y capacitación

Las múltiples tareas y actividades que se desarrollan en el CRIM no hubieran podido realizarse de manera eficiente sin la incorporación de innovaciones tecnológicas, cada vez más importantes en el funcionamiento de un Centro como el nuestro. Por esta razón, el personal de esta área ha participado de una intensa capacitación continua, principalmente en nuevas tecnologías, pero también en actividades de gestión documental y en competencias vinculadas a diversas actividades, como perspectiva de género y redacción, entre otras. Entre todo el personal que integra el Departamento se realizaron 234 actividades de profesionalización, entre talleres, cursos, sesiones específicas de trabajo con especialistas y autocapacitaciones. Las instancias utilizadas para tal fin han sido cursos tanto *online* como presenciales otorgados por la DG TIC, la Unidad de Transparencia, la Dirección General de Bibliotecas y Servicios Digitales de la Información (DGBSDI) y plataformas *online* como Coursera, entre otros. Al ser un área de servicios, cada integrante exhibe características de autoaprendizaje para abordar temas tecnológicos recientes y reforzar

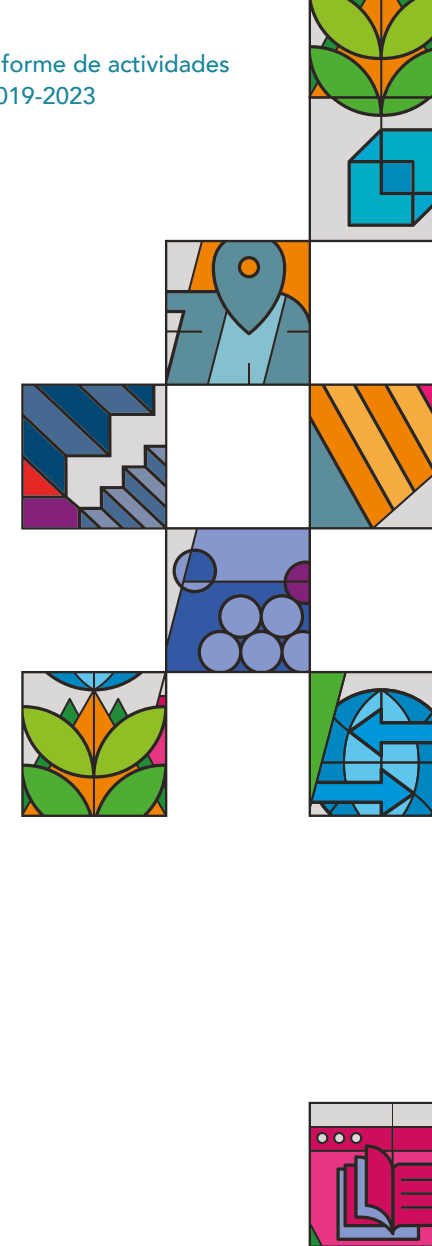

sus conocimientos, siempre con el objetivo de brindar asesorías técnicas de calidad.

Un aspecto de especial importancia ha sido la actualización en materia de transparencia y protección de datos personales, puesto que la jefatura de este departamento asumió la corresponsabilidad técnica en este rubro. Lo anterior debido a que las nuevas normativas exigen adecuar las actividades tradicionales a las de protección de datos.

Vinculación con otras entidades de la UNAM

Actualmente, el repositorio institucional del CRIM está alojado en un servidor ubicado en la DGTIC, administrado por el CRIM y la Dirección General de Repositorios Universitarios (DGRU). Este proyecto de colaboración con la DGRU fue desarrollado durante varios meses, lo que implicó un trabajo en conjunto y múltiples pruebas operativas tanto a nivel web como de configuración. Dentro de las ventajas colaborativas de este proyecto, el CRIM se benefició con recursos dedicados para el servidor donde está instalado su repositorio, así como con respaldos de información continuos, un amplio espacio de almacenamiento y certificados de seguridad, entre otros aspectos técnicos.

Durante el periodo 2019-2023 se estableció un vínculo con la DGTIC para la gestión de servidores virtuales. Este tipo de servidores permite la creación de varias instancias a nivel de aplicación en un solo servidor físico. En ese ámbito, la DGTIC tiene en el Centro de Datos toda la infraestructura tecnológica necesaria con la que se habilitaron varios sitios periféricos del CRIM. Asimismo, se gestionó en el Centro de Datos la asignación de más de cien licencias del antivirus BitDefender Endpoint, las cuales han sido instaladas progresivamente en todos los equipos del CRIM, tanto en computadoras de escritorio como en equipos portátiles.

Desde el Departamento de Cómputo y Tecnologías de Información, se gestionó ante la DGTIC, a través de la Coordinación de Servicios de Identidad y Firma Electrónica Universitaria, la solicitud de los certificados de seguridad tipo SSL para los sitios web con el dominio *.crim.unam.mx. Esta actividad tiene la finalidad de mantener la seguridad y confiabilidad de todos los sitios periféricos del CRIM, incluido el portal web. Previamente, a cada sitio web migrado a una máquina virtual en el Centro de Datos se le aplicó una serie de pruebas de penetración y análisis de vulnerabilidades, de manera que la DGTIC evaluara los niveles la seguridad del sitio web. Si este tiene vulnerabilidades, estas deben ser corregidas a nivel de configuración

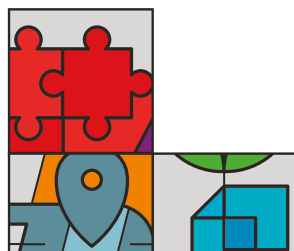
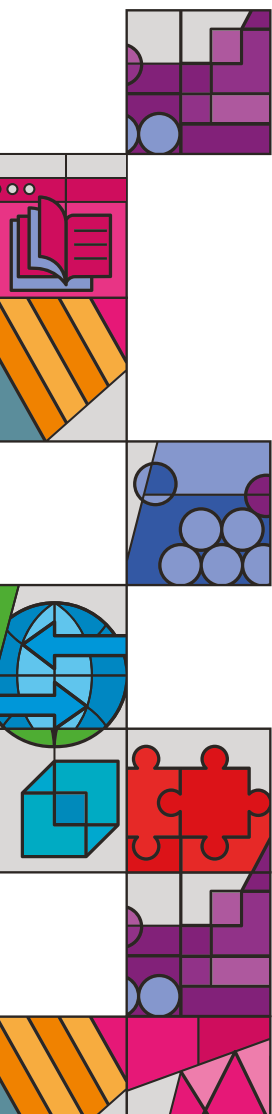

del sitio. Es importante mencionar que, a la fecha, todos los sitios web del CRIM que se encuentran instalados en el Centro de Datos han sido exitosamente validados por DGTIC, y aquellas vulnerabilidades identificadas con anterioridad han sido corregidas en tiempo y forma.

En el Campus Morelos, el Departamento de Cómputo trabaja en continua colaboración con la Coordinación de Servicios Administrativos para mantener actualizada la red local de la transmisión de voz y datos y asegurar su correcto funcionamiento. En este contexto, durante el periodo que se informa se amplió la infraestructura de telecomunicaciones con la instalación de cinco cámaras IP, ubicadas en el perímetro del CRIM, con el objetivo de aumentar la vigilancia al exterior. Por otro lado, actualmente se cuenta con la infraestructura tecnológica para instalar en un corto plazo alrededor de dieciséis cámaras IP adicionales.

Internet

Nuevo portal web del CRIM

Con el apoyo de colaboración experta en diseño y nuevas tecnologías web, se rediseñó en su totalidad el portal web del CRIM. Esta labor fue implementada de forma paulatina, dada la complejidad de incluir nuevas seccio-

nes y organizar todo el mapa del sitio para mejorar su visibilidad, tanto para la comunidad del CRIM como para el público en general. Actualmente, el portal está desarrollado en la plataforma WordPress versión 6.0.1. El cambio permitió agregar distintas secciones públicas y, en particular, una sección de consulta desarrollada fundamentalmente para la comunidad académica del CRIM, denominada Intranet del CRIM. En esta sección interna, el personal académico ingresa con usuario y contraseña para consultar los avisos y comunicados más relevantes dirigidos a la comunidad; las actas de distintos órganos colegiados; las oportunidades de financiación a través de distintos proyectos vigentes; el acceso a los sistemas de gestión como el Sistema Integral de Gestión del Personal Académico (SIGPA), el Sistema Integral de Compras (SIC), el Sistema de Informes Académicos de la Coordinación de Humanidades (SIAH), el Sistema de Reservas de Salas y Aulas; la Generación de Constancias para Eventos de Educación Continua a través de la plataforma SIGECO; el Sistema de Solicitudes de Compras de Biblioteca, así como las solicitudes y trámites disponibles en cada Secretaría del Centro.

Una de las funciones que permite el acceder a la Intranet del CRIM es poder actualizar el perfil de un académico/a que se muestra en el portal web. Es decir, la persona puede cap-

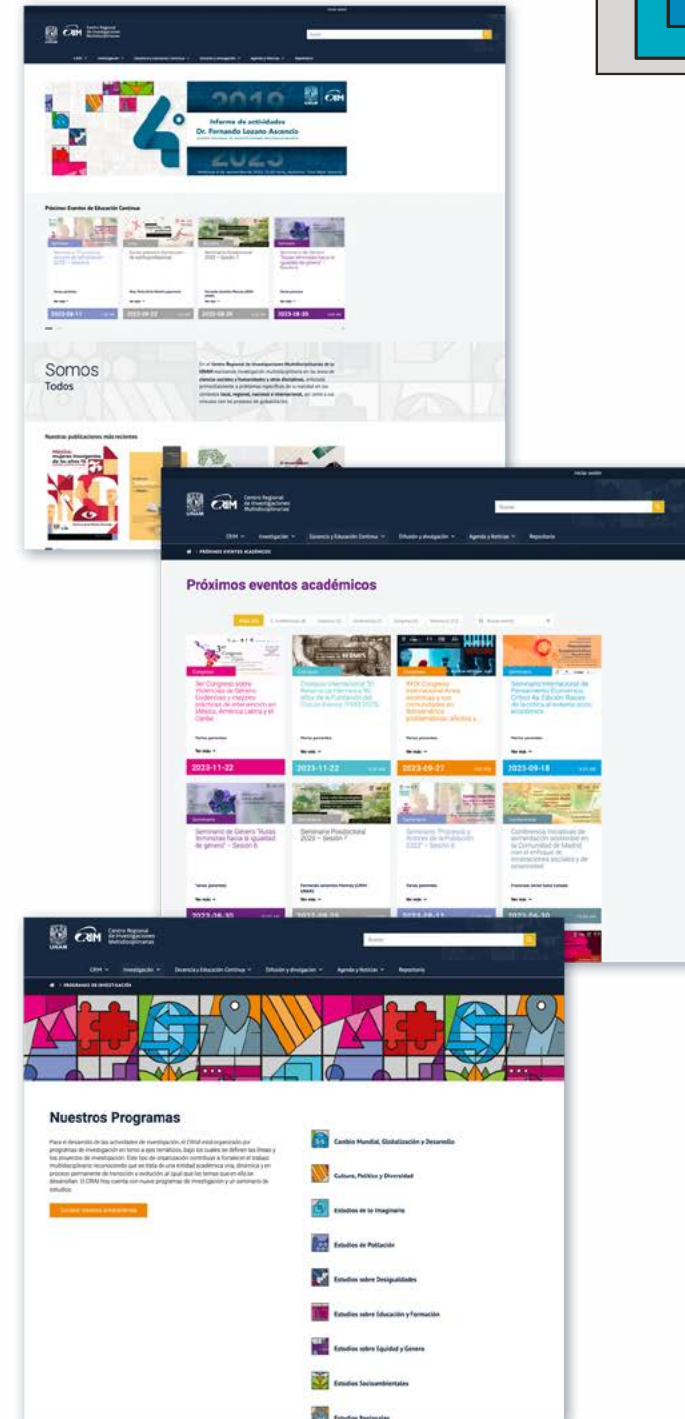

turar o actualizar sus líneas de investigación, los proyectos de investigación en los que está participando, su resumen curricular (en texto o en formato PDF), su perfil ORCID, entre otros aspectos. Esta es una nueva funcionalidad del portal web. De igual forma, se incluyó la actualización automatizada de la producción del personal académico relacionada con la publicación de libros, capítulos y artículos de investigación del repositorio del CRIM de cada académico/a para ser mostrados en la semblanza curricular ubicada en la sección de la página "Personal académico" (<https://www.crim.unam.mx/personal-academico/>).

Sitios periféricos al portal web del CRIM

Adicional al sitio principal del CRIM, existen otros once sitios periféricos de gran importancia académica (ver anexo). Estas páginas requieren el trabajo y talento del personal técnico adscrito al Departamento de Cómputo y para mantenerlos actualizados y seguros. En este sentido, los certificados de seguridad SSL fueron configurados en distintos servidores administrados por el departamento, con la finalidad de evitar intrusiones indeseadas, inyecciones de código ajeno, virus informáticos, entre otros riesgos a los que está expuesto cualquier sitio web.

Seguridad del correo institucional: Google Workspace

El dominio del correo institucional del CRIM es @crim.unam.mx. Sus cuentas de correo son administradas por el Departamento de Cóm-

puto y Tecnologías de la Información utilizando la plataforma Google Workspace. Por otro lado, las cuentas de correo @unam.mx o @comunidad.unam.mx son administradas por la DGTIC a través de Microsoft. Particularmente, las cuentas de correo @crim.unam.mx incorporan una serie de políticas de seguridad de primer nivel que incluyen la detección de correos tipo *spam*, la identificación de suplantación de identidad y el reconocimiento de *software* malicioso en archivos adjuntos. Respecto a la información compartida a través de Google Drive, esta se encuentra encriptada, pues los derechos sobre esta se otorgan de manera exclusiva al propietario/a, con la posibilidad de compartirla con otros usuarios/as.

Actualización en la infraestructura local

En el periodo 2019-2023 la red local de voz y datos ha tenido mejoras significativas en varios aspectos; por ejemplo, se reemplazaron en total ocho equipos de telecomunicaciones en los distintos sites del Centro. Al ser equipos de nueva generación, se incrementó la velocidad de transmisión de datos, que anteriormente rondaba los 100 Mbps y ahora aumentó hasta los 300 Mbps. Se instalaron 12 puntos de acceso distribuidos estratégicamente en las instalaciones del CRIM con el objetivo de incrementar la señal inalámbrica de internet. Además, se cambió el cableado

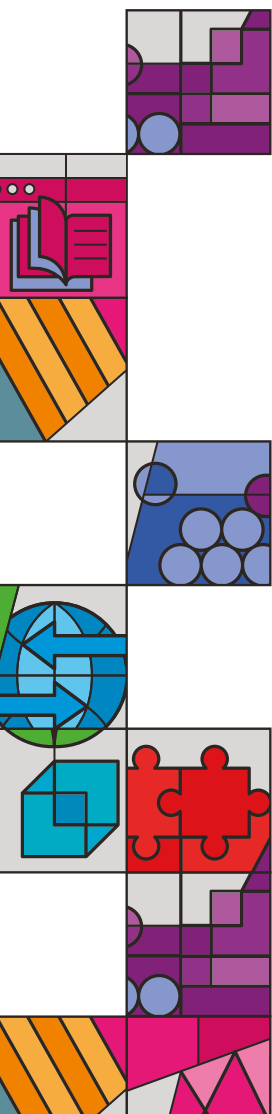

de red en todo el edificio principal, así como todo el cableado del Departamento de Publicaciones y Comunicación de las Ciencias y las Humanidades, puesto que tenía una antigüedad mayor a diez años y fue reemplazado por cable UTP de categoría 6A. Se sustituyó el tendido de fibra óptica del *site* principal MDF hacia el *site* de la biblioteca.

Por otro lado, para incrementar la protección de los equipos de telecomunicaciones ante descargas eléctricas, se instaló un sistema de tierra física tipo delta en el exterior del *site* de biblioteca y se reforzó la protección al interior mediante protectores eléctricos tipo PDU (*power distributor unit*) y *no-breaks*. Adicionalmente, el CRIM cuenta con un UPS (*uninterruptible power supply*) que proporciona la corriente regulada a todo el CRIM a través de la *clavija naranja*. Asimismo, se instaló una tarjeta de red al interior del UPS para monitorear el desempeño energético del equipo a través de baterías internas.

Estrategias y acciones implementadas durante la pandemia

Durante la pandemia y el periodo de reincorporación a las actividades presenciales, el Departamento de Cómputo brindó toda la infraestructura tecnológica y el soporte técnico necesarios para desarrollar distintos eventos y reuniones de trabajo a través de la implementación de redes privadas virtuales

VPN (*virtual private network*) configuradas en equipos de cómputo a distintos usuarios de la comunidad del CRIM. Este apoyo tecnológico simplificó las actividades remotas, pues la persona usuaria emulaba estar conectado a la red local del CRIM e incluso a su propio equipo de oficina para la transferencia de archivos, carpetas de trabajo, etcétera. Por otro lado, se realizaron diversos eventos en la sala virtual de Zoom, así como transmisiones en vivo por el canal de YouTube del CRIM.

Soporte técnico para el desarrollo de reuniones y eventos académicos

El Departamento de Cómputo colabora activamente con distintas áreas del CRIM para el desarrollo de eventos académicos, seminarios, conferencias y reuniones de trabajo, entre otros, proporcionando la infraestructura tecnológica, así como la asesoría especializada. Durante el periodo que se informa, en los distintos espacios disponibles (auditorio, aula de docencia, sala de maestría, etc.) se tienen contabilizados más de mil reservaciones presenciales, 30% para eventos académicos, 19% para reuniones de la Secretaría Técnica, 17% para la Secretaría Administrativa, 14% para impartir clases, 9% para la Secretaría Académica, 9% para órganos colegiados y 3% para otros motivos.

Transmisiones híbridas

En el ámbito mundial, las nuevas tecnologías para la transmisión de eventos han ido en crecimiento y el CRIM no es ajeno a esta

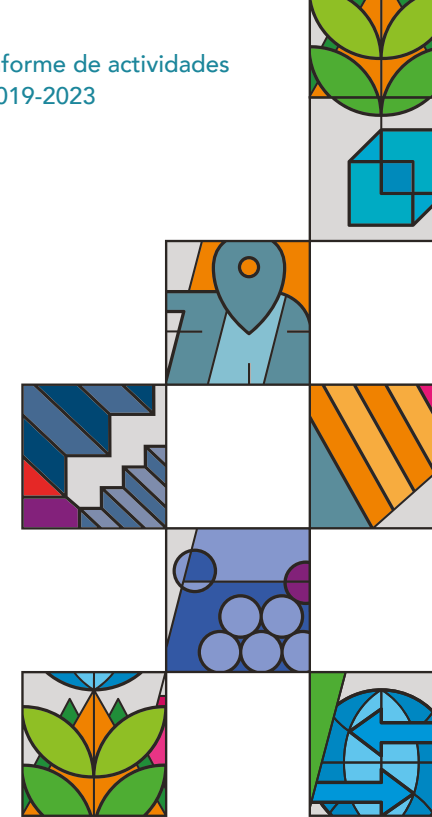

tendencia. Al respecto, se adquirieron tres equipos de videoconferencias de última generación que están instalados en el auditorio, en el aula de docencia y en el aula de maestría. A la fecha, el Departamento de Cómputo ha proporcionado el soporte técnico para desarrollar eventos híbridos; es decir, en los que se contempla la asistencia presencial y la interacción remota a través de las salas virtuales de Zoom. Este proyecto ha sido uno de los más representativos de esta administración, puesto que antes de la pandemia no se consideraban las transmisiones híbridas de eventos académicos, sesiones de órganos colegiados o incluso reuniones de trabajo de cualquier área del CRIM.

Almacenamiento local (NAS: *network attached storage*)

El *network attached storage* (NAS) es un tipo de almacenamiento dedicado que permite respaldar localmente información digital de distinto tipo. Durante el periodo que se informa, más de treinta personas se han registrado como usuarios/as recurrentes de este servicio; con el cual realizan respaldos de su información, comparten archivos y carpetas de trabajo, entre otras actividades.

Una de las mejoras implementadas fue la migración del Sistema Integral de Administra-

ción Financiera (SIAF) al NAS. Este ajuste tuvo un efecto positivo para el Departamento de Presupuesto, puesto que antes el SIAF estaba instalado en una computadora de escritorio convencional, lo que significaba una transferencia de datos y el acceso a la plataforma con menor velocidad en comparación con el NAS. Actualmente, se trabaja en el diseño y configuración de una oficina central de correspondencia virtual, instancia necesaria para la administración de archivos que se diseña con miras al trabajo colaborativo y concurrente de las jefaturas y coordinaciones del Centro, que usarán este dispositivo para el registro de la correspondencia.

Sistemas de información

Uno de los proyectos desarrollados entre 2019 y 2023 es el Sistema Integral de Gestión del Personal Académico (SIGPA), diseñado por la Secretaría Académica del CRIM y desarrollado por una empresa privada con el apoyo de los departamentos de Seguimiento y Promoción Académica, y de Cómputo. El SIGPA es un sistema que permite al personal académico consultar toda la información relacionada con su carrera académica, estímulos, proyectos de investigación, comisiones, cambios de adscripción, licencias, participación en órganos colegiados y periodos sabáticos. El acceso al SIGPA se realiza a través de la intranet del CRIM, en la sección "sistemas de gestión".

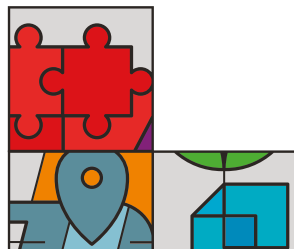
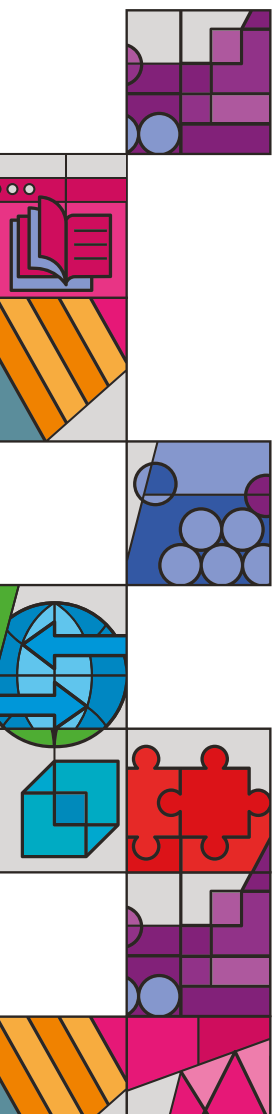



El trabajo realizado por las distintas áreas del CRIM mencionadas para validar el funcionamiento operativo del SIGPA ha sido intensivo, extenso y de gran relevancia. Durante varios meses se realizaron múltiples pruebas a nivel de usuario y administrador del sistema. Asimismo, el SIGPA fue instalado en un servidor del Centro de Datos, donde se reforzó la seguridad del sistema a nivel de configuración y, después de ser validado a través de las pruebas de seguridad y penetración, se puede afirmar que el SIGPA pasó todas las pruebas y actualmente es un sitio seguro, protegido ante cualquier intrusión y monitoreado constantemente por el personal del Departamento de Cómputo y del Centro de Datos.

En 2023 se concluyó el desarrollo y actualización del sistema de Solicitud de Adquisición de Material Documental. Este sistema es utilizado por la Coordinación de Biblioteca y Servicios Digitales de Información del CRIM para dar seguimiento a las solicitudes de los académicos/as respecto a la compra de material documental. La tecnología utilizada se denomina LAMP (Linux, Apache, MySQL, PHP), la cual es ampliamente empleada por la DG TIC, con lo cual el CRIM se alinea a las políticas de desarrollo de la UNAM.

De igual forma, se reconfiguró el sistema de Ventanilla Electrónica, el cual es empleado por el área de almacén e inventarios de la Secretaría Administrativa. De forma paralela,

se brindó el soporte técnico necesario para mantener operativamente funcionando tres sistemas especializados de la UNAM utilizados de forma recurrente por el Departamento de Presupuesto: Factura Digital, el Sistema Integral de Administración Financiera (SIAF) y CONTABLE.

Mantenimiento y actualización del equipo de cómputo

Una parte central de las actividades desarrolladas por el Departamento de Cómputo es mantener actualizadas las computadoras de escritorio y portátiles, a nivel tanto de *hardware* como de *software*. Con este fin, se realizan revisiones periódicas para identificar actualizaciones pendientes del *software* y pruebas de desempeño de los componentes. Esta actividad se complementa con solicitudes directas de los usuarios/as del CRIM. Es decir, continuamente se brinda el soporte técnico necesario. Asimismo, durante el periodo que se informa se han adquirido de forma directa un total de 44 equipos de cómputo: 15 computadoras de escritorio y 29 portátiles, así como un servidor local. Por otro lado, se actualizaron 21 equipos bajo el esquema de reemplazo de componentes de última generación, esto es, discos duros de estado sólido e incremento de la memoria RAM. Estos componentes mejoran significativamente el desempeño de cada computadora, por lo que

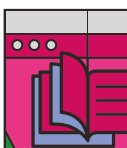
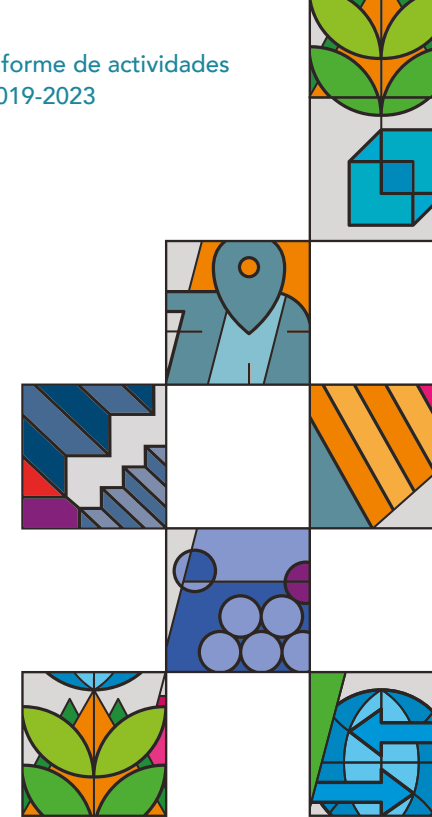

se aprovecha mejor el recurso tecnológico al alargar su periodo de vida útil.

A finales de 2022, el Departamento de Cómputo y Tecnologías de la Información elaboró un proyecto de actualización de equipos de cómputo para participar en la convocatoria cerrada 2022 para la asignación de equipos de cómputo con recursos de la partida 514 de la UNAM. Esta convocatoria fue emitida por el Consejo Asesor en Tecnologías de la Información y Comunicación (CATIC). El CRIM tuvo una destacada participación con el proyecto denominado “Plan de renovación y actualización de equipo de cómputo”. Dado que en el documento se justificó de manera muy puntual el rezago tecnológico que padecía el CRIM, se contó con una asignación de 34 equipos en total. Estos resultados de asignación, gestionados durante la presente administración, son históricos, pues desde la fundación del CRIM hasta la fecha, no se había asignado un número tan grande de equipos de cómputo. Esto, a su vez, representa una inversión en tecnología de alrededor de un

millón de pesos (adicionales al presupuesto anual con el que cuenta el CRIM). Esto significa que, durante el periodo 2019-2023 se renovaron en total 78 equipos de cómputo.

Comisión de Política Informática

Conforme avanza la tecnología, es de suma importancia mantener actualizados los lineamientos y procedimientos generales relacionados con la informática en el CRIM. Por este motivo, en 2023 se reactivó la Comisión de Política Informática del CRIM. Este cuerpo colegiado está conformado por el director del Centro, el secretario técnico, el jefe del Departamento de Cómputo y tres integrantes del personal académico. Dentro de las gestiones al interior de dicha comisión están la actualización de los equipos de cómputo con base en las funciones del usuario/a; la instalación y configuración del *software* proporcionado por la DG TIC o adquirido de manera comercial; el mantenimiento a la red local de voz y datos, telefonía análoga y por IP, entre otros aspectos.

Integrantes del Comité de Política Informática

Integrantes de la Comisión	Cargo	Periodo
Dr. Lozano Ascencio, Fernando	Director del CRIM y Presidente del Comité	Periodo como director
Dr. Peimbert Frías, Guillermo	Secretario Técnico del CRIM y Secretario de la Comité	Periodo como secretario técnico
Dr. Acevedo Anicasio, Agustín	Jefe del Departamento de Cómputo y Tecnologías de la Información	Periodo como jefe del Departamento de Cómputo y Tecnologías de la Información
Mtro. Islas Flores, Mario Alberto	Representante del Personal Académico	A partir de mayo de 2023
Mtra. Ocampo Uribe, Mónica	Representante del Personal Académico	A partir de mayo de 2023
Dr. Valdivia López, Marcos	Representante del Personal Académico	A partir de mayo de 2023

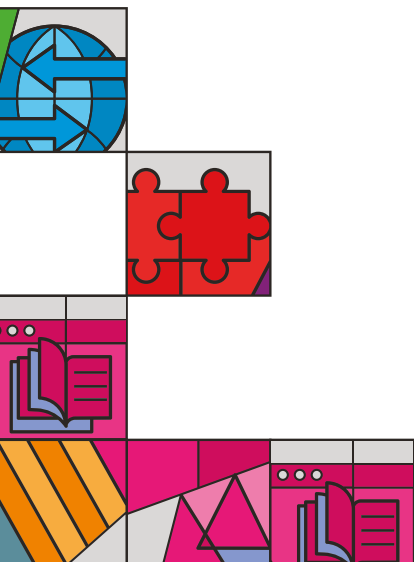



BIBLIOTECA Y SERVICIOS DIGITALES DE INFORMACIÓN

La Coordinación de Biblioteca y Servicios Digitales de Información ha tenido importantes transformaciones a lo largo de la presente gestión. La primera fue precisamente el cambio de nombre a Biblioteca y Servicios Digitales de Información (BSDI), cambio que refleja el interés por integrar actividades que supongan el uso de plataformas y sistemas nuevos para la gestión de información. Esta modificación está asociada con la incorporación de nuevas actividades y responsabilidades que todo el equipo ha recibido de manera entusiasta. La primera de ellas es la gestión del Repositorio Universitario del CRIM (RU-CRIM), propuesta incluida en el Plan de Desarrollo Institucional 2019-2023, como parte de una serie de estrategias y líneas de acción tendientes a la mejora de los servicios otorgados por la biblioteca y a una participación más activa de esta en el resguardo y visibilización de la producción académica del CRIM.

El RU-CRIM se desarrolló con el fin de promover la visibilidad y recuperación de la producción académica en diferentes plataformas digitales, incluida la propia página del Centro. Nace con el objetivo de integrar los diferentes productos que son el resultado de las actividades de la investigación, docencia y

divulgación que realizan los académicos/as, y permitir la recuperación y consulta de toda esta producción.

Los resultados de esta gran iniciativa se ven reflejados en los casi mil cuatrocientos registros con los que actualmente cuenta el repositorio del CRIM; recursos que van desde libros, capítulos y artículos de investigación hasta videos, entre otros. Cabe señalar que una tercera parte de los ingresos al repositorio lo realizan usuarios/as desde países fuera de México.

Otra de las nuevas plataformas implementadas durante la presente gestión es Koha, un sistema integrado de gestión bibliotecaria que vino a sustituir a Aleph. El proceso de migración a un nuevo sistema significó, además de una amplia revisión de nuestras bases de datos de libros y revistas, el cambio de servidores físicos a servidores virtuales que se encuentran alojados en la DGTIC.

Digitalización de la producción editorial del CRIM

En respuesta a otra línea de acción planteada en el PDI 2019-2023, y como parte de las nuevas responsabilidades de la biblioteca del CRIM, se trabajó en la digitalización de la producción editorial histórica del CRIM, con el objetivo de incluir los materiales en el repositorio. Del total de obras publicadas en el CRIM

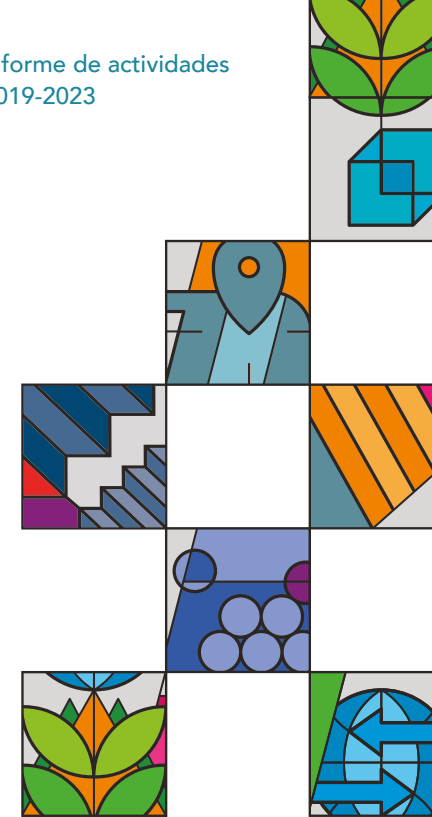

(467 títulos), 374 se encuentran digitalizadas a la espera de ser integradas a la plataforma de Libros CRIM, para a su vez ser registrada en el RU-CRIM.

En cuanto a la adquisición de materiales, la cantidad total de ejemplares obtenidos durante los cuatro años de la presente administración fue de 736 libros y 308 fascículos de revistas, la mayor parte de estas últimas en formato electrónico.

Adquisición de libros y revistas en la biblioteca, 2019-2023

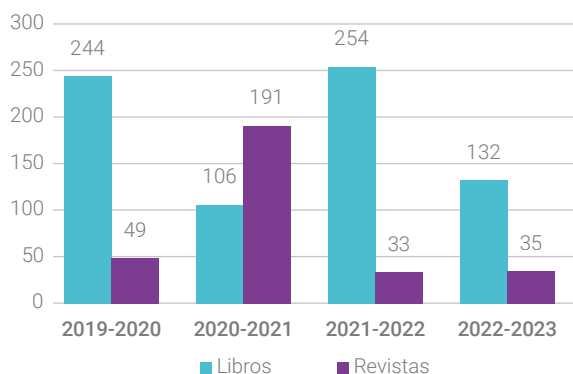

Servicios

Las personas usuarias atendidas durante este periodo fueron 152; de las cuales 116 forman parte de la comunidad del Centro y 36 fueron personas externas. En total se otorgaron 730 servicios: 22 préstamos en sala, 89 préstamos a domicilio, 31 préstamos

interbibliotecarios, 34 orientaciones, 470 recuperaciones documentales, 41 búsquedas especializadas y 11 digitalizaciones; mientras que 31 usuarios/as utilizaron el espacio como sala de estudio.

Servicios otorgados por la biblioteca, 2019-2023

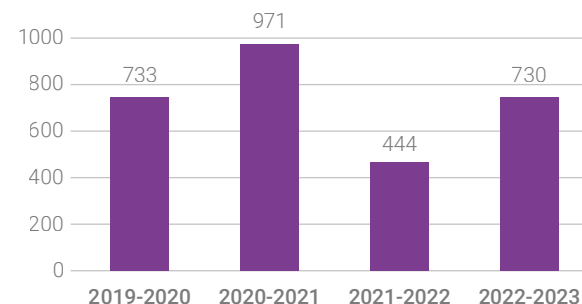

La nueva biblioteca “Francisco López Cámara”

Otra de las líneas de acción planteadas en el PDI 2019-2023 fue la de “realizar gestiones tendientes a ampliar el espacio asignado a la biblioteca a fin de ofrecer áreas de lectura y consulta óptimas e incluso tener la posibilidad de contar con salas de trabajo en equipo y módulos de lectura individual”. Esta idea se ha concretado con creces, pues a principios de 2022 se aprobó el proyecto de construcción del edificio de la nueva biblioteca del CRIM, un proyecto que se había gestionado en administraciones anteriores. La construcción de este espacio fue muy bien recibida



por la comunidad del Centro, que desde hace tiempo anhelaba contar con un espacio más adecuado para el resguardo del acervo documental, así como para el estudio y la investigación. En junio de 2022 se realizó un evento que marcó el inicio de su construcción en el que participaron Margo Glantz y Alina López Cámara como invitadas especiales.

Este proyecto, además de ser uno de los más importantes de este periodo, ha significado para el personal una serie de retos, desafíos y trabajos que no se habían contemplado. Tal es el caso de la depuración del acervo con el fin de optimizar los nuevos espacios. En ese sentido, se ha realizado una revisión exhaustiva del acervo para identificar libros y revistas duplicadas o con información obsoleta, los cuales se enviarán a espacios donde puedan ser de utilidad o se obsequiarán a personas o instituciones interesadas.

Contar con nueva infraestructura, totalmente apegada a la normativa institucional en materia de bibliotecas, nos permitirá disponer de las instalaciones, mobiliario y equipamiento necesarios para un funcionamiento óptimo, puesto que se contará con un sistema de seguridad para resguardo del acervo documental del CRIM (antenas de detección y alarmas) y equipos informáticos actualizados, ambos aspectos en consonancia con el PDI, 2019-2023.

Archivos universitarios del CRIM

Desde el nombramiento de la Coordinadora de la Biblioteca como responsable de archivos del CRIM en julio de 2021, se han asumido los trabajos orientados a cumplir con los Lineamientos Generales para la Organización, Administración y Conservación de los Archivos de la UNAM. Por lo tanto, en abril de 2022 se enviaron las guías simples de archivos y los inventarios generales correspondientes a los años 2019, 2020 y 2021 (tanto en formato físico como digital) y en abril de 2023 se envió la información correspondiente a 2022. De tal manera estamos al corriente en la entrega de los instrumentos archivísticos requeridos, a la par que se han mantenido actualizadas las claves de las áreas productoras y cuerpos colegiados del Centro,

En octubre de 2022, el CRIM fue objeto de una auditoría periódica transversal por parte de la Contraloría de la UNAM, cuyo objetivo fue verificar el cumplimiento de las funciones asignadas al Área Coordinadora de Archivos mediante la revisión del cumplimiento de los lineamientos en distintas áreas. Esta revisión dio pie a diversas decisiones que se están implementando: designación del personal responsable de la Oficina Central de Correspondencia, del Archivo de Concentración, del Archivo Histórico, así como de los espacios para resguardar los expedientes que han

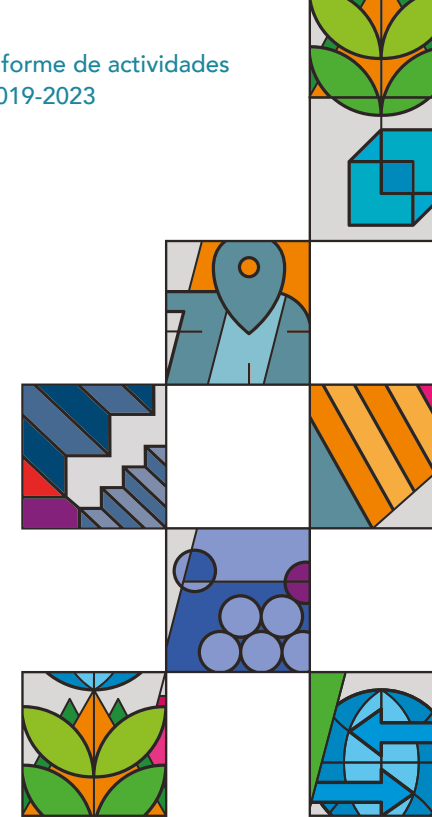

cumplido su permanencia en las diversas áreas productoras.

Comisión de Biblioteca

Durante el periodo de octubre de 2019 a junio de 2023, este órgano colegiado sesionó en quince ocasiones, catorce de manera ordinaria y una extraordinaria. En estas reuniones se tomaron 137 acuerdos. Durante la presente administración, este cuerpo colegiado ha sido muy activo y ha participado en diversas iniciativas para mejorar la calidad de los servicios. Prueba de ello es la aprobación del proyecto para ampliar y replantear los servicios ofrecidos por la biblioteca, la forma de otorgarlos y la manera de difundirlos, todo ello a fin de que respondan de manera efectiva a las necesidades de investigación y docencia del personal académico del Centro.

En el inicio del proyecto del repositorio, los/as integrantes de esta comisión se enfocaron en el progreso y puesta en marcha de la plataforma. En distintas sesiones se revisaron y reestructuraron las colecciones reflejadas en el repositorio a fin de mostrar de forma óptima la producción académica y de divulgación del Centro. La Comisión de Biblioteca también mantuvo participación activa en la revisión y aprobación de los documentos normativos que actualmente regulan su funcionamiento.

Otro asunto en el que han participado con diligencia a todos/as sus integrantes es la construcción del nuevo edificio para la biblioteca, al desarrollar de diferentes estrategias para difundir la importancia de este nuevo espacio.

Este cuerpo colegiado se ha transformado durante la presente administración, ya que los doctores Carolina Espinosa y Juan Carlos Domínguez nos acompañaron como integrantes durante dos periodos, pero concluyeron su nombramiento en febrero de 2023. Fueron relevados en el cargo por las doctoras Nancy Jiménez y Erika Rivero en junio de 2023. Otro cambio importante fue la salida del Dr. Óscar Samario y su sustitución por parte de la Dra. Carolina Buenrostro en marzo de 2022, como representantes del grupo de becarios/as posdoctorales en el CRIM.

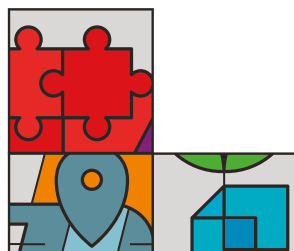
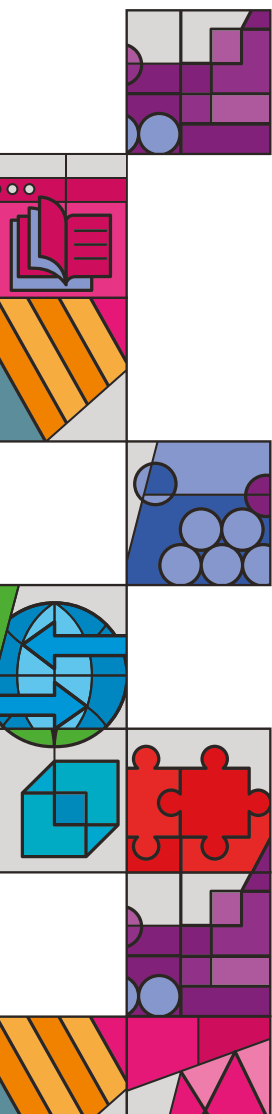

SERVICIOS ADMINISTRATIVOS QUE APOYAN EL TRABAJO DE INVESTIGACIÓN EN EL CRIM

La Secretaría Administrativa del CRIM es la encargada de gestionar y administrar los recursos necesarios para dar cumplimiento a las labores sustantivas del Centro. Al formar parte del Sistema de Gestión de la Calidad de las secretarías y jefaturas de unidad administrativa de la UNAM, los departamentos que la integran tienen como base los requisitos de la norma ISO 9001:2015. Esto permite respetar y aplicar tanto los principios de gestión de la calidad como el enfoque basado en procesos, en el que la comunidad del CRIM desempeña un papel fundamental para la determinación de los requisitos de los servicios. Además, todas las actividades se realizan con total apego al cumplimiento de la normativa institucional, así como a la aplicable en materia de transparencia, gestión de archivos y de la información.

El trabajo de la Secretaría Administrativa del CRIM se apega a lo marcado en la política que dicta el Sistema de Gestión de la Calidad, que señala:

Las secretarías y las unidades administrativas de la UNAM estamos comprometidas a proporcionar servicios administrativos de calidad que satisfagan las necesidades y expectativas de nuestros usuarios y partes interesadas, a través del cumplimiento de la normatividad institucional aplicable [...] y la mejora continua de los procesos del sistema de gestión de la calidad.

Las actividades que se desarrollan en la Secretaría Administrativa están divididas en cuatro procesos básicos: personal, bienes y suministros, presupuesto, y servicios generales. Al inicio de esta gestión, los procedimientos y responsabilidades de estas cuatro áreas eran atendidos por dos jefaturas de departamento, cuando en otras entidades y dependencias cada proceso es atendido por una jefatura de departamento, situación que generaba cierto descuido de algunas actividades; por ejemplo, el mantenimiento de la infraestructura del CRIM. Para subsanar esta situación, se tomó la decisión de fortalecer las actividades de los procesos de servicios generales y el de bienes y suministros. La intención fue responder a los compromisos marcados en el PDI 2019-2023 relacionados con estas áreas, así como atender los nuevos proyectos que surgieron durante este periodo; por ejemplo, las situaciones concernientes a la construcción de la nueva biblioteca

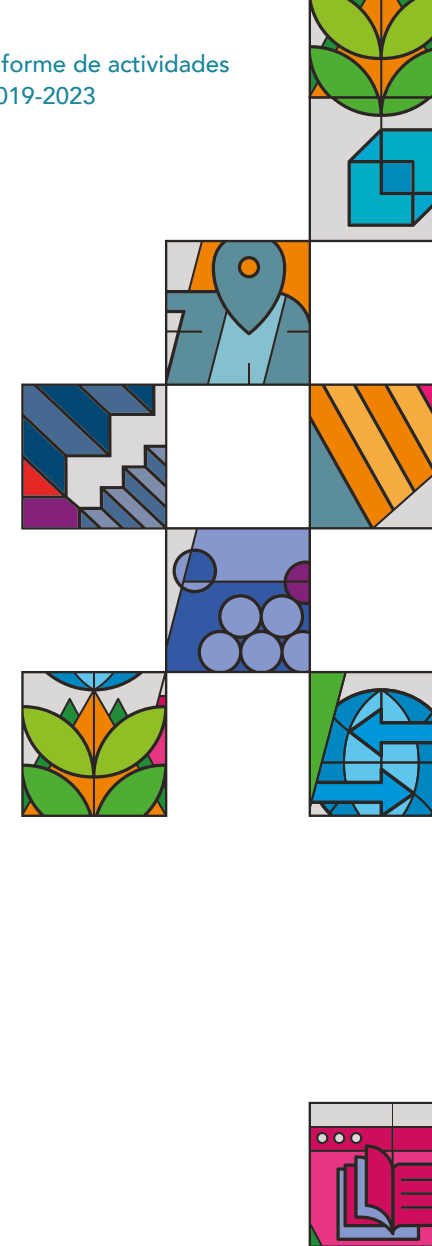

“Francisco López Cámara” o la dignificación de diversos espacios del Centro.

DEPARTAMENTO DE PERSONAL

El Departamento de Personal, a cargo del C. P. Óscar Albor Javier, se encarga de asegurar la disponibilidad de los recursos humanos autorizados para el cumplimiento de las funciones sustantivas del CRIM. Logra su objetivo por medio de la gestión oportuna de los servicios y la atención de asuntos laborales, contractuales y nominales del personal académico y administrativo de base y de confianza. Además, brinda asesoría a la comunidad en las diversas actividades que corresponden a este departamento.

Durante la gestión 2019-2023, el Departamento de Personal enfrentó grandes retos relacionados con la contingencia sanitaria por COVID-19. Debido a esto, se establecieron nuevas formas de trabajo: la comunicación por videoconferencia, el trabajo remoto por plataformas digitales y el envío de trámites por correo electrónico; es decir, se adecuaron de forma productiva y eficiente a una nueva realidad.

El regreso a las actividades presenciales motivó que se retomaran las funciones a partir de grandes enseñanzas. Esto es, se continuó

con algunos trámites de manera digital, optimizando recursos materiales y económicos; mientras que aquellos trámites que por su naturaleza tienen efectos legales se realizan de manera presencial ante la Dirección General de Personal.

Este departamento brindó atención a la comunidad del CRIM sin que la continuidad se viera afectada por la contingencia por COVID-19. Esto dio como resultado el siguiente total de servicios y trámites:

Año	Servicios	Trámites	Total
2020	431	192	623
2021	292	215	507
2022	388	494	882
2023 (enero-junio)	461	397	858

Personal de confianza

En la actualidad, la plantilla de personal de confianza está formada por veintiséis trabajadoras/es. Trece plazas corresponden a funcionarias/os: un director, una secretaria académica, un secretario técnico y una secretaria administrativa, así como nueve jefaturas de departamento, tres pertenecientes a la Secretaría Académica, tres a la Secretaría Administrativa y tres a la Secretaría Técnica. Las trece plazas de confianza restantes están distribuidas en seis asistentes ejecutivas,

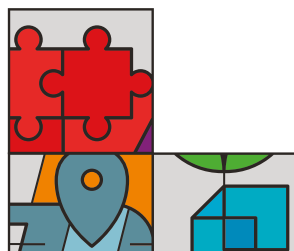
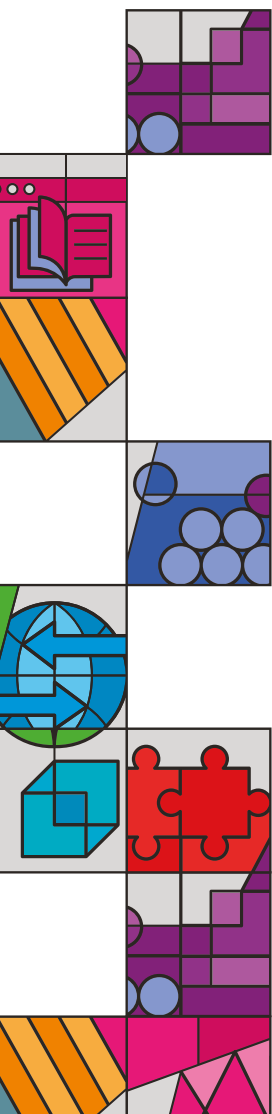

cinco asistentes de procesos, una jefa de área y un ayudante de director.

Personal de base

El CRIM cuenta con una plantilla de 32 trabajadoras/es de base, quienes realizan actividades indispensables para que el resto de la comunidad pueda laborar en las mejores condiciones. Una de plazas administrativas de base se encuentra vacante en este mo-

mento, puesto que se encuentra en concurso escalafonario. Es importante mencionar de manera especial a las y los vigilantes de este Centro, quienes durante toda la pandemia por COVID-19 asistieron a trabajar sin interrupción; incluso varios de ellos no pudieron tomar las vacaciones correspondientes para atender la responsabilidad de resguardar la integridad de las personas, instalaciones y bienes del CRIM.

Contrataciones de personal administrativo, 2019-2023

Nombre	Categoría	Fecha
Mtra. Arlenee Yadira Lara Avilés	Secretaria Administrativa	16/01/2020
Mtro. Óscar Juárez García	Ayudante de director	16/01/2020
Dr. Fernando Garcés Poó	Jefe del Departamento de Publicaciones y Comunicación de la Ciencias y Humanidades	01/02/2020
Mtra. Bárbara D. Vázquez Domínguez	Asistente ejecutiva de la Secretaría Técnica	16/02/2020
Lic. Pamela I. Burgos Escaler	Jefa del Departamento de Intercambio y Promoción Académica	16/09/2020
Lic. Cecilia López Rodríguez	Asistente de procesos en el Departamento de Publicaciones y Comunicación de las Ciencias y las Humanidades	01/10/2020
Ing. J. Alfredo Sánchez López	Jefe de Departamento de Cómputo y Tecnologías de la Información	16/10/2020 a 16/09/2021
Lic. Claudia E. Laredes Flores	Asistente de Procesos en la Secretaría Académica	16/03/2021
Lic. Elienai Abarca Rodríguez	Coordinadora de Docencia y Educación Continua en la Secretaría Académica	16/04/2021
Lic. Gabriela Díaz Martínez	Asistente ejecutivo en la Secretaría Administrativa	01/06/2021
Dr. Agustín Acevedo Anicasio	Jefe de Departamento de Cómputo y Tecnologías de la Información	01/11/2021
Mtra. Eréndira Rogel Cabañas	Asistente de procesos en el Departamento de Presupuesto	01/06/2022
Alejandro Israel Méndez Roldan	Auxiliar de intendencia, Departamento de Servicios Generales	01/06/2022

Cambios en personal administrativo de confianza y funcionarios, 2019-2023

Nombre	Cargo	Fecha
Dra. Sonia M. Frías	Secretaria Académica	01/11/2019
Dr. Guillermo Peimbert Frías	Secretario Técnico	16/02/2020
Lic. Claudia Sánchez García	Jefa del Departamento de Personal	01/11/2021 al 15/05/2022
Lic. José Esparza Pérez	Jefe del Departamento de Bienes, suministros y Servicios Generales	01/11/2021
Lic. Carolina Ocampo Hernández	Asistente ejecutiva en la Secretaría Administrativa	01/01/2021
C.P. Óscar Albor Javier	Jefe del Departamento de Personal	16/05/2022

Escalafón 2019-2023 de personal administrativo de base

Nombre	Categoría anterior	Categoría Actual	Fecha
Beatriz Romero Herrera	Auxiliar de intendencia	Vigilante	16/03/2022
Elvira Moreno Aranjó	Almacenista	Operador de aparatos audiovisuales	16/03/2022
María Irma Moreno Aranjó	Vigilante	Almacenista	16/11/2022
Alrik Miguel Lizardi Jiménez	Peón	Vigilante	01/04/2023

La capacitación del personal administrativo, enmarcada en la línea de acción fomento a la capacitación del personal administrativo del PDI 2019-2023, ha sido primordial, pues para mantener la calidad de los servicios se deben fortalecer las habilidades, el conocimiento y el desempeño del personal adscrito a la Secretaría Administrativa. Los/as funcionarios/as y el personal de confianza concretaron, en línea o por videoconferencia, una importante cantidad de cursos: 16 en el año 2020; 73 en 2021; 69 en 2022, y 57 en lo que va de 2023. Adicionalmente, el personal administrativo de base realizó de manera presencial o en línea 5 cursos en 2022 y 3 cursos en lo que va de 2023. Los resultados han sido favora-

bles, debido a que se han desarrollado habilidades técnicas que han posibilitado reforzar su nivel de competencia, lo que propicia una mejora en la calidad y la transparencia de los servicios.

DEPARTAMENTO DE BIENES, SUMINISTROS Y SERVICIOS GENERALES

El Departamento de Bienes, Suministros y Servicios Generales, a cargo del Lic. José Esparza Pérez, tiene como objetivo el abastecimiento oportuno de los recursos materiales necesarios para el funcionamiento del Centro, así como del control de los bienes

muebles, inmuebles, artísticos y de uso recurrente. Por otra parte, se asegura de que la infraestructura, el equipo y el parque vehicular se encuentren en condiciones de funcionamiento óptimas.

Durante el tiempo que duró la pandemia por COVID-19 se dio puntual atención a la adquisición de los insumos necesarios y las adecuaciones de algunos espacios de trabajo para atender las recomendaciones que dictaba la UNAM orientadas a salvaguardar la salud del personal.

Entre las compras más relevantes que se hicieron en este periodo con presupuesto operativo destacan:

- Equipo: 8 *switches*, cuatro escáneres, 49 computadoras de escritorio, 27 computadoras portátiles, 1 impresora, 2 pantallas de plasma, 2 servidores, un dispositivo de almacenamiento NAS, dos sistemas de videoconferencia que permiten la transmisión en tiempo real de un evento presencial, instalados en el auditorio y en el aula de docencia.
- Mobiliario: 10 escritorios, 33 sillas giratorias, mobiliario para las áreas del pool técnico y de Docencia, así como renovación del mobiliario del auditorio.
- Licencias de *software*: suscripción y soporte técnico de IBM SPSS; licencia educativa Atlas TI; licencia académica ArcGis; póliza de mantenimiento y garantía Fortigate; servicio de campaña de correo electrónico Sendinblue.
- Árboles: se compraron 350 árboles primave-

ra y 370 árboles de lluvia de oro para cumplir con lo solicitado por la Secretaría de Desarrollo Sustentable del Ayuntamiento de Cuernavaca respecto a la autorización de la construcción de la nueva biblioteca.

- Otros: durante la pandemia se compraron cámaras web para distintos usuarios debido a la necesidad de realizar teletrabajo; se adecuaron algunos lugares con mamparas; se compraron todos los insumos necesarios relacionados con la prevención de contagios por COVID, y se realizaron diversos servicios. Se colocaron señalizaciones (uso correcto de cubrebocas, mantener sana distancia, uso de gel, etc.).

Cabe hacer mención que este departamento es el responsable de mantener al corriente lo correspondiente a la Comisión Local de Seguridad, así como lo relacionado con el Sistema de las Comisiones Locales de Seguridad (SICLOS) y con el Programa Interno de Protección Civil (PIPC).

Obras, mantenimiento a la infraestructura y adquisiciones

Un cambio importante fue la reintegración de la jefatura de Bienes, Suministros y Servicios Generales a la Secretaría Administrativa. Este cambio ha contribuido a un mejor mantenimiento de la infraestructura del CRIM, como se muestra en la siguiente tabla, donde se aprecia el incremento de los servicios de mantenimiento.

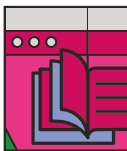
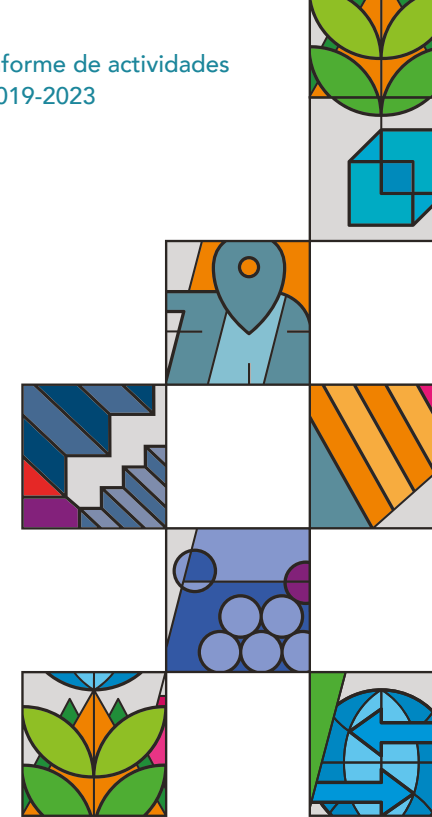

Actividad	Mantenimiento		Periodo			
	Preventivo	Correctivo	Oct. 2019- nov. 2020	Nov. 2020- oct. 2021	Nov. 2021- oct. 2022	Nov. 2022- jun. 2023
Reparación e impermeabilización de la azotea del edificio de la biblioteca		X	X			
Servicios de mantenimiento a 7 unidades y 14 verificaciones vehiculares en CDMX	X		X	X	X	X
Habilitación de la cocina de la palapa		X	X			
Servicio de mantenimiento mayor a planta de emergencia de 60 kw	X		X	X	X	
Mantenimiento al UPS marca Eaton con capacidad de 30 KVA	X		X	X	X	X
Limpieza y chaponeo del camino de acceso principal		X	X	X	X	X
Reparación de humedades en la caseta de vigilancia		X		X		
Servicio y recarga de 45 extintores	X		X	X	X	X
Instalación de calentador solar para regaderas		X				X
Mantenimiento preventivo de la velaria del acceso principal	X					X
Mantenimiento preventivo de aires acondicionados ubicados en los sites de cómputo (8)	X		X	X	X	X
Mantenimiento a sistemas de pararrayos (3) y sus tierras físicas (9)	X	X	X	X	X	X
Mantenimiento de sistemas de tierras físicas ubicados afuera de los sites de cómputo (5)	X		X	X	X	
Mantenimiento a luminarias externas (14)		X			X	X
Mantenimiento del sistema de alarmas (3)	X		X	X	X	X
Limpieza de cisternas	X			X	X	X
Mantenimiento de regaderas (2)		X				X
Mantenimiento a botes de residuos de Basura 0		X			X	
Mantenimiento del drenaje del auditorio		X				X
Mantenimiento de alcantarillado de la entrada principal y afuera del Departamento de Publicaciones				X		X
Mantenimiento correctivo del CCTV		X	X	X	X	X
Mantenimiento y elaboración de trinchera pluvial ubicada junto a la biblioteca		X		X		
Limpieza profunda de escaleras de entrada principal y salida peatonal al IBT	X				X	X
Mantenimiento de hidrolavadoras (4)	X	X		X	X	X
Mantenimiento de servidores de cómputo	X				X	
Mantenimiento en paredes del baño de damas y piso de cubículos en el área nueva		X		X		
Mantenimiento de barda perimetral por caída de rama de árbol		X			X	
Mantenimiento a equipo de cómputo e impresoras	X	X		X	X	X
Mantenimiento a cafeteras (6)	X			X	X	X
Servicio de control de plagas (4 fumigaciones al año)	X		X	X	X	X
Número total de actividades de mantenimiento	125	59	2	40	94	48





A lo largo de estos cuatro años se realizaron diversos trabajos mayores de dignificación, mantenimiento y adecuación en varios espacios del Centro, lo que ha repercutido de manera positiva en las áreas beneficiadas y ha propiciado un ambiente más agradable para las actividades laborales. Los trabajos más importantes que se realizaron fueron:

- Dignificación de sanitarios (cambio de mamparas, cambio de llaves mezcladoras, pulido de mármol).
- Colocación de persianas en diversas áreas del CRIM.
- Renovación del cableado estructurado de categoría 5 a 6A de los edificios de Dirección y Publicaciones.
- Dignificación del Departamento de Cómputo y Tecnologías de la Información.
- Dignificación del Departamento de Publicaciones y Comunicación de las Ciencias y Humanidades.
- Dignificación de la Coordinación de Docencia y Educación Continua.
- Adecuación y renovación de los sistemas de tierras físicas que protegen al CRIM.
- Instalación de sistemas de tierras físicas en las áreas que no contaban con esta protección.
- Cambio de los vidrios en la biblioteca y varios cubículos del CRIM.
- Sustitución del techo de policarbonato por una velaria.

- Dignificación del área del *pool* técnico.
- Adecuaciones a las puntas de los pararrayos ubicadas en el edificio actual de la biblioteca y en el nuevo.
- Reacondicionamiento de terraza superior mediante la colocación de piso *deck*.
- Dignificación del espacio dedicado al archivo de concentración.
- Dignificación del aula de maestría.
- Elaboración de trinchera y cambio de adoquín en la entrada principal.
- Construcción de la bodega para equipo de mantenimiento y mobiliario en proceso de baja.

DEPARTAMENTO DE PRESUPUESTO

El Departamento de Presupuesto, cuya jefatura ocupa el C. P. Anselmo Paz Cruz, es el responsable de prever, distribuir, ejercer y controlar eficazmente los recursos financieros del CRIM destinados a la consecución de sus objetivos, planes y proyectos. Durante este periodo, los servicios y trámites disminuyeron un poco debido a la pandemia; sin embargo, como era de esperarse, con la reincorporación a las actividades presenciales se han incrementado progresivamente. Hasta la fecha de corte para este informe se habían atendido casi tres mil trámites y servicios.

El presupuesto autorizado para el CRIM durante el periodo 2020-2023 fue de \$713,251,563.00, de los cuales, \$22,172,874.10 corresponden al presupuesto operativo, recurso utilizado para cubrir las necesidades del Centro durante esos cuatro años. Pese a que el presupuesto operativo prácticamente no aumen-

tó, todos los compromisos del CRIM fueron solventados de manera puntual, apoyados también en recursos adicionales, como los ingresos extraordinarios y en diversos apoyos financieros obtenidos por parte de la administración central de la UNAM.

Presupuesto total autorizado del CRIM, 2020-2023

Grupo	Concepto	2020	2021	2022	2023	Total
100	Remuneraciones personales	80,657,767.00	85,409,628.00	86,331,539.00	95,417,583.00	347,816,517.00
200	Servicios	4,323,474.00	4,159,891.00	3,736,944.00	4,277,394.00	16,497,703.00
300	Prestaciones y estímulos	72,981,480.00	78,036,575.00	78,520,683.00	96,574,491.00	326,113,229.00
400	Artículos y materiales de consumo	1,236,102.00	1,188,646.00	1,170,033.00	1,115,014.00	4,709,795.00
500	Mobiliario y equipo	230,689.00	653,471.00	610,708.00	592,232.00	2,087,100.00
700	Asignaciones para programas de colaboración y desarrollo académico	3,235,806.00	3,898,933.00	2,282,573.00	\$6,609,907.00	16,027,219.00
Total		162,665,318.00	173,347,144.00	172,652,480.00	204,586,621.00	713,251,563.00

Presupuesto operativo autorizado del CRIM, 2020-2023

Grupo	Concepto	2020	2021	2022	2023	Total
100	Remuneraciones personales	579,256.00	590,030.00	599,212.00	271,556.00	2,040,054.00
200	Servicios	2,713,874.42	2,095,564.94	2,759,354.71	3,260,867.12	10,897,659.19
400	Artículos y materiales de consumo	1,567,671.17	1,598,875.14	1,204,782.00	1,174,836.50	5,546,164.81
500	Mobiliario y equipo	940,179.37	1,162,221.05	1,187,730.68	398,865.00	3,688,996.10
Total		5,834,979.96	5,480,690.13	5,751,079.39	5,106,124.62	22,172,874.10

INGRESOS FINANCIEROS ADICIONALES

Durante la presente gestión el monto de ingresos extraordinarios ascendió a 17,249,476.40 pesos, de los cuales 9.6 millones (55.5%) correspondió al renglón de proyectos y convenios con organismos internacionales, uni-

versidades extranjeras y gobiernos estatales; 5.5 millones (31.9%) a proyectos PAPIIT; un millón de pesos (5.8%) a proyectos CONAHCYT; 933 mil pesos (5.4%) a ingresos por concepto de cursos y diplomados; y 236 mil pesos (1.4%) por concepto de venta de publicaciones.

Ingresos extraordinarios del CRIM, 2020-2023

Concepto	2019-2020	2020-2021	2021-2022	2022-2023	Total
Convenios	500,000.00	2,525,563.53	5,756,069.10	793,020.70	9,574,653.33
Cursos	47,500.00	28,380.00	530,224.26	327,347.39	933,451.65
DGPFE venta de libros	—	39,763.91	61,872.36	59,084.28	160,720.55
Venta directa de libros	29,994.50	1,926.00	17,289.70	26,546.50	75,756.70
Copias	40.00	—	15.17	—	55.17
Proyectos PAPIIT	1,297,004.00	1,354,205.00	1,553,711.00	1,293,662.00	5,498,582.00
Proyectos CONAHCYT	312,139.00	694,118.00	—	—	1,006,257.00
Total	2,186,677.50	4,643,956.44	7,919,181.59	2,499,660.87	17,249,476.40

Asimismo, se realizaron diversas gestiones para conseguir recursos adicionales. El apoyo por parte de la Administración Central de la UNAM fue de \$4,062,969.52 que, junto

a los \$569,508.18 pesos de la Coordinación de Servicios Administrativos de la UNAM Campus Morelos, se gestionó un total de \$4,632,477.70 pesos.

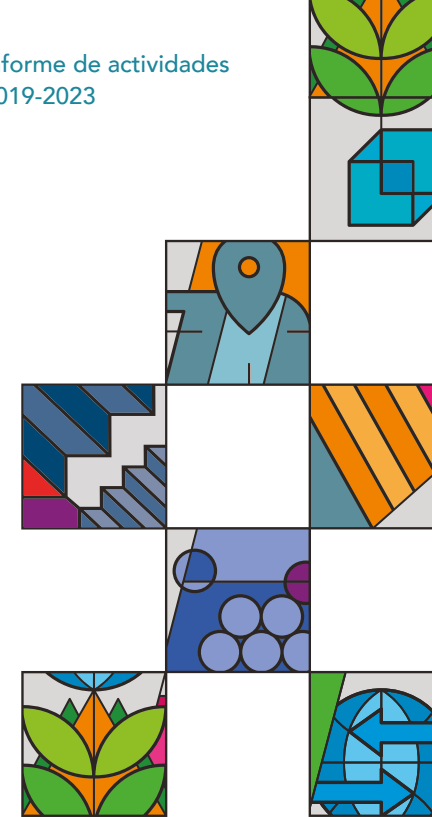

Apoyos procedentes de la administración central, 200-2023

Concepto	2020	2021	2022	2023	Importe
Mantenimiento invierno 2019	100,000.00	–	–	–	100,000.00
Cableado estructurado	826,423.97	–	–	–	826,423.97
Mantenimiento verano 2020	50,000.00	–	–	–	50,000.00
Erogaciones por servicios profesionales independientes para programas académicos	243,358.00	267,693.25	267,693.25	327,656.00	1,106,400.50
Mantenimiento invierno 2020	–	50,000.00	–	–	50,000.00
Mantenimiento verano 2021	–	50,000.00	–	–	50,000.00
Mantenimiento verano 2022	–	–	50,000.00	–	50,000.00
Mantenimiento invierno 2022	–	–	400,000.00	–	400,000.00
Tercer Congreso sobre Violencia de Género: Evidencias y Mejores Prácticas de Intervención en México, América Latina y el Caribe.	–	–	–	50,000.00	50,000.00
Mantenimiento verano 2023	–	–	–	350,000.00	350,000.00
Equipo de cómputo	–	–	–	1,030,145.05	1,030,145.05
Total	1,219,781.97	367,693.25	717,693.25	1,430,145.05	4,062,969.52

Apoyos procedentes de la CSA del Campus Morelos, 2020-2023

Concepto	2020	2021	2022	2023	Importe
Poda de árboles	89,436.00	–	–	–	89,436.00
Incremento de altura de enrejado	31,615.80	–	–	–	31,615.80
Pintura en cubículos del edificio de biblioteca	52,802.32	–	–	–	52,802.32
Instalación de sistema de tierras físicas en el área de Publicaciones	88,972.00	–	–	–	88,972.00
Suministro e instalación de un sistema de tierras para voz y datos	–	70,000.00	–	–	70,000.00
Reparación tarjeta principal del UPS	–	–	26,022.51	–	26,022.51
Accesorios para pararrayos	–	–	41,847.93	–	41,847.93
Apoyo para la Fiesta del Libro y la Rosa en Cuernavaca, Morelos	–	–	–	14,232.00	14,232.00
Sustitución de lámparas fotovoltaicas del CRIM	–	–	–	126,333.62	126,333.62
Videoportero	–	–	–	28,246.00	28,246.00
Total	262,826.12	70,000.00	67,870.44	168,811.62	569,508.18

Dentro de los apoyos financieros adicionales provenientes de la Administración Central de la UNAM, específicamente de la Secretaría Administrativa de nuestra universidad, entre 2020 y 2023, el más relevante fue el otorgado para la construcción del edificio de la nueva biblioteca “Francisco López Cámara”. Los recursos asignados en un principio fueron de

\$12,500,000.00; sin embargo, conforme fue avanzando la obra, se recibió un apoyo complementario de \$5,000,000.00; por último, se gestionaron \$1,125,018.49 adicionales para la estantería móvil, puesto que el presupuesto original no contemplaba este mobiliario. El total de los apoyos otorgados para el proyecto de la biblioteca fue de \$18,625,018.49.

Recursos nueva biblioteca del CRIM, 2021 y 2023.

Concepto	2021	2023	Importe
Presupuesto inicial	12,500,000.00	–	12,500,000.00
Apoyo adicional	5,000,000.00	–	5,000,000.00
Mobiliario (estantería móvil)	–	1,125,018.49	1,125,018.49
Total	17,500,000.00	1,125,018.49	18,625,018.49

La suma de los distintos apoyos suministrados y gestionados ante instancias de la Administración Central de la UNAM durante el periodo 2020-2023 fue de \$23,257,496.19 pesos.

Sistema Institucional de Compras: hacia una administración más eficiente y transparente

Por iniciativa tanto de la Tesorería como de la Secretaría Administrativa de la UNAM, se implementó con carácter obligatorio al uso del Sistema Institucional de Compras (sic) en el CRIM. Este sistema, de fácil manejo para el usuario, es bastante robusto, pues, dependiendo de la naturaleza de la compra, se co-

necta con las diferentes dependencias de la UNAM que deben dar su visto bueno en distintas etapas de la compra o la contratación del servicio, da seguimiento hasta el momento del pago a los proveedores. Esto propicia que toda la documentación que da soporte a la compra o al servicio quede registrada en el propio sic. Ahí se van generando documentos como órdenes de compra y contratos, en función del monto de la compra. Además, el sistema genera un historial muy puntual en el que se registran, usuario, día y hora de cada etapa, a medida que se va avanzando en el proceso de compra, lo cual favorece el seguimiento y la transparencia de todas las adquisiciones y servicios otorgados.

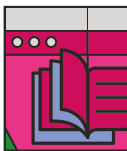
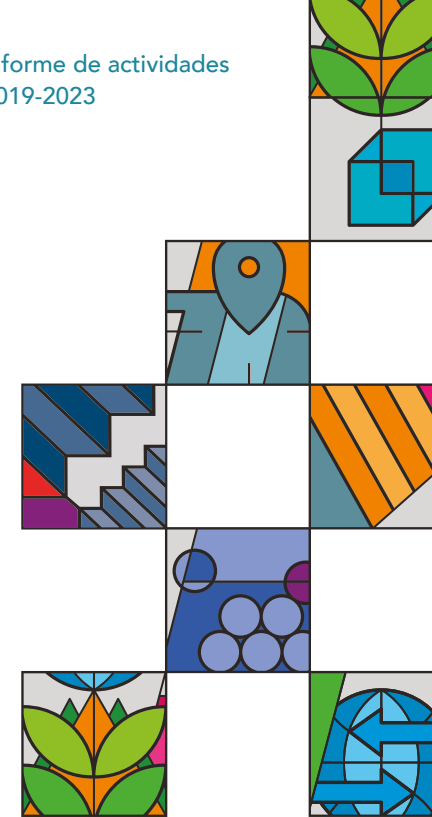

Auditorías del Sistema de Gestión de la Calidad 2021

En el transcurso del año 2021 se realizaron dos auditorías para evaluar el cumplimiento y la eficacia del Sistema de Gestión de la Calidad del CRIM conforme a los requisitos establecidos en la norma ISO 9001:2015. Estas auditorías son requisito indispensable para conservar el certificado que el Instituto Mexicano de Normalización y Certificación (IMNC) otorgó a la UNAM en 2005, el cual ha sido renovado ininterrumpidamente.

La primera fue una auditoría interna realizada el 26 de mayo a cargo del personal de la Dirección General de Servicios Administrativos de la UNAM. En ella se revisaron los procesos de planificación administrativa, capital humano y evaluación del desempeño. El resultado fue muy bueno, puesto que las observaciones fueron mínimas y sirvieron como preparación para la auditoría externa.

La segunda fue una auditoría externa, la cual se llevó a cabo el 22 de septiembre de 2021 y estuvo a cargo del IMNC. En esta auditoría se revisaron principalmente los procesos de Personal, y de Bienes y Suministros, aunque toda la Secretaría Administrativa participó en la revisión. El resultado fue excelente: no hubo observaciones y, en el informe que elaboró el IMNC, se plasmaron varias fortalezas mostradas por el equipo de trabajo de la Secretaría

Administrativa durante la atención de dicha auditoría. Este éxito contribuyó de forma positiva para que la UNAM alcanzara nuevamente la certificación en la norma ISO 9001:2015 sin “No conformidades”. Por este motivo, el personal que participó se hizo acreedor de un reconocimiento por parte de la Dirección General de Servicios Administrativos, por el esfuerzo y trabajo que implicó llevar a buen término este compromiso.

Auditoría periódica transversal

En el año 2022 el CRIM fue seleccionado para participar en la auditoría periódica transversal número A010/2022-AT-B1-16. La revisión tuvo por objeto verificar el cumplimiento de las funciones asignadas al Área Coordinadora de Archivos. Estas actividades son aquellas relativas a la supervisión de las áreas universitarias en el cumplimiento de las disposiciones legales en materia de archivos, así como al desarrollo de programas institucionales de capacitación y asesoría. Se revisó que los documentos de archivo en posesión de las áreas universitarias, en este caso el CRIM, se encontraran organizados, relacionados, descritos y conservados conforme a las disposiciones normativas emitidas para tal efecto, por el periodo comprendido del 1.º de enero de 2021 al 28 de febrero de 2022.

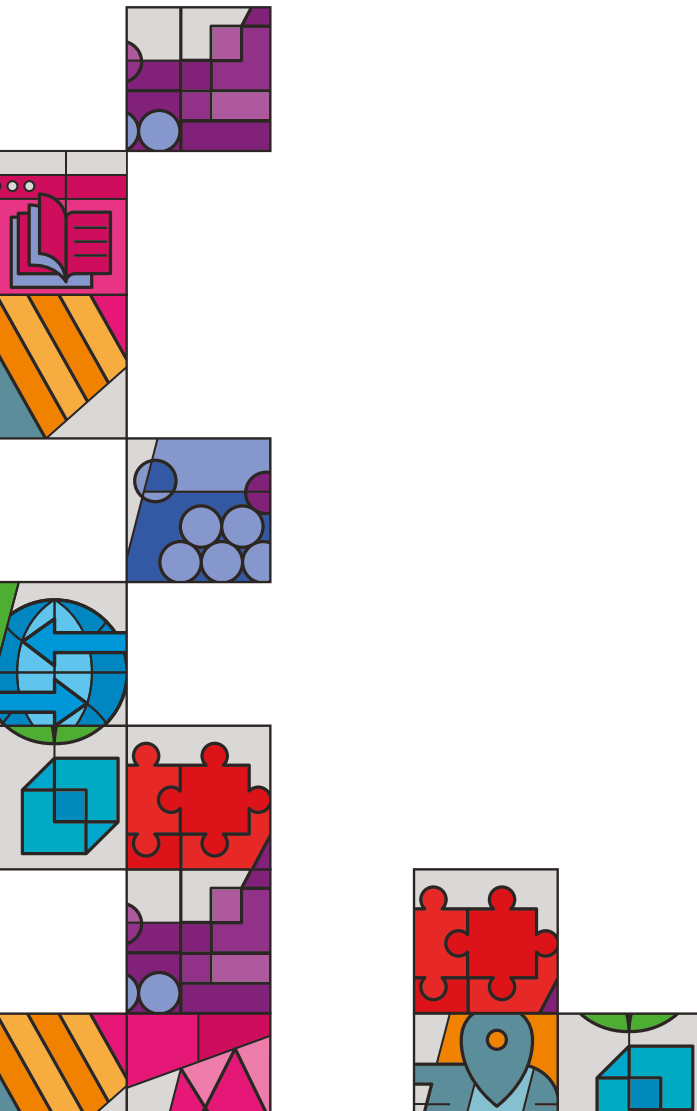



El resultado de esta auditoria fue favorable, emergieron áreas de oportunidad mínimas y se destacaron las fortalezas del equipo de trabajo del CRIM; por ejemplo, la dedicación y la participación de todos los/as responsables de las áreas productoras (secretarías, coordinaciones y departamentos). Este compromiso ha llevado al personal funcionario y de confianza a capacitarse en archivística para atender esta tarea de forma adecuada.

Nueva biblioteca “Francisco López Cámara”

Con el paso del tiempo, el trabajo CRIM se ha consolidado, y esto ha derivado en su crecimiento constante y que los espacios con los que cuenta sean insuficientes. Ante este panorama, en 2021 se estableció una comunicación muy cercana con la Dirección General de Obras y Conservación de la UNAM (DGOC) para retomar iniciativas de administraciones anteriores en relación con la construcción de un nuevo edificio. El proyecto contempló un edificio que en la planta baja albergaría una biblioteca y en un primer nivel tendría ocho cubículos y dos aulas con capacidad para 25 y 31 personas respectivamente. Se tiene previsto que este edificio soporte el crecimiento de un nivel adicional, que sin duda será necesario en el futuro.

Las autoridades centrales de la UNAM apoyaron la propuesta; por lo tanto, la DGOC procedió a realizar los estudios correspondientes para asegurar su viabilidad. Los resultados fueron favorables y en el mes de septiembre de 2021 recibimos la noticia de que el proyecto para la construcción del primer nivel fue autorizado. Se nos informó que de momento sólo sería posible construir la planta baja de este edificio, pero esto da como resultado una biblioteca 3.4 veces más grande que la actual. Este nuevo edificio, además de contar con espacio para albergar nuestro acervo, también contará con un área adecuada para realizar diversos eventos académicos y culturales. Este proyecto no solo beneficiará a nuestra comunidad, sino también a personas usuarias de toda la región, en especial a todos los y las estudiantes internos y externos interesados en los temas que se abordan en el CRIM.

COMISIÓN LOCAL DE SEGURIDAD Y UNIDAD INTERNA DE PROTECCIÓN CIVIL

La Comisión Local de Seguridad (CLS) tiene carácter ejecutivo y asume la responsabilidad de desarrollar y actualizar los planes, programas y acciones de protección civil y seguridad del CRIM. Está integrada con la representación de todos los sectores de la comunidad atendiendo a los principios que

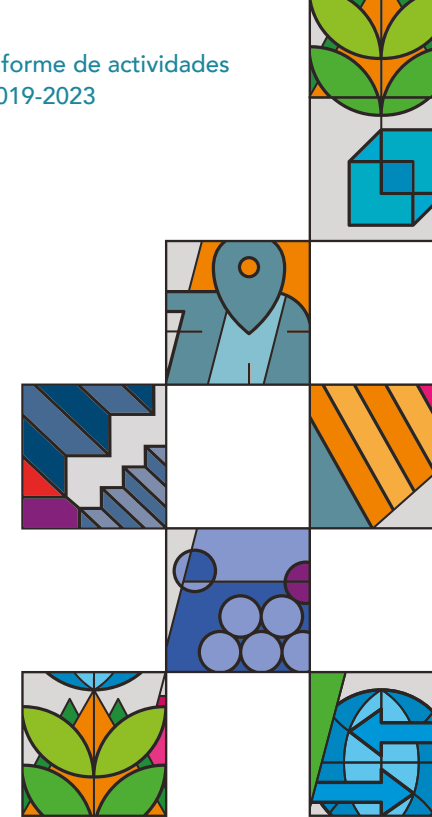

rigen a la Comisión Especial de Seguridad de la UNAM. La Comisión se renovó el 25 de junio de 2023 y la permanencia de sus integrantes es indefinida y de carácter voluntario. De acuerdo con la estructura recomendada por la Comisión Especial de Seguridad, nuestra Comisión Local de Seguridad actualmente se encuentra conformada de la siguiente manera:

Fernando Lozano Ascencio, como coordinador; Arlenee Yadira Lara Avilés, como secretaria, y un cuerpo técnico integrado por José Esparza Pérez, Patricia Cuevas Fierro, Norma Juárez Ocampo, Lourdes Ángeles Topete, Pamela Burgos Escaler, Mario Alberto Islas Flores.

El papel que desempeñó la Comisión Local de Seguridad durante la emergencia sanitaria fue fundamental, pues se encargó de la toma de acciones y decisiones en aras de salvaguardar la seguridad y la salud de la comunidad del CRIM. En concordancia con estas ideas, se nombró a una integrante de la Comisión, Patricia Cuevas, como responsable sanitaria, quien se ha encargado de mantener estrecho contacto con el Comité de Seguimiento para el Regreso a las Actividades Universitarias en el Marco de la Pandemia COVID-19. Las personas integrantes de esta comisión tuvieron la encomienda de analizar cada uno de los aspectos plasmados en los “Lineamientos para el regreso a las activi-

dades del CRIM en el marco de la pandemia COVID-19”, buscando en todo momento preservar la salud de nuestra comunidad y la actualización de los lineamientos.

En esta época, los esfuerzos de la Comisión Local de Seguridad han estado encaminados a actualizar la información solicitada por la Comisión Especial de Seguridad del H. Consejo Universitario en el Sistema de Información de las Comisiones Locales de Seguridad de la UNAM (SICLOS), además de que se adaptaron diversos protocolos.

En octubre de 2022 quedó conformada la Unidad Interna de Protección Civil, como parte de las medidas tomadas para asegurar el bienestar e integridad de las personas que pertenecen a la comunidad del CRIM. Las actividades de esta unidad estarán reguladas por la Secretaría de Prevención, Atención y Seguridad Universitaria mediante la Dirección General de Análisis, Protección y Seguridad Universitaria (DGAPSU). Los/as integrantes de esta unidad son:

- Fernando Lozano Ascencio
- Anselmo Paz Cruz
- Arlenee Lara Avilés
- Edgar R. Arenas Torres
- Guillermo Morales González
- José Esparza Pérez
- José Manuel Hernández Guzmán
- Lourdes Ángeles Topete

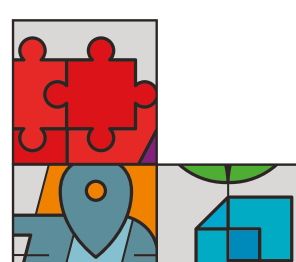
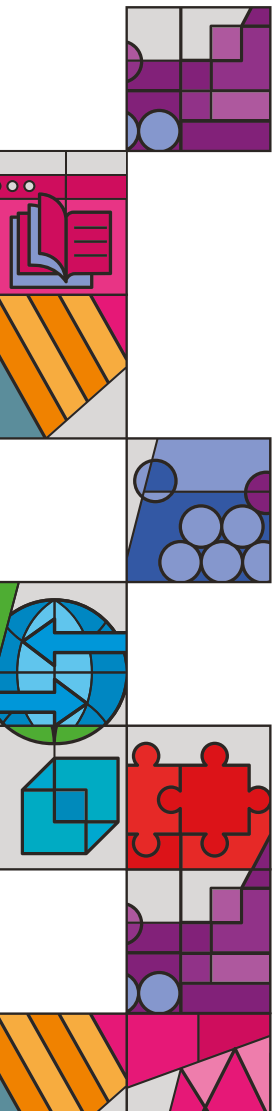



- Nancy Jiménez Martínez
- Norma Juárez Ocampo
- Óscar Albor Javier
- Patricia Cuevas Fierro
- Pedro Arenas Salazar

Quienes integran la Unidad Interna de Protección Civil forman las diversas brigadas destinadas a atender las diversas problemáticas que se pueden presentar en el CRIM. Las brigadas que se crearon fueron manejo de extintores, primeros auxilios, evacuación y primeros auxilios psicológicos.

AVANCES EN LA SUSTENTABILIDAD AMBIENTAL Y ECOLÓGICA 2019-2023

En el PDI 2019-2023 se definieron tres estrategias en el ámbito de la sustentabilidad ambiental y ecológica: a) implantar la sustentabilidad en las actividades académicas, es decir, promover la educación para la sustentabilidad y fortalecer la capacitación y actualización de todo el personal, así como la elaboración y difusión de materiales didácticos; b) impulsar una operación sustentable del CRIM en diversos ámbitos: áreas verdes, uso eficiente de energía, manejo de agua, movilidad sustentable, consumo sustentable, gestión integral de residuos sólidos, y c) con-

solidar el compromiso institucional del CRIM con la sustentabilidad.

A continuación, resumimos los avances alcanzados durante la presente gestión en los distintos rubros:

Educación para la sustentabilidad

- Las actividades en este rubro están orientadas a fortalecer la capacitación y la actualización del personal docente, administrativo, técnico y manual del CRIM en el área de la sustentabilidad. Al respecto, se brindó capacitación y actualización en gestión integral de residuos al personal del CRIM de manera permanente. Esta labor se extendió más allá de nuestra comunidad, sobre todo con la participación del CRIM en el Amate Festival, en colaboración con la UAEM, donde se presentaron temas como la defensa del territorio y el manejo de residuos a un público más amplio.
- Otra tarea central en el ámbito de la educación para la sustentabilidad es la elaboración de materiales didácticos acerca del tema y su difusión entre la comunidad del CRIM. En ese sentido, gracias al trabajo del Programa Basura Cero, se difundieron materiales didácticos para motivar a la comunidad respecto a la separación de residuos, la elaboración de composta y la disminución en la generación de residuos. Se fomentó el

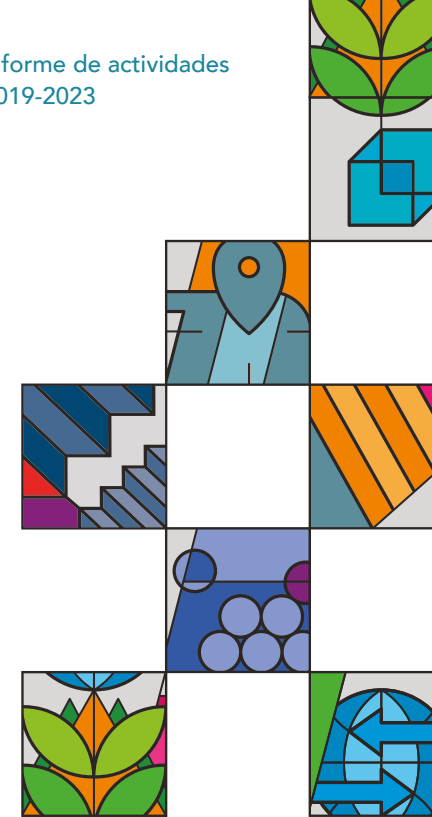



uso de materiales reutilizables y el rechazo de los desechables; se sensibilizó a la comunidad sobre el incremento de algunos residuos en el campus, como plásticos y servitoallas; se reforzó de manera constante la información acerca de cómo manejar los residuos orgánicos y cómo mejorar la separación de aquellos que nos siguen causando confusión.

- Adicionalmente, este último año la difusión de estos materiales incorporó la referencia a algunas efemérides ambientales.

Operación sustentable del CRIM

- En este rubro lo más destacable es la renovación del Distintivo Ambiental Oro. Durante este periodo se dio una colaboración muy cercana con la Dirección General de Atención a la Comunidad (DGACO) para atender la solicitud documental sobre la infraestructura y operación en cuestiones de energía, agua, residuos y consumo responsable. El objetivo fue refrendar el distintivo ambiental que otorga esa entidad. El resultado de esta revisión fue el refrendo del distintivo ambiental nivel oro por tres años más: de 2022 a 2025. Los rubros revisados fueron: a) energía, que incluye iluminación, cómputo, aire acondicionado, refrigeración y equipo de fuerza; b) agua, para lo que se revisan inodoros, mingitorios, lavamanos, llaves de servicio, regaderas y sistema de

- riego; c) residuos, que abarca la generación, recolección, almacenamiento y destino final, y d) consumo responsable, esto en cuanto a papelería, desechables, detergentes y vehículos. Estos son aspectos que se seguirán cuidando y mejorando de manera permanente, como parte del compromiso que el CRIM tiene con la sustentabilidad ambiental.
- En los esfuerzos por garantizar la operación sustentable de nuestra entidad destacan la instalación de los botes para residuos COVID en algunas islas de separación, el mantenimiento de esta infraestructura de separación, la actualización de la información de los quioscos ambientales, así como la reubicación del centro de acopio y el área de compostaje (debido a la obra de la nueva biblioteca).
- Destaca la participación de la comunidad en las cuatro ediciones del Pumacopio para residuos sólidos urbanos domiciliarios, pues en cada una se notó una mayor afluencia, y la participación en las dos ediciones de Recicladrón que se han organizado de manera conjunta con las entidades del campus.
- El CRIM se convirtió en referente en la expansión del Programa Basura Cero, luego de la mención "Altamente elogiado" recibida en los Premios International Green Gown Awards 2022.



Compromiso institucional

- Al inicio de esta administración, el CRIM atendió la revisión del Plan Integral para la Sustentabilidad, mantuvo presencia en la Red Universitaria para la Sustentabilidad y, desde esa instancia, contribuyó en la elaboración del Plan de Descarbonización de la UNAM y otros instrumentos de gestión medioambiental universitaria.
- Se dio seguimiento a la renovación del convenio con la planta de compostaje de la UAEM.
- En la Fiesta de las Ciencias y las Humanidades 2022 contamos con participación mediante un taller sobre separación de residuos. En 2023 se organizó, en conjunto con la Coordinación de Servicios Administrativos del Campus, la Secretaría de Desarrollo Sustentable del Estado de Morelos y la Fiscalía Ambiental de Cuernavaca, la

Feria de la Sustentabilidad, que incluyó actividades, conferencias y talleres para conmemorar el Día Mundial del Reciclaje.

Ahora bien, aunque todo lo señalado es una muestra de importantes avances en materia de sustentabilidad ambiental y ecológica en nuestro Centro, es preciso reconocer que existen tareas pendientes, tales como: *a)* fortalecer las estrategias de educación para la sustentabilidad en otros aspectos, además de los residuos; *b)* continuar con los estándares de gestión medioambiental promovidos por el Distintivo Oro y fortalecer otros aspectos que este indicador descuida; *c)* elaborar el Plan Estratégico de Sustentabilidad del CRIM, tal y como lo propone el Plan Integral de Sustentabilidad de la UNAM, y fomentar la elaboración de este instrumento a nivel del Campus Morelos.

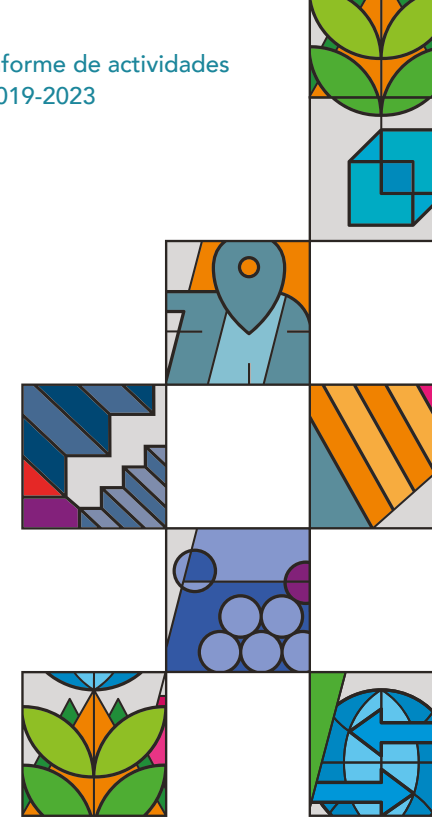



The background features a light gray grid of various icons, including a globe, a leaf, a puzzle piece, a location pin, and a document. On the left side, there is a large, colorful graphic composed of several overlapping shapes and icons, including a blue globe with an arrow, a pink book, a green leaf, and a blue location pin.

Segunda parte

Anexos



LA COMUNIDAD ACADÉMICA DEL CRIM

PROYECTOS DE INVESTIGACIÓN DESARROLLADOS POR EL PERSONAL ACADÉMICO DEL CRIM, 2022

Proyecto	Responsable	Inicio	Término
1 Agenciamiento de deseo: Emergencia, función y proyecciones del concepto en el sur global	José Ezcurdia	1/1/2022	12/1/2023
2 Aplicación de la perspectiva de género en la creación estadística	Mercedes Pedrero	1/1/2022	12/1/2025
3 Biased Distributions in Economics	Igor Lugo	3/1/2017	12/1/2023
4 Conceptualización de la cultura para la gestión cultural	Rodolfo Uribe	1/1/2022	12/1/2023
5 Condición juvenil y cultura ciudadana en los estudiantes de las sedes foráneas de la UNAM	Herlinda Suárez	12/1/2019	12/1/2023
6 Continuidad y problemáticas del sistema chinampero de Xochimilco-Atlapulco-Tlaxialtamalco	Arturo Argueta	1/1/2022	12/1/2026
7 Crecimiento demográfico, migración y movilidad intraurbana	Ana María Chávez	1/1/2008	6/1/2024
8 Crime in Latin America: The role of culture, family, employment, and the state	Carolina Agoff	1/1/2022	12/1/2024
9 Crisis climática, brechas de género y estrategias para el crecimiento con igualdad de género transformadora y sostenible	Margarita Velázquez	1/1/2022	12/1/2023
10 Cuidado ambiental no remunerado: economía circular y género. Estudio de caso de la ciudad de Cuernavaca	Margarita Velázquez	8/1/2022	12/1/2025
11 Cultura y ética de la convivencia	Emma León	1/1/2022	12/1/2025
12 Culture for Sustainable and Inclusive Peace (cusP) Network Plus	Cristina Amescua	5/1/2019	12/1/2023
13 Desarrollo, globalización y territorialización en el sureste mexicano	Rodolfo Uribe	10/1/2020	5/1/2022
14 Diagnóstico participativo y formulación de una propuesta de plan de desarrollo sustentable de la Ruta Zapata, en el estado de Morelos, México	Prudenzio Mochi	9/1/2022	12/1/2023
15 Dimensiones locales y regionales de la migración, las remesas y el desarrollo	Fernando Lozano	10/1/2019	12/1/2024
16 Dimensiones sociales y económicas de la desigualdad en México en el contexto de la pandemia	Fernando Lozano	7/1/2021	12/1/2023
17 Dimensiones sociales y pedagógicas de la desigualdad digital: análisis de experiencias en poblaciones vulnerables	Norma Georgina Gutiérrez	11/1/2022	11/1/2024
18 Discriminación por embarazo. Un estudio sobre la Ciudad de México	Sonia Frías	4/1/2022	12/1/2023
19 Diseño e implementación de prácticas para reducir el impacto ambiental en la producción cinematográfica nacional	Juan Carlos Domínguez	6/1/2022	12/1/2023
20 Diversidad y complejidad de los estudios sobre gobernanza ambiental	Gabriela de la Mora	7/1/2020	12/1/2024
21 Educación de las emociones para el buentrato	Maribel Ríos	12/1/2020	12/1/2023
22 Educación, trabajo y expectativas de universitarios	Lucero Jiménez	12/1/2022	12/1/2024
23 El aborto en México	Leopoldo Núñez	12/1/2018	12/1/2023
24 El campo de investigación sobre alumnos y estudiantes	Carlota Guzmán	1/1/2004	12/1/2024
25 El papel de México en el comercio internacional de vida silvestre	Inés Arroyo	7/1/2018	12/1/2023



Proyecto	Responsable	Inicio	Término
26 El papel de México en el comercio legal e ilegal de la vida silvestre y su impacto en el manejo de la biodiversidad	Inés Arroyo	7/1/2017	12/1/2023
27 El patrimonio cultural inmaterial: encuentros y fricciones entre lo local y lo global. Una propuesta teórico-metodológica para su investigación y análisis	Cristina Amescua	5/1/2019	7/1/2023
28 El personal médico frente al covid-19	Carolina Espinosa	7/1/2020	12/1/2023
29 El uso del tiempo y trabajo no remunerado	Mercedes Pedrero	1/1/2022	12/1/2025
30 Elaboración de textos pertinentes al cambio civilizatorio actual	Emma León	1/1/2020	12/1/2025
31 Embarazo y salud reproductiva de los adolescentes en México y en el estado de Morelos: desigualdad y género	Catherine Menkes	1/1/2021	12/1/2024
32 Emocionando juntos a la comunidad	Emma León	7/1/2017	12/1/2023
33 Empresas del noreste de Asia en el desarrollo sostenible de México	J. Felipe López Aymes	11/1/2020	12/1/2024
34 Encuesta sobre ciberviolencia contra mujeres alojadas en refugios en México	Roberto Castro	1/1/2022	12/1/2023
35 Equidad y género. Construcción social de las masculinidades desde la perspectiva de género en diversas temáticas	Lucero Jiménez	1/1/2008	12/1/2022
36 Espacios de participación docente como oportunidad para la resignificación de la práctica educativa hacia nuevas formas de convivencia. Una propuesta desde la investigación acción participativa	Erika Rivero	7/1/2019	7/1/2023
38 Estimaciones de la mortalidad por causas de muerte	Leopoldo Núñez	8/1/2016	12/1/2023
39 Estrategia transdisciplinaria de investigación y resolución en la problemática nacional de los residuos sólidos urbanos, aplicada en seis ciudades mexicanas	Raúl García Barrios	7/1/2022	11/1/2024
40 Estudio de las condiciones de migración internacional de hombres y mujeres mexicanos y centroamericanos en su traslado hacia el norte de México	Ana María Chávez	1/1/2007	10/1/2023
41 Estudio de los análisis sobre las relaciones sociedad-naturaleza (ontologías y epistemologías) realizados por investigadores franceses, entre los pueblos originarios de América Latina (1975-2015)	Arturo Argueta	1/1/2018	12/1/2023
42 Estudio sobre embarazo adolescente intergeneracional	Catherine Menkes	1/1/2021	12/1/2023
43 Estudios de lo imaginario. Hermenéutica de la imagen, símbolo, mito, arte y religión	Blanca Solares	1/1/2014	12/1/2025
44 Estudios de poblaciones en México	Héctor Hernández	1/1/2017	12/1/2023
45 Estudios sobre geografía económica desde las ciencias de la complejidad	Igor Lugo	3/1/2017	12/1/2023
46 Realización de dos evaluaciones de desempeño y una de consistencia y resultados, correspondientes al ejercicio fiscal 2022	Medardo Tapia	6/1/2021	6/1/2023
47 Realización de tres evaluaciones de consistencia y resultados, correspondiente al ejercicio fiscal 2021	Medardo Tapia	4/1/2022	12/1/2023
48 Evaluación de las capacidades existentes y necesidades de capacitación en restauración en México	Eliane Ceccon	1/1/2022	12/1/2024
49 Expansión metropolitana, mercados de suelo y gestión del desarrollo urbano en Cuernavaca, Morelos	Guillermo Olivera	1/1/2008	12/1/2023
50 Fecundidad y salud sexual reproductiva de los adolescentes indígenas en México	Itzel Sosa	6/1/2016	12/1/2023
51 Flujos migratorios en las fronteras norte y sur de México y en tránsito hacia Estados Unidos: Dinámicas de movilidad y políticas de contención	Ana María Chávez	1/1/2012	9/1/2024
53 Fortalecimiento y articulación de sujetos colectivos para la defensa y gestión del agua en el territorio	Eliane Ceccon	1/1/2022	12/1/2025
54 Fuentes para el estudio de la cultura sánscrita: traducción e interpretación	Óscar Figueroa	3/1/2016	12/1/2030
55 Genealogía de la imagen simbólica de naturaleza en la filosofía de Pierre Hadot	Blanca Solares	1/1/2022	12/1/2023





Continuación de tabla

Proyecto	Responsable	Inicio	Término
56 Historia alternativa del yoga	Óscar Figueroa	1/1/2022	12/1/2026
57 Historia y vigencia de las culturas populares en México	Héctor Rosales	1/1/2019	12/1/2025
58 Huertos familiares y afines en México	María de Jesús Ordóñez	1/1/2021	6/1/2023
59 Imaginarios de la naturaleza. Hermenéutica simbólica y crisis ecológica	Blanca Solares	1/1/2019	12/1/2023
60 Jóvenes universitarios en México	Herlinda Suárez	1/1/2007	12/1/2023
61 La dimensión humana en el uso y conservación de la vida silvestre en México	Inés Arroyo	4/1/2016	12/1/2023
62 La identidad nacional mexicana como problema político y cultural	Héctor Rosales	1/1/1997	12/1/2025
63 La organización espacio-sectorial de la industria manufacturera en México en el Siglo XXI	Guillermo Olivera	1/1/2020	12/1/2024
64 La pandemia de la sociedad	Carolina Espinosa	12/1/2021	12/1/2023
65 La pandemia del 2020 y sus efectos en el empleo formal en México	Guillermo Olivera	1/1/2020	12/1/2023
66 La participación cultural en la producción cinematográfica y audiovisual en la convergencia tecnológica en México	Juan Carlos Domínguez	1/1/2020	12/1/2023
67 La presencia de los cuidados en los relatos de experiencias escolares de educación básica en México. Mundos posibles y cartas sin frontera en escuelas rurales	Norma Georgina Gutiérrez	9/1/2021	12/1/2023
68 La sustentabilidad universitaria en la UNAM. Un estudio a partir del análisis del gobierno universitario 1991-2018	Nancy Jiménez	3/1/2019	6/1/2023
69 Léxico de la crisis ambiental y el desarrollo sostenible	Eliane Ceccon	1/1/2021	1/1/2023
70 Lógica de género y agencia socioambiental en contextos urbanos: rutas alternativas frente al cambio climático	Ericka Fosado	11/1/2018	12/1/2023
71 Los archivos del conocimiento en el umbral del cambio civilizatorio actual	Emma León	1/1/2020	12/1/2025
72 Los bachilleratos rurales en México desde la perspectiva de los actores	Carlota Guzmán	1/1/2018	7/1/2023
73 Los tipos de vegetación de México: cien años de clasificaciones	María de Jesús Ordóñez	1/1/2008	12/1/2023
74 Maghreb hoy: puertas abiertas para la fundamentación gnoseológica de un mundo trashumante	Reyna Carretero	1/1/2020	10/1/2024
75 Manejo integral de la cuenca del río Yautepec	Úrsula Oswald	1/1/2021	12/1/2030
76 Movilidad territorial en la región centro de México y mercados de trabajo	Guillermo Olivera	1/1/2012	12/1/2023
77 Muertes por homicidio, suicidio y accidentes	Héctor Hernández	2/1/2017	1/1/2024
78 Mujeres y cuerpos reproductivos: la configuración de los cuidados, representaciones y deseos	Joaquina Erviti	4/1/2019	12/1/2023
79 NODESS: Morelos solidario y cooperativo. Investigación sobre economía social y solidaria en Morelos	Prudenzio Mochi	8/1/2020	12/1/2025
80 Nuevas formas de trabajo con uso de tecnología. Factores de satisfacción y precarización. Los casos de Argentina y México	Lucero Jiménez	11/1/2019	12/1/2022
81 Observatorio de territorios extractivistas: campos de disputa y control territorial	Fernanda Paz	3/1/2021	12/1/2023
82 Orientalismo en perspectiva latinoamericana: representaciones de la India en la cultura mexicana y latinoamericana	Óscar Figueroa	1/1/2020	12/1/2023
83 Fortalecimiento de la asesoría para la titulación desde el enfoque de las alfabetizaciones académicas	Norma Georgina Gutiérrez	12/1/2020	3/1/2022
84 Peace and security in the Anthropocene	Úrsula Oswald	1/1/2018	12/1/2025
85 Pedagogías del performance: indagaciones estético-políticas en torno al vínculo masculinidades lumpen/violencias (feminicidas)/neoliberalismo	José Ricardo Gutiérrez	11/1/2020	11/1/2024



Proyecto	Responsable	Inicio	Término
86 Pensamiento religioso del México antiguo	Blanca Solares	4/1/2016	12/1/2025
87 Políticas de ingreso a la educación superior	Carlota Guzmán	1/1/2013	12/1/2022
88 Políticas públicas de reactivación y reestructuración económica urbana en México ante impactos económicos y sociales de la COVID-19 en México	Marcos Valdivia	12/1/2020	1/1/2024
89 Programa Nacional de Investigación en Rendición de Cuentas y Combate a la Corrupción (Comunidad PIRC)	Medardo Tapia	12/1/2016	12/1/2023
90 Pronaces-Conacyt: agua	Raúl García Barrios	8/1/2018	6/1/2024
91 Proyecto de investigación-acción Manejo Integral de Residuos Sólidos Universitarios con Enfoque Basura Cero MIRSU-B0	Raúl García Barrios	2/1/2015	12/1/2024
92 Red prehispánica de caminos y sistema de vías de transporte entre ciudades del centro de México	Igor Lugo	2/1/2016	12/1/2023
93 Redes, coerción y seguridad ciudadana: casos exitosos de reducción de la violencia en México, Colombia y Brasil	Medardo Tapia	10/1/2015	12/1/2023
94 Religiosidad y cultura	Óscar Figueroa	1/1/2021	12/1/2023
95 Representación de los animales en el cine mexicano	Juan Carlos Domínguez	1/1/2020	12/1/2023
96 Representaciones sociales para el Antropoceno	Eréndira Serrano	1/1/2020	12/1/2022
97 Representaciones sociales y género en México	Eréndira Serrano	10/1/2017	12/1/2023
98 Sargazo: agencia vegetal, cambio climático y precariedad en el Caribe mexicano (Puerto Morelos, Quintana Roo)	Leticia Durand	5/1/2019	8/1/2023
99 Sexualidad, embarazo adolescente y salud sexual y reproductiva de los jóvenes desde la perspectiva de género. Un estudio en ciudades de zonas urbanas de tres entidades de México	Itzel Sosa	7/1/2019	12/1/2024
100 Sistemas agrofotovoltaicos para los sistemas chinamperos agroecológicos: cultivo de hortalizas, tratamiento y mejoramiento del agua de los canales y aplantles de Xochimilco	Arturo Argueta	12/1/2021	5/1/2023
101 Sistemas de saberes, naturaleza y diálogo de saberes	Arturo Argueta	1/1/2015	12/1/2023
102 Sociología del campo médico en México	Roberto Castro	1/1/2021	12/1/2023
103 Taxonomía y eficacia de la legislación asociada a la economía social y solidaria en México. Propuesta de un marco jurídico incluyente y una política pública integral	Tatiana González	11/1/2019	5/1/2023
104 Teatro y conocimiento: miradas al teatro latinoamericano	Héctor Rosales	1/1/2019	12/1/2025
105 Teatro, género y conocimiento en el teatro latinoamericano	Héctor Rosales	9/1/2014	12/1/2025
106 Tensiones superficiales: estudios críticos de la imagen y la representación	José Ricardo Gutiérrez	1/1/2021	12/1/2023
107 Tensiones, malestares y otras disyuntivas de la conciliación: desigualdades de género en torno a la conciliación del trabajo remunerado, doméstico y la responsabilidad del cuidado en mujeres y hombres que trabajan en instituciones de educación	Sandra Villalobos	11/1/2020	12/1/2024
108 Una perspectiva histórica del comercio de pieles y cuero de especies silvestres en México, siglos XVIII al XXI	Inés Arroyo	1/1/2021	12/1/2023
109 Violencia, feminicidio y estrategias desde la resistencia en México ante el COVID-19	Medardo Tapia	1/1/2021	12/1/2023
110 Violencias de género en contra de las mujeres y acceso a la justicia	Sonia Frías	6/1/2016	12/1/2024
111 Violencias en el noviazgo en parejas adolescentes del mismo sexo. Aproximación a sus características y diferencias con las violencias en el noviazgo entre adolescentes heterosexuales	Irene Casique	12/1/2019	7/1/2023
112 Vitalismo filosófico y crítica a la axiomática capitalista en el pensamiento de Deleuze	José Ezcurdia	1/1/2021	12/1/2023



Continuación de tabla

Proyecto	Responsable	Inicio	Término
113 Vulnerabilidad socioterritorial y proceso metropolitano en la región Centro de México	Francisco Rodríguez	1/1/2017	12/1/2023
114 ¿Competitividad o complementariedad? La relación Brasil-México en el marco del regionalismo latinoamericano	María Esther Morales	11/1/2022	12/1/2025
115 Desarrollo territorial y gestión institucional: un estudio sobre el desarrollo económico local y los potenciales territoriales en las periferias rururbanas de la región centro de México, 2018-2024	Javier Delgadillo		
116 Disenso social en campos ambientales disputados	Gabriela de la Mora	1/1/2022	12/31/2023
117 Filosofía en la escuela: el aula como espacio para pensar	José Ezcurdia y Esther Charabati		
118 Formas emergentes de convivencia tras la emergencia: impactos, retos y posibilidades para el patrimonio cultural inmaterial en tiempos de COVID-19	Cristina Amescua y J. Carlos Domínguez	1/1/2021	12/31/2023
119 Intangibles y Capital en la Economía de México: una caracterización del componente intangible en las unidades económicas	Marcos Valdivia	12/1/2020	3/1/2023
120 La India en el imaginario cultural hispanoamericano: historia y representaciones.	Óscar Figueroa y Elsa Cross	1/1/2022	12/31/2024
121 La megaurbanización en la región Centro de México. Desigualdad socioterritorial y nuevos procesos de periurbanización	Francisco Rodríguez y Héctor Ávila.	6/1/2021	12/1/2024
122 Violencia de pareja y diversidad sexual. Aproximación a las distintas expresiones y factores asociados a la violencia íntima entre jóvenes y población adulta de la diversidad sexual en México y Colombia	Irene Casique y Roberto Castro	1/1/2022	12/31/2023
123 Diásporas altamente calificadas y desarrollo científico y tecnológico de México y América Latina	Fernando Lozano	10/1/2014	9/1/2023
124 Cátedra Unesco de Investigación sobre Patrimonio Cultural Inmaterial y Diversidad Cultural	Cristina Amescua	1/1/2019	12/1/2023

Fuente: Secretaría Académica del CRIM, a partir de los informes SIAH de 2022.



POSDOCTORANTES DEL CRIM DURANTE 2023

No.	Nombre	Proyecto	Asesor(a) y programa	Inicio-término	Origen de beca
1	Dr. Delgado Linero, Manuel	Inserción ocupacional de migrantes latinoamericanos en México: el caso de los venezolanos (2.º periodo)	Dra. Chávez, Ana María. Programa de Estudios de Población	01/03/2022- 28/02/2023	DGAPA
2	Dr. Hernández Quiroz, Anselmo	Imaginario religiosos de la naturaleza: la sacralidad del agua en la India antigua y moderna (2.º periodo)	Dr. Figueroa, Óscar. Programa de Estudios de lo Imaginario	01/03/2022- 28/02/2023	DGAPA
3	Dr. Álvarez Elizalde, Andrés	Masculinidades en confinamiento: emociones, cuidados y enfermedad COVID-19 (2.º periodo)	Dra. Jiménez, Lucero. Programa de Estudios sobre Equidad y Género	01/03/2022- 28/02/2023	DGAPA
4	Dra. Buenrostro Pérez, Carolina	Discursos visuales de lo inmaterial. Análisis de fotografías de los elementos inscritos en la lista representativa de PCI de la humanidad de la Unesco (2.º periodo)	Dra. Amescua, Cristina. Programa de Cultura, Política y Diversidad	01/09/2022- 31/08/2023	DGAPA
5	Dr. Villalobos Manjarrez, Alberto	Emergencias, ensamblajes e inteligencia: la filosofía de la historia después de Hegel y Deleuze (2.º periodo)	Dr. Ezcurdia, José. Programa de Cultura, Política y Diversidad	01/03/2023- 28/02/2024	DGAPA
6	Dr. Gómez Garza, Rodrigo	Límites civilizatorios en la economía-mundo capitalista: autopoiesis destructiva, sociedad del riesgo y degradación de las condiciones de vida (2.º periodo)	Dr. García Barrios, Raúl. Programa de Estudios Socioambientales	01/03/2023- 28/02/2024	DGAPA
7	Dra. Espinoza Nieto, Lucía	Hostigamiento y acoso sexual en el ámbito laboral universitario. Un estudio de las trayectorias académico-laborales de mujeres con alta profesionalización académica (1.º periodo).	Dra. Frías, Sonia M. Programa de Violencia(s), Derechos y Salud	01/09/2022- 31/08/2023	DGAPA
8	Dra. Okura, Yuko	Telar sensorial: la construcción de la razón de ser entre postrefugiados de Los Laureles, Campeche, México (1.º periodo).	Dra. Serrano, Eréndira Programa de Cultura, Política y Diversidad	01/03/2023- 28/02/2024	DGAPA
9	Dra. Velasco Domínguez, M. Lourdes	Rehogarización de los cuidados y su impacto en las dinámicas de violencia conyugal durante la pandemia de covid-19 en México (1.º periodo).	Dra. Casique, Irene. Programa de Estudios de Población	01/03/2023- 28/02/2024	DGAPA
10	Dra. Fernández Ruiz, Azucena	La asesoría jurídica y la consolidación del sistema de justicia penal México. Un estudio sobre las decisiones organizacionales de la Comisión Ejecutiva de Atención y Reparación a Víctimas del Estado de Morelos (1.º periodo).	Dr. Tapia Uribe, Medardo. Programa de Gobierno y Políticas Públicas	01/03/2023- 28/02/2024	DGAPA
11	Dr. García Flores, José Carmen	La resiliencia socioecológica mediante el patrimonio biocultural y el conocimiento ecológico local presente en los huertos familiares (3.º periodo)	Dra. Ordóñez, M. Jesús. Programa de Estudios Socioambientales	01/12/2022- 30/11/2024	CONAHCYT
12	Dra. Estrada Villanueva, Ariana	Vulnerabilidad social y pobreza energética: alternativas para una transición energética incluyente y con perspectiva de género (3.º periodo)	Dra. Oswald, Úrsula. Programa de Estudios sobre Equidad y Género	01/12/2022- 30/11/2024	CONAHCYT
13	Dra. Marcelino Sandoval, Yinhue	Revisión de la currícula universitaria: la formación en psicología y los nuevos problemas sociales, una reflexión prospectiva (1.º periodo).	Dra. Pedrero, Mercedes. Programa de Estudios de Población	01/10/2022- 30/09/2024	CONAHCYT

Continuación de tabla

No.	Nombre	Proyecto	Asesor(a) y programa	Inicio-término	Origen de beca
14	Dr. Villagómez Reséndiz, Radamés	Conocimientos locales y brechas infraestructurales: agua y tecnologías hidráulicas de la región periurbana de Cuernavaca (1.º periodo)	Dra. Durand Smith, Leticia. Programa de Estudios Socioambientales	01/10/2022-30/09/2024	CONAHCYT
15	Dr. Jaramillo Monroy, Fernando	Sistema de áreas naturales protegidas, corredores biológicos e hidrológicos del bosque de agua para superar la sequía (1.º periodo)	Dra. Oswald, Úrsula. Programa de Estudios sobre Equidad y Género	01/10/2022-30/09/2024	CONAHCYT
16	Dra. Ramírez Villaseñor, Karina	Jóvenes y masculinidades: los significados del "ser hombre" entre comerciantes informales de la región Oriente de Morelos (1.º periodo)	Dra. Jiménez Guzmán, Lucero. Programa de Estudios sobre Equidad y Género	01/10/2022-30/09/2024	CONAHCYT

Fuente: Elaboración propia a partir del Departamento de Seguimiento y Promoción Académica

EVENTOS ACADÉMICOS DE EDUCACIÓN CONTINUA, DIFUSIÓN Y ACTUALIZACIÓN DE LAS CIENCIAS SOCIALES Y HUMANIDADES, NOVIEMBRE DE 2022 A JULIO DE 2023

- Seminario Posdoctoral 2022 (sesión 9: "Antinomias y Contingencias. Perspectivas Críticas sobre el Problema del Progreso"; sesión 10: "Debates sobre producción y sustentabilidad: la inevitabilidad histórica de la sobreproducción y la destrucción ambiental en la economía-mundo capitalista").
- Seminario Procesos y Actores de la Población 2022 (sesión 8: "Vulnerabilidad y covid en América Latina; sesión 9: "Embarazo y fecundidad adolescente: hallazgos, contextos y recomendaciones para política pública").
- Seminario de Género 2022, Investigación e Intervención desde Perspectivas Feministas y de Género: desafíos y alternativas en Latinoamérica (sesión 10: "Mujeres defensoras: cuidado y autocuidado. ¿Quién cuida a las que cuidan?"; sesión 11: "Bienestar subjetivo e impacto negativo de la pandemia en función").
- Seminario Transgredir las Masculinidades.
- Seminario Internacional Pensamiento Económico Crítico, 3.ª edición: "Remontar los mitos de la economía".
- Segundo Seminario Gestión Territorial y Agenciamiento de Desarrollo: "El desarrollo económico local y los potenciales territoriales hoy".
- Seminario Intangibles y Contabilidad del Crecimiento en México.
- IV Congreso Latinoamericano en Derecho Cooperativo
- III Ciclo de conferencias Género, Desigualdades y Violencias, 5.ª Sesión: "Violencias en el contexto de una relación de pareja y empoderamiento".
- Segundo Seminario de Criminología Verde en México.
- Seminario Procesos y Actores de la Población 2023.
- Seminario de Género 2023: "Rutas feministas hacia la igualdad de género".
- Seminario Deconstruir la Masculinidad, la Hombría y la Virilidad.
- Seminario Posdoctoral 2023.
- Seminario "¿Competitividad o complementariedad? La



relación Brasil-México en el marco del regionalismo latinoamericano”.

16. Seminario “Potenciales territoriales y actores de la gestión pública e institucional: Acciones para el desarrollo territorial en México”.
17. Conferencia académica “Miedos y cuidados en la ciudad: repensando el diseño urbano del espacio público desde las experiencias de mujeres de la ciudad de Concepción, Chile”.
18. Ciclo internacional de conferencias India en Hispanoamérica: “Variaciones de un imaginario cultural”
19. Ciclo de conferencias “Chinampería: ayer, hoy y mañana”.
20. Conferencia “Iniciativas de alimentación sostenible en la comunidad de Madrid con el enfoque de innovaciones sociales y de proximidad”.

PRODUCCIÓN DEL PERSONAL ACADÉMICO, 2022

Libros autorales

1. Ezcurdia Corona, J. (2022). *Deleuze, el indio de los filósofos: fundamentos vitalistas de la crítica a la modernidad capitalista*. Cuernavaca: CRIM-UNAM. <https://ru.crim.unam.mx/handle/123456789/1300>
2. Figueroa, Ó. (2022). *El loto en el estanque: canon y diversidad en la India clásica*. México: UNAM. <https://ru.crim.unam.mx/handle/123456789/1046>
3. Figueroa, Ó. (Trad.)(2022). *El universo como una obra de arte*. Girona: Atlanta. <https://ru.crim.unam.mx/handle/123456789/1418>

4. Miranda, F., Castañeda, I., Román, P. y Velázquez, M. (2022). *Acción climática con igualdad de género. Hacia una recuperación transformadora para la sostenibilidad y la igualdad de género en América Latina y el Caribe*. Santiago de Chile: Comisión Económica para América Latina y el Caribe. <https://ru.crim.unam.mx/handle/123456789/1412>
5. Pérez Flores, E. (2022). *Papel surcado: apuntes nahuas entre el cornejal y la cocina. Amakwemiti Tlakwilolmeh masewalmeh ika tlalmeh wan tlakualmeh*. Cuernavaca: CRIM-UNAM. <https://ru.crim.unam.mx/handle/123456789/1101>
6. Sámano Castillo, J. (Coord.). (2022). *Diagnóstico, perspectiva y políticas: Vocación productiva, empleo, ingresos y equidad en la Ciudad de México* (investigación de Quintana Romero, L., Mendoza González, M. Á., Salas Páez, C., Valdivia López, M., Galindo Pérez, C. y Fentanes Téllez, O. E.). México: UNAM; Gobierno del Estado de Morelos. <https://ru.crim.unam.mx/handle/123456789/949>
7. Solares, B. (2022). *Imaginarios mayas en la música contemporánea: S. Revueltas, A. Ginastera y G. Scelsi*. Cuernavaca: CRIM-UNAM. <https://ru.crim.unam.mx/handle/123456789/1048>
8. Uribe Iniesta, R. (2022). *Epistemología de la complejidad para la investigación académica*. Cuernavaca: CRIM-UNAM. <https://ru.crim.unam.mx/handle/123456789/1045>

Libros coordinados

1. Castro, R. y Frías, S. M. (Eds.). (2022). *Violencia obstétrica y ciencias sociales: estudios críticos en América Latina*. Cuernavaca: CRIM-UNAM. <https://ru.crim.unam.mx/>



- [handle/123456789/1047](https://ru.crim.unam.mx/handle/123456789/1047)
- Delgadillo Macías, J., González Valadez, I. y Lee Cortés, J. V. E. (Eds.). (2022). *Agenciamiento de desarrollo y potenciales territoriales: experiencias en el norte de México y Cuba*. Cuernavaca: CRIM-UNAM. <https://ru.crim.unam.mx/handle/123456789/1205>
 - Delgadillo Macías, J., González Valadez, I. y Lee Cortés, J. V. E. (Eds.). (2022). *Agenciamiento de desarrollo y territorio: acción pública y gestión institucional en ámbitos rurales y urbanos*. Cuernavaca: CRIM-UNAM. <https://ru.crim.unam.mx/handle/123456789/1299>
 - León Vega, E. (Ed.) (2022). *Con Spinoza en el umbral civilizatorio actual*. México: UNAM. <https://ru.crim.unam.mx/handle/123456789/1505>
 - López Aymes, J. F., Uscanga Prieto, C., Ramírez Didou, P. H. y Ramírez Bonilla, J. J. (Eds.). (2022). *Contención y mitigación de la COVID-19 en Asia del Pacífico: programas y acciones clave durante 2020*. Cuernavaca: CRIM-UNAM. <https://ru.crim.unam.mx/handle/123456789/1252>
 - Mora Cantellano, P., Serrano Oswald, E. y Mota Flores, E. (Eds.). (2022). *Reconfigurando territorios a partir de la cultura, el empoderamiento de las mujeres y nuevos turismo*. México: Asociación Mexicana de Ciencias para el Desarrollo Regional. <https://ru.crim.unam.mx/handle/123456789/1506>
 - Olivera Lozano, G. (Ed.) (2022). *La vivienda en propiedad y otras opciones de mercado: ¿Solución habitacional estancada o activo de inversión creciente*. Cuernavaca: CRIM-UNAM. <https://ru.crim.unam.mx/handle/123456789/1225>
 - Romo López, A. M., Guzmán Gómez, C. y Cruz Velasco, S. (Eds.). (2022). *Los programas y servicios de atención*

al estudiante de educación superior: oferta, utilización y satisfacción. México: ANUIES. <https://ru.crim.unam.mx/handle/123456789/1507>

Capítulos de libros

- Arroyo Quiroz, I., Castro, I. y Serrano Oswald, E. S. (2022). Using a Feminist and Green Social Justice Perspective to Understanding Wildlife Trafficking in Mexico. En H. Agu y M. Gore (eds.), *Women and Wildlife Trafficking Participants, Perpetrators and Victims* (pp. 44-58). Londres: Routledge. <https://ru.crim.unam.mx/handle/123456789/868>
- Carretero Rangel, R. (2022). Rissala Marroquí en el umbral del sosiego. En E. León (Ed.), *Con Spinoza en el umbral civilizatorio actual* (pp. 17-58). México: Coordinación de Humanidades, UNAM. <https://ru.crim.unam.mx/handle/123456789/1512>
- Delgadillo Macías, J., González Valadez, I. y Lee Cortés, J. V. E. (2022). El agenciamiento de desarrollo en México 2012-2021: La larga marcha de un pensar distinto. En J. Delgadillo Macías, I. González Valadez y J. V. E. Lee Cortés (Eds.), *Agenciamiento de desarrollo y potenciales territoriales: experiencias en el norte de México y Cuba* (pp. 21-40). Cuernavaca: CRIM-UNAM. <https://ru.crim.unam.mx/handle/123456789/1369>
- Domínguez Domingo, J. C. (2022). Miradas al cine comunitario y a la creatividad colectiva desde la antropología del arte. En I. Saavedra Luna (Ed.), *Diálogo entre el cine y otros saberes* (pp. 44-77). México: Universidad Autónoma Metropolitana. <https://ru.crim.unam.mx/handle/123456789/1514>

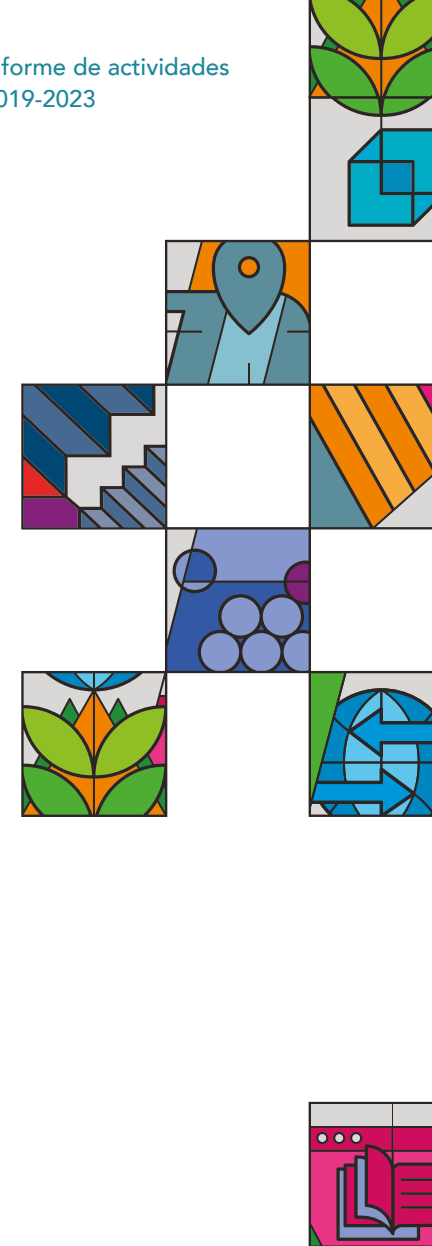

5. Domínguez Domingo, J. C. (2022). Procesos de transformación en las preferencias de los espectadores en la postpandemia. En Ó. Berrendo Pérez, J. A. Serrano Fernández y E. Encinas Puebla (Eds.), *Panorama audiovisual iberoamericano 2022* (pp. 417-423). Madrid: Entidad de Gestión de Derechos de los Productores Audiovisuales. <https://ru.crim.unam.mx/handle/123456789/1513>
6. Durand Smith, L. y Sundberg, J. (2022). Algas, monstruos y el final del paraíso. En A. García Arregui y J. M. Dabezies (Eds.), *Vitalidades: etnografías en los límites de lo humano* (pp. 29-47). Madrid: Nola Editores. <https://ru.crim.unam.mx/handle/123456789/1515>
7. Ezcurdia Corona, J. (2022). Cuerpo y amor: Hacia la herejía spinoziana. En E. León (Ed.), *Con Spinoza en el umbral civilizatorio actual* (pp. 61-91). México: UNAM. <https://ru.crim.unam.mx/handle/123456789/1517>
8. Ezcurdia Corona, J. (2022). Deleuze, lector de Nietzsche. En P. Lazo Briones y P. Arizmendi (Eds.), *Nietzsche actual: reflexiones ineludibles sobre un clásico intempestivo* (pp. 139-170). México: Universidad Iberoamericana. <https://ru.crim.unam.mx/handle/123456789/1518>
9. García Flores, J. C., Ordóñez Díaz, M. y Juan Pérez, J. I. (2022). El huerto familiar para el bienestar humano en Jojutla, Morelos. En J. I. Juan Pérez, J. L. Montesillo Cedillo, C. M. G. García Rendón Arteaga y A. J. Bak (Eds.), *Los Objetivos del Desarrollo Sostenible: Perspectivas y retos de la protección del ambiente y desarrollo humano en México. Tomo 2* (pp. 21-42). México: Sociedad Hijos de Calimaya. <https://ru.crim.unam.mx/handle/123456789/1535>
10. González Rivera, T. V. (2022). El estatus jurídico de las cooperativas en México: Hacia un derecho cooperativo. En C. Conde Bonfil (Ed.), *Actualidad y perspectivas de la economía social y solidaria en México* (pp. 71-94). Ciudad de México: Universidad Autónoma Metropolitana. <https://ru.crim.unam.mx/handle/123456789/1519>
11. Hernández Márquez, R. y Delgadillo Macías, J. (2022). Agenciamiento para el desarrollo territorial rural en el municipio cubano de Bartolomé Masó. En J. Delgadillo Macías, I. González Valadez y J. V. E. Lee Cortés (Eds.), *Agenciamiento de desarrollo y potenciales territoriales: experiencias en el norte de México y Cuba* (pp. 41-78). Cuernavaca: CRIM-UNAM. <https://ru.crim.unam.mx/handle/123456789/1370>
12. Jaramillo Minchel, M. C. y Espinosa Luna, C. (2022). Prevención de la violencia y la delincuencia como experiencia innovadora y promisoría para aportar a la reducción de las violencias y de sus impactos psicosociales. En J. R. de la Fuente y D. Álvarez Icaza (Eds.), *Salud mental y violencia colectiva: una herida abierta en la sociedad* (pp. 301-342). México: Penguin Random House. <https://ru.crim.unam.mx/handle/123456789/1521>
13. León, E. (2022). A la luz de la realidad. En E. León (Ed.), *Con Spinoza en el umbral civilizatorio actual* (pp. 96-149). México: UNAM. <https://ru.crim.unam.mx/handle/123456789/1522>
14. López Aymes, J. F. (2022). La batalla de la República de Corea contra el SARS-CoV-2: equilibrio con costos. En J. F. López Aymes, C. Uscanga Prieto, P. H. Ramírez Didou, y J. J. Ramírez Bonilla (Eds.), *Contención y mitigación de la COVID-19 en Asia del Pacífico: programas y acciones*



- clave durante 2020 (pp. 175-210). Cuernavaca: CRIM-UNAM. <https://ru.crim.unam.mx/handle/123456789/1372>
15. Menkes Bancet, C. y Sosa Sánchez, I. A. (2022). Características sociodemográficas de las jóvenes que tuvieron más de un embarazo desde la adolescencia. En A. Cuevas Muñoz, A. C. Arellano Ceballos y E. Cortés Romero (Eds.), *Jóvenes, significaciones y escenarios de riesgo: experiencias y narrativas diversas* (pp. 157-169). Tlaxcala: Universidad Autónoma de Tlaxcala. <https://ru.crim.unam.mx/handle/123456789/1523>
 16. Musskopf, A. S., Steffen, L., Senger, S., Lahass, R., Villalobos Nájera, S., Hanke, E. y Julio, A. (2022). Producing Theological Knowledge on Sexuality with Religious Groups and Social Organizations. En A. S. Musskopf, E. González Bernal y M. Rincón Andrade (Eds.), *Theology and Sexuality, Reproductive Health, and Rights* (pp. 29-68). Eugene: Pickwick. <https://ru.crim.unam.mx/handle/123456789/1524>
 17. Olivera Lozano, G. (2022). Introducción: la vivienda asequible en propiedad, en crisis. En G. Olivera Lozano (Ed.), *La vivienda en propiedad y otras opciones de mercado. ¿Solución habitacional estancada o activo de inversión creciente* (pp. 9-30). Cuernavaca: CRIM-UNAM. <https://ru.crim.unam.mx/handle/123456789/1371>
 18. Olivera Lozano, G. y Serrano Sánchez, O. (2022). Ambigüedad en la medición del déficit habitacional y metas de la política de vivienda en México: estrategia financiera para la extracción de valor de la ciudad. En G. Olivera Lozano (Ed.), *La vivienda en propiedad y otras opciones de mercado: ¿Solución habitacional estancada o activo de inversión creciente?* (pp. 105-138). Cuernavaca: CRIM-UNAM. <https://ru.crim.unam.mx/handle/123456789/1386>
 19. Oswald Spring, Ú. (2022). Desigualdad social y migración climática en Mesoamérica: ¿quién se quedó atrás? En C. Piqueras y T. Speroni (Eds.), *Migraciones medioambientales* (pp. 27-34). Barcelona: Universidad Autónoma de Barcelona. <https://ru.crim.unam.mx/handle/123456789/1525>
 20. Oswald Spring, Ú. (2022). The Impact of Climate Change on the Gender Security of Indigenous Women in Latin America. En D. Madhanagopal, C. Todd Beer, B. R. Nikku y A. J. Pelser (Eds.), *Environment, Climate, and Social Justice. Perspectives and Practices from the Global South* (pp. 117-142). Berlín: Springer. <https://ru.crim.unam.mx/handle/123456789/1526>
 21. Ramírez García, T. y Lozano Ascencio, F. (2022). Migración y trabajo de profesionales de la salud de México y América Latina en Estados Unidos durante la pandemia del COVID-19. En A. M. Aragonés y U. Salgado (Eds.), *Migración mexicana calificada: revertir la tendencia* (pp. 55-93). México: UNAM. <https://ru.crim.unam.mx/handle/123456789/1527>
 22. Sandoval Sánchez, T. C., Cantero Ramírez, M. y González Rivera, T. V. (2022). Análisis socio-jurídico de la actividad de microfinanciamiento en México desde el derecho de consumo. En B. Narváez Mercado (Ed.), *La ciencia del derecho: aportes de la investigación jurídica en posgrados Colombia y México* (pp. 203-229). Sucre: Corporación Universitaria del Caribe. <https://ru.crim.unam.mx/handle/123456789/1528>
 23. Solares, B. (2022). Musique, cerveau, imagination. En J. J. Wunenburger (Ed.), *Imaginaire et neurosciences. Héritages et actualisations de l'œuvre de Gilbert Durand* (pp.

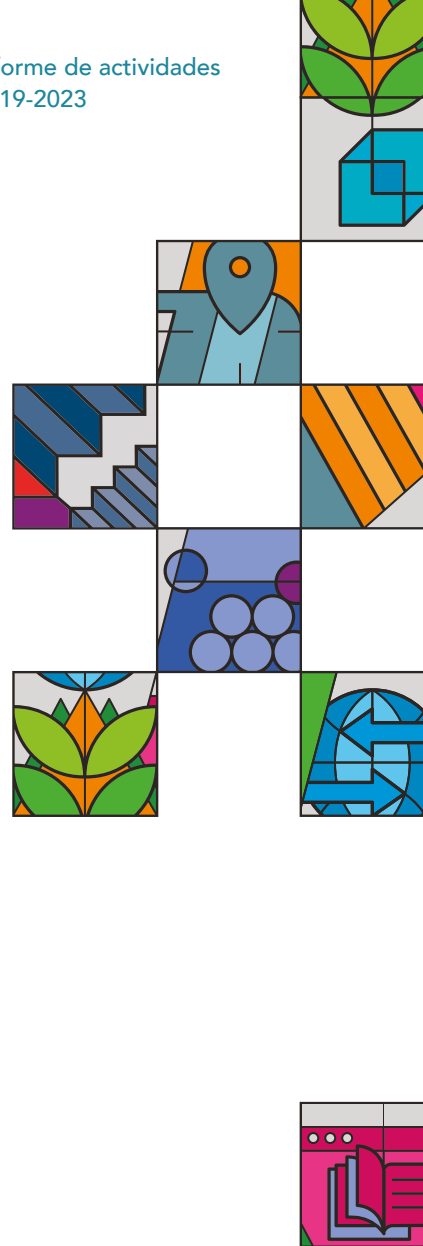

- 389-404). París: Hermann. <https://ru.crim.unam.mx/handle/123456789/1529>
24. Uscanga, C. y López Aymes, J. F. (2022). Conclusiones. Del aprendizaje a la política pública en Asia del Pacífico: la importancia de estar preparados durante el primer año de pandemia. En J. F. López Aymes, C. Uscanga, P. H. Ramírez Didou y J. J. Ramírez Bonilla (Eds.), *Contención y mitigación de la COVID-19 en Asia del Pacífico: programas y acciones clave durante 2020* (pp. 271-297). Cuernavaca: CRIM-UNAM. <https://ru.crim.unam.mx/handle/123456789/1388>

Introducciones y prólogos

1. Amescua Chavéz, C. (2022). Preámbulo. En E. Pérez Flores, L. Domingo Olivares y M. Á. Tafolla (Eds.), *Papel surcado: apuntes nahuas entre el cornejal y la cocina. Amakwemitl Tlakwilolmeh masewalmeh ika tlalmeh wan tlakualmeh* (pp. 11-14). Cuernavaca: CRIM-UNAM. <https://ru.crim.unam.mx/handle/123456789/1420>
2. Castro, R. y Frías M., S. (2022). Introducción. Violencia simbólica, violencia obstétrica y ciencias sociales. En R. Castro y S.M. Frías (Eds.), *Violencia obstétrica y ciencias sociales: estudios críticos en América Latina* (pp. 9-33). Cuernavaca: CRIM-UNAM. <https://ru.crim.unam.mx/handle/123456789/1384>
3. Espinosa Luna, C. (2022). Prólogo. En B. González Ceja (Ed.), *Salud mental y derechos humanos. México: Asociación Mexicana de Psicología y Desarrollo Comunitario* (pp. 6). Coahuila: Universidad Autónoma de Coahuila; Asociación Mexicana de Psicología y Desarrollo Comunitario. <https://ru.crim.unam.mx/handle/123456789/1516>

4. Guzmán Gómez, C. (2022). Prólogo. En E. Pieck Gochicoa y M. R. Vicente Díaz (Eds.), *La formación para el trabajo en tiempos de pandemia: experiencias significativas de capacitación* (pp. 9-14). México: Universidad Iberoamericana. <https://ru.crim.unam.mx/handle/123456789/1414>

Reseñas

1. De la Mora de la Mora, G. (2022). Reseña del libro La naturaleza que nunca murió. *Cultura y Representaciones Sociales*, 16(32). <https://ru.crim.unam.mx/handle/123456789/1575>
2. Durand Smith, L. (2022). Exploraciones cosmopolíticas. Reseña del libro de María Isabel Martínez Ramírez y Johannes Neurath. *Cosmopolítica y cosmohistoria. Una anti-síntesis* (2021). Buenos Aires: Sb Editorial, 192 pp. Sociedad y Ambiente (25), 1-4. doi:10.31840/sya.vi25.2564 <https://ru.crim.unam.mx/handle/123456789/1284>
3. Gutiérrez Vargas, J. R. (2022). Reseña. Transformando al mundo y a México. Objetivos de Desarrollo Sostenible 2030: justicia, bienestar, igualdad y paz con perspectiva de género. *Revista Mexicana de Sociología*, 84(2), 507-511. <https://ru.crim.unam.mx/handle/123456789/1104>

Artículos en revistas académicas

Q1 (SCImago)

1. Alatraste Contreras, M. G. y Lugo Olmos, I. (2022). Strategic Sectors and the Diffusion of the Effect of a Shock in Mexico for 2008 and 2012. *Journal of Economic Structures*, 11(1). doi:10.1186/s40008-022-00283-7 <https://ru.crim.unam.mx/handle/123456789/1295>
2. De la Mora de la Mora, G. (2022). Conceptual and Analytical Diversity of Environmental Governance in Latin America: A Systematic Review. *Environmental Management*, 71, 847-866. doi:10.1007/s00267-022-01739-z <https://ru.crim.unam.mx/handle/123456789/1288>
3. De la Mora de la Mora, G. y López Miguel, C. (2022). Challenges in the Management of Urban Natural Protected area Systems and the Conservation of Ecosystem Services in Guadalajara and Monterrey, Mexico. *Land Use Policy*, 114. doi:10.1016/j.landusepol.2022.105987 <https://ru.crim.unam.mx/handle/123456789/1576>
4. Durand Smith, L. y Sundberg, J. (2022). Monster Plants: The Vegetal Political Ecology of Lacandonia Schismatica. *Journal of Political Ecology*, 29(1). doi:10.2458/jpe.2399 <https://ru.crim.unam.mx/handle/123456789/958>
5. González Rivadeneira, T. I., Casas, A. y Argueta Villamar, A. (2022). Food Sovereignty of the P'urhépecha of Michoacán, Mexico: Historical Review and Critical Perspectives from Nature-Culture Relationships. *Journal of Ethnic Foods*, 9(36), 1-15. doi:10.1186/s42779-022-00149-0 <https://ru.crim.unam.mx/handle/123456789/1586>
6. Lugo Olmos, I. y Alatraste-Contreras, M. G. (2022). Inter-

vention Strategies with 2D Cellular Automata for Testing sars-CoV-2 and Reopening the Economy. *Scientific Reports*, 12(13481), 1-13. doi:10.1038/s41598-022-17665-3 <https://ru.crim.unam.mx/handle/123456789/1206>

7. Valdivia López, M., Quintana Romero, L. y Mendoza González, M. (2022). The Creative Economy and its Linkages in the Metropolitan Areas of Mexico. *Area Development and Policy*, 8(1), 84-102. doi:10.1080/23792949.2022.2041059 <https://ru.crim.unam.mx/handle/123456789/1600>
8. Vargas Cárdenas, F., Arroyo Rodríguez, V., Morante Filho, J. C., Schondube, J. E., Auliz Ortiz, D. M. y Cecon, E. (2022). Landscape Forest Loss Decreases Bird Diversity with Strong Negative Impacts on Forest Species in a Mountain Region. *Perspectives in Ecology and Conservation*, 20(4), 386-393. doi:10.1016/j.pecon.2022.10.001 <https://ru.crim.unam.mx/handle/123456789/1242>
9. Wies, G., Navarrete Segueda, A., Cecon, E., Larsen, J. y Martínez Ramos, M. (2022). What Drives Management Decisions and Grain Yield Variability in Mesoamerican Maize Cropping Systems? Evidence from Small-Scale Farmers in Southern Mexico. *Agricultural Systems*, 198. doi:10.1016/j.agry.2022.103370 <https://ru.crim.unam.mx/handle/123456789/1602>

Q2 (SCImago)

1. Agoff, C., Fondevila, G. y Vilalta-Perdomo, C. (2022). Family Violence and Runaway Children in Prisoner Populations of Latin America. *International Journal of Comparative and Applied Criminal Justice*. doi:10.1080/01924036.2022.2110912 <https://ru.crim.unam.mx/handle/123456789/1154>

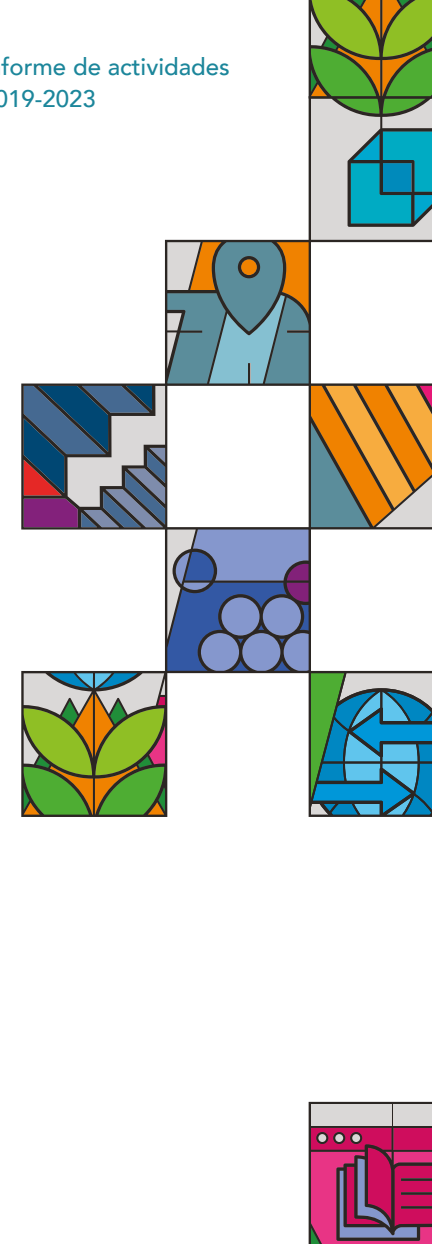

- 
- Galindo Pérez, M. C., Suárez Lastra, M., Rosales-Tapia, A. R., Sifuentes-Osornio, J., Angulo-Guerrero, O., Benítez-Pérez, H., Anda Jauregui, G. de, Díaz de León Santiago, J. L., Hernández Lemus, E., Herrera, L. A., López Arellano, O., Revuelta Herrera, A., Ruiz Gutiérrez, R., Sheinbaum Pardo, C. y Kershenobich-Stalnikowitz, D. (2022). Territorial Strategy of Medical Units for Addressing the First Wave of the COVID-19 Pandemic in the Metropolitan Area of Mexico City: Analysis of Mobility, Accessibility and Marginalization. *International Journal of Environmental Research and Public Health*, 19(665). doi:10.3390/ijerph19020665 <https://ru.crim.unam.mx/handle/123456789/1584>
 - Martínez Garza, C., Ceccon, E. y Méndez Toribio, M. (2022). Ecological and Social Limitations for Mexican Dry Forest Restoration: A Systematic Review. *Sustainability*, 14(77). doi:10.3390/su14073793 <https://ru.crim.unam.mx/handle/123456789/950>
 - Serrano Oswald, E. (2022). Gender Based Political Violence Against Women in Mexico from a Regional Perspective. *Asia-Pacific Journal of Regional Science*, 7, 135-157. doi:10.1007/s41685-022-00271-6 <https://ru.crim.unam.mx/handle/123456789/1596>
 - Suárez Lastra, M., Galindo Pérez, C. y Reyes García, V. (2022). Plan Bici CDMX: una estrategia de movilidad en bicicleta para Ciudad de México. *Ciudad y Territorio. Estudios Territoriales*, 54, 665-682. doi:10.37230/CyTET.2022.213.8 <https://ru.crim.unam.mx/handle/123456789/1599>

Q3 (SCImago)

- Chan-Quijano, J. G., Valdez-Hernández, M., González-Salvatierra, C., Ceccon, E. y Cach-Pérez, M. J. (2022). Desempeño fisiológico de dos especies arbóreas en un suelo contaminado con petróleo. *Botanical Sciences*, 101(1), 197-216. doi:10.17129/botsci.3060 <https://ru.crim.unam.mx/handle/123456789/1289>
- Figueroa, Ó. (2022). India in the Memoirs of the 19th-Century Mexican Traveler Ignacio Martínez. *Rupkatha Journal*, 14(3), 1-15. doi:10.21659/rupkatha.v14n3.04 <https://ru.crim.unam.mx/handle/123456789/1578>
- García Flores, J. C. y Ordóñez Díaz, M. (2022). Beneficio del huerto familiar para la salud mental en la pandemia de covid-19 en Jojutla, Morelos, México. *Cuadernos Geográficos*, 61(1), 44-63. doi:10.30827/cuadgeo.v61i1.21600 <https://ru.crim.unam.mx/handle/123456789/945>
- Iriarte Ángel, J. L., Calderón Marenco, E. A., Torres Buelvas, J. E., González Rivera, T. V. y Belintxon Martin, U. (2022). Contratación y documentación electrónica en el transporte internacional: especial mención a la carta de porte. Un análisis desde el derecho internacional privado. *Cuadernos Europeos de Deusto*, (66), 163-197. doi:10.18543/ced.2371 <https://ru.crim.unam.mx/handle/123456789/1041>
- Morales Fajardo, M. E. (2022). Del regionalismo abierto al regionalismo estratégico: inversión y empresas en la Alianza del Pacífico. *Iberoamericana*, 2, 26-45. doi:10.37656/s20768400-2022-2-02 <https://ru.crim.unam.mx/handle/123456789/1126>



B (CIRC)

1. Pérez Ruiz, M. L. y Argueta Villamar, A. (2022). Descolonización, diálogo de saberes e investigación colaborativa. *Utopía y Praxis Latinoamericana*, 27(98), 1-14. doi:10.5281/zenodo.6615933 <https://ru.crim.unam.mx/handle/123456789/1156>

C (CIRC)

1. Chávez Galindo, A. M., Molina, W., Pinto da Cunha, J. M., Macadar, D., Olivera Lozano, G., Barquero, J., Rodríguez, J. y Sobrino, J. (2022). Desconcentración concentrada y migración: una mirada desde grandes metrópolis de América Latina. *Revista Latinoamericana de Población*, 16, 1-30. doi:10.31406/relap2022.v16.e202108 <https://ru.crim.unam.mx/handle/123456789/1573>
2. Cicchini, F., Ayala-Orozco, B., Lazos-Chavero, E. y Fosado Centeno, E. (2022). Transversalización de la perspectiva de género en las estrategias REDD+ de México: un análisis crítico. *Revista Estado y Políticas Públicas*, (18), 121-143. <https://ru.crim.unam.mx/handle/123456789/1574>
3. Figueroa, Ó. (2022). La crítica tántrica a Patañjali: apuntes para una revisión de la historia del yoga. *Aposta*, (94), 24-40. <https://ru.crim.unam.mx/handle/123456789/1579>
4. Figueroa, Ó. (2022). Representaciones del yoga en el Raghuvamśa de Kālidāsa: idealización y domesticación. *Nova Tellus*, 40(2), 83-108. doi:10.19130/iifl.nt.2022.40.2.0021X54 <https://ru.crim.unam.mx/handle/123456789/1581>
5. Frías M., S. (2022). La victimización de niños/as y adolescentes en México. Conocimiento actual y retos futuros. *Revista sobre la Infancia y la Adolescencia*, 22,

- 1-20. doi:10.4995/reinad.2022.13975 <https://ru.crim.unam.mx/handle/123456789/1582>
6. Gutiérrez Vargas, J. R. (2022). Pedagogías del performance: estrategias estético-políticas para repensar la relación masculinidad/feminicidio en la periferia urbana. *Revista Culturales*, 10(1), 1-29. doi:10.22234/recu.20221001.e636 <https://ru.crim.unam.mx/handle/123456789/942>
7. Guzmán Gómez, C. (2022). Los cambios en las condiciones, prácticas y relaciones maestros-estudiantes durante la pandemia por COVID-19 en los bachilleratos rurales mexicanos. *Apuntes*, 92. doi:10.21678/apuntes.92.1572 <https://ru.crim.unam.mx/handle/123456789/1085>
8. Jiménez Martínez, N. M. y García Barrios, R. (2022). Bien común y sostenibilidad de base comunitaria para México: aportaciones de la universidad pública y la Iglesia católica. *Cuadernos de Filosofía Latinoamericana*, 43(127), 204-229. doi:10.15332/25005375.6680 <https://ru.crim.unam.mx/handle/123456789/1589>
9. Olivera Lozano, G. y Serrano Sánchez, O. (2022). Vivienda en México, un problema de calidad, de habitabilidad, del barrio y de la ciudad. *Revista Estado y Políticas Públicas*, (19), 143-171. <https://ru.crim.unam.mx/handle/123456789/1592>
10. Rivero Espinosa, E. (2022). Nuevos sentidos de la convivencia en la escuela: sistematización de una experiencia de investigación acción participativa con docentes. *Revista Latinoamericana Estudios de la Paz y el Conflicto*, 3(5), 87-104. doi:10.5377/rIPC.v3i5.12649 <https://ru.crim.unam.mx/handle/123456789/1594>
11. Salazar Valseca, M. G., Casique, I. y Constant, C. (2022).

Trabajo extradoméstico remunerado y empoderamiento de las mujeres en México. *Revista Interdisciplinaria de Estudios de Género*, 8. doi:10.24201/reg.v8i1.873 <https://ru.crim.unam.mx/handle/123456789/1044>

12. Serrano Oswald, E. (2022). La importancia de la justicia social para analizar la violencia política contra las mujeres en razón de género (VPCMRG) en México. *Revista Latinoamericana Estudios de la Paz y el Conflicto*, 3(6), 98-117. doi:10.5377/rllpc.v3i6.13774 <https://ru.crim.unam.mx/handle/123456789/1595>
13. Serrano Sánchez, O., Espinosa Luna, C. y Lemus Ramírez, C. (2022). Encuesta sobre violencia contra las mujeres en el hogar en una localidad de Guadalupe, Zacatecas, México. Un enfoque sobre prevención social de la violencia. *Revista CIFE*, 24(40). doi:10.15332/22484914 <https://ru.crim.unam.mx/handle/123456789/1294>
14. Solares, B. (2022). Figures androgynes de la Vieille Europe et du Mexique Ancien. *Caietele Echinoc*, 42, 53-65. <https://ru.crim.unam.mx/handle/123456789/1597>

D (CIRC)

15. Borrayo, R. y Valdivia López, M. (2022). Sobre la medición de otras formas de capital: activos intangibles. *Coyuntura Económica*, 4(8), 45-52. <https://ru.crim.unam.mx/handle/123456789/1570>
16. Costa, A. F., Prado de Sousa, C. y Serrano Oswald, E. (2022). Education for Peace: Social Representations of Young People in Public High School about Tolerance/Intolerance. *Research, Society and Development*, 11(14). doi:10.33448/rsd-v11i14.36337 <https://ru.crim.unam.mx/handle/123456789/1285>
17. Durand Smith, L. (2022). Etnografía vegetal: sobre el

mundo que construimos en colaboración con las plantas. *Alteridades*, 32(64), 111-123. doi:10.24275/uam/izt/dcsh/alteridades/2022v32n64/Durand <https://ru.crim.unam.mx/handle/123456789/1286>

18. Figueroa, Ó. (2022). El yoga perfecto: la historia de Śūka en el Mahābhārata. *Revista de Filosofía de la Universidad de Costa Rica*, 61(160), 159-172. <https://ru.crim.unam.mx/handle/123456789/1580>
19. González Rivera, T. V. (2022). El asociacionismo difuso en el territorio: entre la formalidad e informalidad de los entes de la economía social en México. *Cooperativismo y Desarrollo*, 30(122), 169-201. doi:10.16925/2382-4220.2022.01.08 <https://ru.crim.unam.mx/handle/123456789/1585>
20. Gutiérrez Vargas, J. R. (2022). Género y mirada: la invisibilización del conocimiento producido por las mujeres en México. *Revista de Ciencias Sociales y Humanidades*, 43(92), 157-188. <https://ru.crim.unam.mx/handle/123456789/1105>
21. Hernández Bringas, H. (2022). Homicidios en América Latina y el Caribe: magnitud y factores asociados. *Notas de Población*(113), 119-144. <https://ru.crim.unam.mx/handle/123456789/1587>
22. Lozano Ascencio, F., Valdivia López, M. y Mendoza, M. Á. (2022). Resiliencia de las remesas durante la pandemia de COVID-19: una motivación para el regreso de las políticas utilitaristas. *Migración y Desarrollo*, 20(38), 151-165. doi:10.35533/myd.numero38 <https://ru.crim.unam.mx/handle/123456789/1173>
23. Menkes Bancet, C. y Sosa Sánchez, I. A. (2022). Morir en tiempos de COVID-19 en México: efectos de la pandemia en las poblaciones indígenas. *Sociológica México*,

- 37(106), 279-298. <https://ru.crim.unam.mx/handle/123456789/1604>
24. Moreno Gaytán, S. I. y Ávila Sánchez, H. (2022). Recursos territoriales rurales y circuitos cortos de proximidad social: el caso de Mor-Mex. *Revista de Geografía Agrícola*(68), 133-156. doi:10.5154/r.ga.2019.68.09 <https://ru.crim.unam.mx/handle/123456789/1155>
25. Sosa Sánchez, I. A. y Menkes Bancet, C. (2022). Violencia institucional, embarazo adolescente y derechos sexuales y reproductivos de los adolescentes. *Alteridades*, 32(64), 89-98. doi:10.24275/uam/izt/dcsh/alteridades/2022v32n64/Sosa <https://ru.crim.unam.mx/handle/123456789/1598>

Otras publicaciones (sin categoría)

1. Argueta Villamar, A. (2022). Las relaciones sociedad-naturaleza desde las perspectivas de autores franceses. *Revista Etnobiología*, 20(3), 104-123. <https://ru.crim.unam.mx/handle/123456789/1293>
2. Carpio Domínguez, J. L., Arroyo Quiroz, I., Villareal Martínez, M. T. y Castro Salazar, J. I. (2022). Trafficking of a Tiger (*Panthera tigris*) in Northeastern Mexico: A Social Network Analysis. *Forensic Science International: Animals and Environments*, 2. doi:10.1016/j.fsi-ae.2021.100039 <https://ru.crim.unam.mx/handle/123456789/1571>
3. Casique, I. y Frías, S. M. (2022). El impacto de la pandemia por COVID -19 en la distribución del trabajo remunerado y de cuidados en una muestra de hombres y mujeres en México. *Coyuntura Demográfica*(21), 47-55. <https://ru.crim.unam.mx/handle/123456789/1501>
4. Casique Rodríguez, I. (2022). Vulnerabilities and Strengths of Lesbian and Homosexual Mexican Adolescents to Dating Violence. *Journal of Feminist, Gender and Women Studies*, 1(12), 81-99. doi: <https://ru.crim.unam.mx/handle/123456789/1290>
5. Castro Salazar, J. I., Carpio Domínguez, J. L. y Arroyo Quiroz, I. (2022). Criminología verde, esfuerzo de aplicación de las regulaciones sobre vida silvestre en México entre el 2006 y 2020. *Constructos Criminológicos*, 2(2), 109-134. doi:10.29105/cc2.2-21 <https://ru.crim.unam.mx/handle/123456789/1572>
6. Gaete Moscoso, R., Saucedo, C., Guzmán Gómez, C. y Dos Santos, A. (2022). Il est temps de prendre en charge ce changement et de renforcer ce scénario émergent en vue d'une nouvelle façon de concevoir le processus d'apprentissage scolaire. *Diversité*(200), 185-194. doi:10.35562/diversite.2082 <https://ru.crim.unam.mx/handle/123456789/1583>
7. Galicia, L., Guerra de la Cruz, V., De la Mora de la Mora, G., Solís Mendoza, L. E., Sánchez Nupan, L. O., Castro Torres, B., Kozak, R. y Peterson St-Laurent, G. (2022). Limitaciones y oportunidades para el escalamiento de cuatro empresas forestales comunitarias del centro de México. *Economía, Sociedad y Territorio*, 23(71), 89-130. doi:10.22136/est20231961 <https://ru.crim.unam.mx/handle/123456789/1297>
8. Gutiérrez Serrano, N. G. (2022). Redes de investigación en ecología. *Open Science Research ix*, 1354-1371. doi:10.37885/221211292 <https://ru.crim.unam.mx/handle/123456789/1520>
9. Gutiérrez Vargas, J. R. (2022). Subjetividad, trabajo y neoliberalismo: indagaciones sobre la conformación de masculinidades dentro del sicariato en México. *Revista*

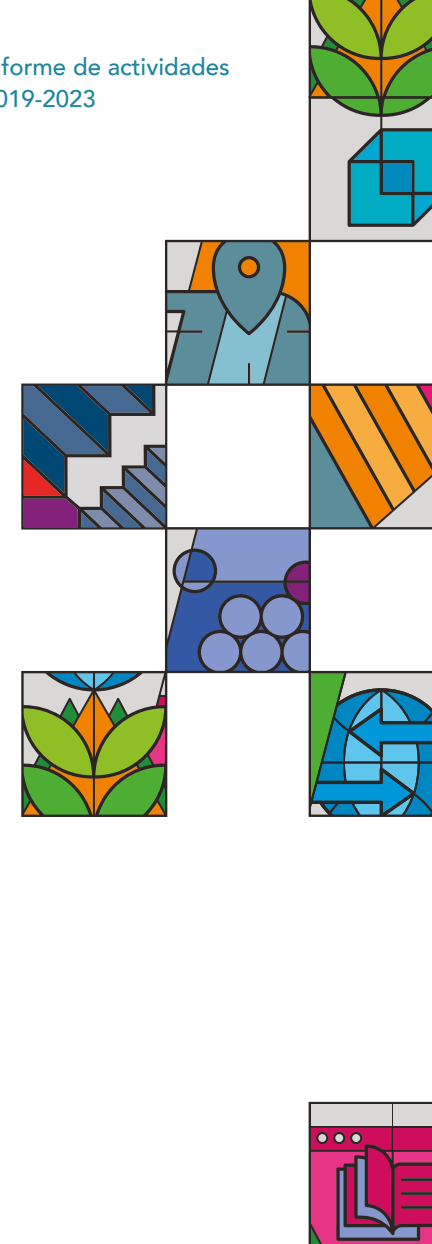

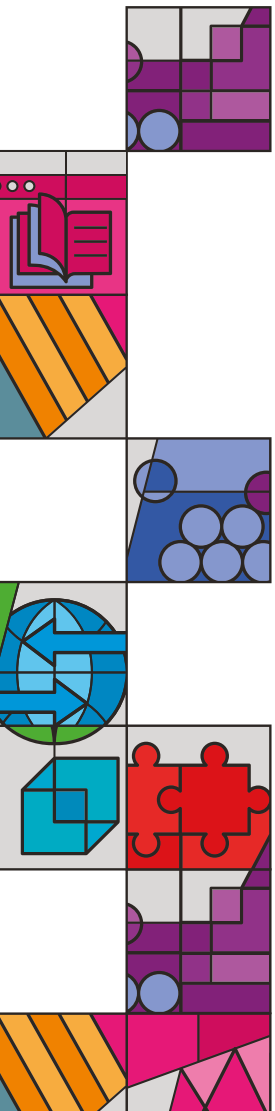
- 
- Punto Género*, (17), 236–270. <https://ru.crim.unam.mx/handle/123456789/1102>
10. Jiménez Martínez, N. M. y García Barrios, R. (2022). Una gestión de residuos para combatir el cambio climático. *Perspectivas Energéticas*, 6(15), 19-28. <https://ru.crim.unam.mx/handle/123456789/1588>
 11. Lugo Olmos, I. y Martínez Mekler, G. (2022). Theoretical Study of the Effect of Ports in the Formation of City Systems. *Journal of Shipping and Trade*, 7(16). doi:10.1186/s41072-022-00117-6 <https://ru.crim.unam.mx/handle/123456789/1106>
 12. Marcelino Sandoval, Y. (2022). Análisis de la psicología política en América latina: reflexiones y voces desde sus actores. *Cahiers de Psychologie Politique*, (40). doi:10.34745/numerev_1782 <https://ru.crim.unam.mx/handle/123456789/1545>
 13. Menkes Bancet, C. y Sosa-Sánchez, I. A. (2022). El círculo de la desigualdad: el embarazo adolescente y su repetición en jóvenes mexicanas. *Coyuntura Demográfica*, 21, 27-34. <https://ru.crim.unam.mx/handle/123456789/1503>
 14. Morales Fajardo, M. E. y Cadena Inostroza, C. (2022). Del alejamiento voluntario al activismo forzado: la política exterior de México durante la pandemia. *Revista Contacto*, 2(1), 107-127. <https://ru.crim.unam.mx/handle/123456789/1042>
 15. Morales Fajardo, M. E. y Morales Fajardo, H. (2022). Governance, Nationalism, or Diplomacy for Global COVID-19 Outbreak Response. *Pakistan Social Sciences Review*, 6(1), 1-12. doi:10.35484/pssr.2022(6-1)01 <https://ru.crim.unam.mx/handle/123456789/946>
 16. Morales Fajardo, M. E. y Vergara González, R. (2022). Comercio e inversión Argentina-México como eslabón del liderazgo regional bilateral. *Economía Actual*, 15(3), 48-51. <https://ru.crim.unam.mx/handle/123456789/1590>
 17. Olivera Lozano, G. (2022). Habitabilidad y entorno urbano en Cuernavaca durante la pandemia: la experiencia “favorable” de un sector de clase media. *Revista de Ciencias Sociales*, 12(42), 83-103. <https://ru.crim.unam.mx/handle/123456789/1591>
 18. Oswald Spring, Ú. (2022). Meeting the covid-19 moment: Peace analysis within the Latin American Council for Peace Research (CLAIP) 1977-2021. *Peace & Change*, 47, 22-39. doi:10.1111/pech.12513 <https://ru.crim.unam.mx/handle/123456789/1593>
 19. Peña Azcona, I., Ortega-Argueta, A., García Barrios, R. y Elizondo, C. (2022). Áreas de conservación voluntaria en México: alcances y desafíos. *Revista de Ciencias Ambientales*, 56(2), 122-147. doi:10.15359/rca.56-2.7 <https://ru.crim.unam.mx/handle/123456789/1103>
 20. Veliz Portuguese, R. E., Reyes Benz, A. y López Aymes, J. F. (2022). CJ CheilJedang: el conglomerado surcoreano promotor de k-style y más. *Revista Mundo Asia Pacífico*, 11(20), 22-44. doi:10.17230/map.v11.i20.02 <https://ru.crim.unam.mx/handle/123456789/1601>

Artículos de difusión no arbitrados

1. Cecon, E. (2022). La dimensión social en la restauración ecológica: un reto y una posible solución a la crisis socioecológica. *Boletín de la Sociedad Científica Mexicana de Ecología*, 2, 34-42. <https://ru.crim.unam.mx/handle/123456789/1330>



2. Cecon, E. (2022). Percepciones y opiniones del II encuentro de la REA. *Boletín de la Red de Restauración Ecológica de Argentina*, 6, 10-11. <https://ru.crim.unam.mx/handle/123456789/1043>
3. Durand Smith, L., Villagómez Reséndiz, R. y Vergara Silva, F. (2022). La palma que convocó a una ciudad. *Nexos*. <https://ru.crim.unam.mx/handle/123456789/1502>
4. García Barrios, R. (2022). Los sujetos sociales del agua como bien común. *La Noria Digital*, 11-15. <https://ru.crim.unam.mx/handle/123456789/1425>
5. García Barrios, J. R. (2022). Regresar lo extraído: una misión nacional que favorece la sostenibilidad del campo mexicano y la salud ambiental urbana. *La Escoba*, 1-4. <https://ru.crim.unam.mx/handle/123456789/1494>
6. Jiménez Martínez, N. M. (2022). Los papalotes de la pandemia: informantes de la habitabilidad urbana. *QUID* 16, 18, 140-157. <https://ru.crim.unam.mx/handle/123456789/1296>
7. Jiménez Martínez, N. M. (2022). Numeralia del consumo navideño. *La Escoba*, 10-12. <https://ru.crim.unam.mx/handle/123456789/1495>
8. Jiménez Martínez, N. M. (2022). ¿Qué es basura cero? *La Escoba*, 9-16. <https://ru.crim.unam.mx/handle/123456789/1496>
9. Jiménez Martínez, N. M. y Ángeles Topete, M. L. (2022). Ecotips para una Navidad sustentable. *La Escoba*, 13-14. <https://ru.crim.unam.mx/handle/123456789/1497>
10. Rodríguez Gómez, M. A., Euán Canché, A. R., Gómez Arce, E. y Jiménez Martínez, N. M. (2022). Numeralia. *La Escoba*, 21-22. <https://ru.crim.unam.mx/handle/123456789/1499>
11. Rosales Ayala, H. (2022). El dulce abismo. Metáforas

sobre el amor y el erotismo en Silvio Rodríguez. *MAGOTZI Boletín Científico de Artes del IA*, 10, 6-9. <https://ru.crim.unam.mx/handle/123456789/1504>

Artículos de divulgación

1. Carpio Domínguez, J. L., Castro Salazar, J. I. y Arroyo Quiroz, I. (2022). Violencia contra grupos indígenas defensores del ambiente en México. *CEESP Newsletter - UN Human Rights Day*. 7 de diciembre. <https://ru.crim.unam.mx/handle/123456789/1500>
2. Domínguez Domingo, J. C. (2022). Empecemos por la infraestructura cultural morelense (bibliotecas). *La Jornada Morelos*. 26 de diciembre. <https://ru.crim.unam.mx/handle/123456789/1556>
3. González Rivera, T. V. (2022). Las mismas leyes, los mismos tropiezos. *La Jornada Morelos*. 26 de diciembre. <https://ru.crim.unam.mx/handle/123456789/1561>
4. González Rivera, T. V. (2022). Me alquilo para soñar: ¡Otra economía es posible! *La Jornada Morelos*. 28 de noviembre. <https://ru.crim.unam.mx/handle/123456789/1557>
5. González Rivera, T. V. (2022). ¡Mucho ruido y pocas nueces! La economía social y solidaria en México. *La Jornada Morelos*. 12 de diciembre. <https://ru.crim.unam.mx/handle/123456789/1559>
6. González Rivera, T. V. (2022). ¿Qué es esa cosa rara llamada economía social y solidaria? *La Jornada Morelos*. 5 de diciembre. <https://ru.crim.unam.mx/handle/123456789/1558>
7. González Rivera, T. V. (2022). Si otra economía es posible, otras leyes son necesarias. *La Jornada Morelos*. 19 de diciembre. <https://ru.crim.unam.mx/han->

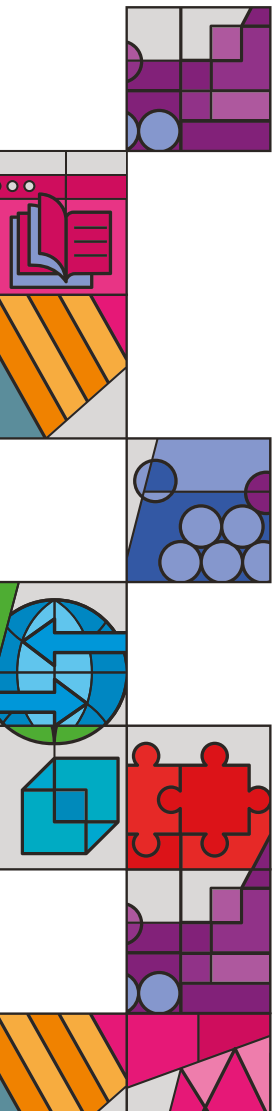

- 
- dle/123456789/1560
8. Jiménez Martínez, N. M. (2022). ¿Qué es el wish-cycling? Rompecabezas urbano. *La Jornada Aguascalientes*. 24 de abril. <https://ru.crim.unam.mx/handle/123456789/980>
 9. Jiménez Martínez, N. M. (2022). Ruido y ciudad... Rompecabezas urbano. *La Jornada Aguascalientes*. 19 de septiembre. <https://ru.crim.unam.mx/handle/123456789/1564>
 10. Jiménez Martínez, N. M. (2022). Una vez al año... Rompecabezas urbano. *La Jornada Aguascalientes*. 12 de diciembre. <https://ru.crim.unam.mx/handle/123456789/1563>
 11. Jiménez Martínez, N. M., Bocanegra, T. y Ortiz, V. (2022). Basura plástica. *Otros Diálogos*. julio-septiembre. <https://ru.crim.unam.mx/handle/123456789/1498>
 12. Peimbert Frías, G. A. (2022). Reseña de la novela La cabeza de mi padre, de Alma Delia Murillo, Editorial Alfaguara. *La Jornada Morelos*. 27 de diciembre. <https://ru.crim.unam.mx/handle/123456789/1565>
 13. Rodríguez Hernández, F. (2022). Empleo, informalidad y género. *La Jornada Morelos*. 9 de diciembre. <https://ru.crim.unam.mx/handle/123456789/1555>
 14. Sosa Sánchez, I. A. (2022). El fenómeno del embarazo adolescente en México: entre realidades y mitos (parte 2). *La Jornada Morelos*. 21 de diciembre. <https://ru.crim.unam.mx/handle/123456789/1566>
 15. Sosa Sánchez, I. A. (2022). El fenómeno del embarazo adolescente en México: entre realidades y mitos (parte 1). *La Jornada Morelos*. 29 de noviembre. <https://ru.crim.unam.mx/handle/123456789/1567>

1 Reportado antes en producción del personal académico.

Producción de los/as posdoctorantes

Libros

1. Delgado Linero, Manuel Gerardo. (2022). *Inserción ocupacional de personas venezolanas: profesionales del sector petrolero en Villahermosa, México y Houston, Estados Unidos*. Cuernavaca: CRIM-UNAM. <https://ru.crim.unam.mx/handle/123456789/1204>

Capítulos de libros

1. Álvarez Elizalde, A. (2022). Performance y regiones de mujeres trans en la Ciudad de México. En M. Sánchez Vieyra, A. L. Damián Bernal y L. M. Osorio Plascencia (Eds.), *Configuraciones de género y espacio: desigualdades y resistencias* (pp. 145-169). México: UNAM. <https://ru.crim.unam.mx/handle/123456789/1534>
2. Álvarez Elizalde, A. (2022). Transfeminicidios en México: de la transgresión al género a la regresión del performance. En P. Razo (Ed.), *Feminicidio: distintas miradas desde la perspectiva universitaria* (pp. 109-149). México: Unión de Universidades de América Latina y el Caribe. <https://ru.crim.unam.mx/handle/123456789/1533>
3. García Flores, J. C., Ordóñez Díaz, M. y Juan Pérez, J. I. (2022)¹. El huerto familiar para el bienestar humano en Jojutla, Morelos. En J. I. Juan Pérez, J. L. Montesillo Cedillo, C. M. G. García Rendón Arteaga y A. J. Bak (Eds.), *Los Objetivos del Desarrollo Sostenible. Perspectivas y retos de la protección del ambiente y desarrollo humano en México*. Tomo 2 (pp. 21-42). México: Sociedad Hijos de Calimaya. <https://ru.crim.unam.mx/han>

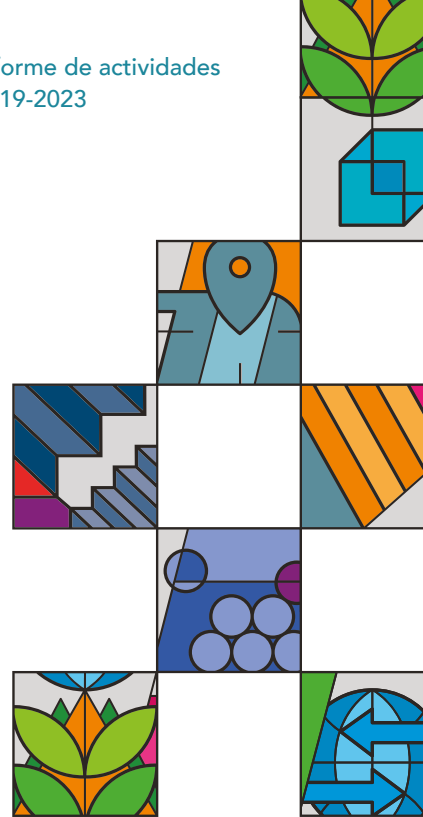

- [dle/123456789/1535](https://ru.crim.unam.mx/handle/123456789/1535)
- González Rivadeneira, T. y Villagómez Reséndiz, R. (2022). Una aproximación a la antropología ecológica ecuatoriana. En C. Campo Imbaquingo, T. González Rivadeneira, F. García y J. Juncosa (Eds.), *Antropologías hechas en Ecuador* (vol. III, pp. 75-90). Quito: Abya-Yala; Universidad Politécnica Salesiana; Flacso-Ecuador. <https://ru.crim.unam.mx/handle/123456789/1536>
 - Marcelino Sandoval, Y. (2022). Psicología política. En J. M. Flores Osorio y O. A. Bravo (Eds.), *Caminando por las veredas de la psicología* (pp. 255-279). Bogotá: Universidad de Tijuana CUT; Universidad ICESI. <https://ru.crim.unam.mx/handle/123456789/1537>
 - Villalobos Manjarrez, A. (2022). Ontología e historicidad en la filosofía de Bruno Latour. En R. Laguna (Ed.), *Filosofía de la historia: una introducción iconoclasta*. México: Asociación Interdisciplinaria para el Estudio de la Historia de México. <https://ru.crim.unam.mx/handle/123456789/1538>

Reseña

- Bedoya Rangel, Y. (2022). Migración internacional calificada por razones de estudio: colombianas en México. *Trace* (82), 198-202. doi:10.22134/trace.82.2022.875 <https://ru.crim.unam.mx/handle/123456789/1153>

Artículos en revistas académicas

Q3 (SCImago)

- García Flores, J. C. y Ordóñez Díaz, M. (2022)². Ben-
2 Reportado antes en producción del personal académico
3 Reportado antes en producción del personal académico

eficio del huerto familiar para la salud mental en la pandemia de COVID-19 en Jojutla, Morelos, México. *Cuadernos Geográficos*, 61(1), 44-63. doi:10.30827/cuadgeo.v61i1.21600 <https://ru.crim.unam.mx/handle/123456789/945>

- Hernández Quiroz, A. (2022). El aporte del Rg-Veda a la doctrina no dualista (advaita vedānta) según Śaṅkara. *Estudios de Asia y África*, 57(2), 219-248. doi:10.24201/ea.v57i2.2713 <https://ru.crim.unam.mx/handle/123456789/1542>
- Salazar Serna, K. (2022). Redes de apoyo social, un cobijo resiliente para familias desplazadas con integrantes desaparecidos. *Papers*, 107(1), 31-59. doi:10.5565/rev/papers.2933 <https://ru.crim.unam.mx/handle/123456789/1551>
- Saldaña Moncada, D. I. (2022). La mirada hacia el sol naciente: vínculos entre las estéticas de Juan García Ponce y Jun'ichirō Tanizaki. *Estudios de Asia y África*, 57, 95-124. doi:10.24201/ea.v57i1.2682 <https://ru.crim.unam.mx/handle/123456789/1552>

D (CIRC)

- García Flores, J. C., Ordóñez Díaz, M. d. J., & Martínez Téllez, A. V. (2022)³. Restauración psicológica a partir del huerto familiar durante la pandemia de COVID-19 en Jojutla, Morelos. *Península*, 17(2), 203-227. <https://ru.crim.unam.mx/handle/123456789/1161>
- Hernández Quiroz, A. (2022). La teoría de la posibilidad total y la hipótesis del intelecto: hacia una nueva fundamentación de la metafísica. *Revista de Filosofía de*



- la Universidad de Costa Rica, 61(161), 43-55. <https://ru.crim.unam.mx/handle/123456789/1544>
3. Marcelino Sandoval, Y. (2022). Apuntes en psicología política: una revisión bibliométrica de España y Argentina. *Revista Liminales*, 11(21), 85-109. doi:10.54255/lim.vol11.num21.657 <https://ru.crim.unam.mx/handle/123456789/1547>
 4. Marcelino Sandoval, Y. (2022). Visibilización de un sistema de justicia en crisis: una experiencia de exigencia de verdad y justicia en Morelos. *Revista Electrónica de Psicología Política*, 20(48), 1-28. <https://ru.crim.unam.mx/handle/123456789/1546>
 5. Moreno Gaytán, S. I. (2022). Entre lo comunitario y la escasez: la práctica de la agricultura urbana en la zona oriente del Valle de México. *Trece*(81), 24-47. doi:10.22134/trace.81.2022.807 <https://ru.crim.unam.mx/handle/123456789/1549>
 6. Gaytán, S. I. y Ávila Sánchez, H. (2022). Recursos territoriales rurales y circuitos cortos de proximidad social: el caso de Mor-Mex. *Revista de Geografía Agrícola*(68), 133-156. doi:10.5154/r.rga.2019.68.09 <https://ru.crim.unam.mx/handle/123456789/1155>
 7. Villalobos Manjarrez, A. (2022). Estructuras virtuales, emergencias materiales y ensamblajes sociales: de Gilles Deleuze a Manuel DeLanda. *Theoría*, (43). doi:10.22201/ffyl.29544270e.2022.43.1802 <https://ru.crim.unam.mx/handle/123456789/1554>

Otras publicaciones (sin categoría)

1. González Rivadeneira, T. I. y Villagómez Reséndiz, R. (2022). Home Gardens in Latin America: Wild Foods in The Mesoamerican Ekuaro of P'urépechas, Mexico and

the Andean Chakra of Kichwas, Ecuador. *Ethnoscintia*, 7(4). doi:10.18542/ethnoscintia.v7i4/11207 <https://ru.crim.unam.mx/handle/123456789/1541>

2. Hernández Quiroz, A. (2022). La representación social del festival Kumbha Mela en tiempos de pandemia: naturaleza e imaginario religioso en la India moderna. *Revista de Cultura y Representaciones Sociales*, 17(33). <https://ru.crim.unam.mx/handle/123456789/1543>
3. Marcelino Sandoval, Y. (2022). Análisis de la psicología política en América Latina: reflexiones y voces desde sus actores. *Cahiers de Psychologie Politique*(40). doi:10.34745/numerev_1782 <https://ru.crim.unam.mx/handle/123456789/1545>
4. Moreno Gaytán, S. I. (2022). Sistemas agroalimentarios periurbanos: relaciones de proximidad rural-urbano en Coatepec, Ixtapaluca, México. *Economía, Sociedad y Territorio*, 22(68), 117-145. doi:10.22136/est20221669 <https://ru.crim.unam.mx/handle/123456789/1548>
5. Peralta, H., Ávila Ortega, D. I. y García Flores, J. C. (2022). Jatropha Farm: A Circular Economy Proposal for the Non-Toxic Physic Nut Crop in Mexico. *Environmental Sciences Proceedings*, 15(10). doi:10.3390/envirosciproc2022015010 <https://ru.crim.unam.mx/handle/123456789/1550>

Producción del investigador por México de CONAHCYT

Capítulo en libro

1. Ramírez García, T. y Lozano Ascencio, F. (2022). Migración y trabajo de los profesionales de la salud de



México y América Latina en Estados Unidos durante la pandemia del covid-19. En A. M. Aragonés y U. Salgado (Eds.), *Migración mexicana calificada: Revertir la tendencia* (pp. 55-93). México: UNAM. <https://ru.crim.unam.mx/handle/123456789/1527>

Artículos en revistas arbitradas

Q2 (Scimago)

1. Alarcón, R. y Ramírez García, T. (2022). Esenciales pero vulnerables: trabajadores agrícolas mexicanos ante la pandemia del covid-19 en Estados Unidos. *Estudios Mexicanos*, 38(11), 114-139. doi:10.1525/msem.2022.38.1.114 <https://ru.crim.unam.mx/handle/123456789/1530>

Q3 (SCimago)

1. Ramírez García, T., Montes de Oca Zavala, V. y Mendoza Pérez, J. C. (2022). Las personas LGBT+ durante la pandemia de covid-19 en México. *Revista Mexicana de Sociología*, 84(1), 223-256. <https://ru.crim.unam.mx/handle/123456789/1531>

Otras publicaciones (sin categoría)

1. Santos Díaz, L. E., Quezada Ramírez, M. F. y Ramírez García, T. (2022). Cambios y continuidades en la migración calificada intermunicipal en la zona metropolitana del Valle de México y la zona metropolitana de Monterrey entre 2000 y 2020. *Huellas de la Migración*, 7(13), 145-185. doi:10.36677/hmigracion.v7i13.17016 <https://ru.crim.unam.mx/handle/123456789/1532>

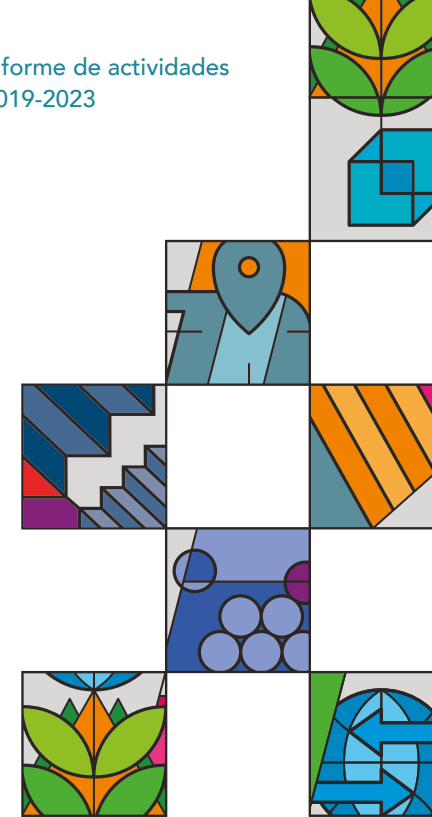

INSTRUMENTOS CONSENSUALES VIGENTES Y CELEBRADOS POR EL CRIM DURANTE EL PERIODO 2020-2023

Contraparte(s)	Tipo de instrumento	Ámbito	Fecha de firma	Vigencia	País
1 Asociación Interprofesional de Ordenación del Territorio, España	C. C.	Internacional	13/06/2023	31/12/2023	España
2 Secretaría de Hacienda del Gobierno del Estado de Morelos	C. C.	Nacional	07/06/2023	31/12/2023	México
3 Secretaría de Educación Pública del Estado de Morelos	C. C.	Nacional	21/02/2023	21/02/2033	México
4 Instituto Morelense de Procesos Electorales y Participación Ciudadana	C. C.	Nacional	27/01/2023	30/06/2023	México
5 Secretaría de la Mujer del Gobierno del Estado de México (actividades 1 y 2 de la Meta MF2)	C. C.	Nacional	11/11/2022	31/12/2022	México
6 Secretaría de la Mujer del Gobierno del Estado de México (actividades 2.3 y 2.4 de la Meta MF2)	C. C.	Nacional	11/10/2022	31/12/2022	México
7 Secretaría de la Mujer del Gobierno del Estado de Guerrero	C. E. C.	Nacional	12/08/2022	10/11/2022	México
8 Universidad Nacional de Lanús, Argentina	C. C.	Internacional	04/08/2022	Indeterminada	Argentina
9 Secretaría de Desarrollo Institucional, Dirección General de Comunicación Social, Coordinación de Humanidades, Instituto de Investigaciones Económicas, Centro de Investigaciones y Estudios de Género, Facultad de Psicología, Facultad de Derecho, Instituto de Investigaciones Sociales, Instituto de Investigaciones Jurídicas, Instituto de Investigaciones sobre la Universidad y la Educación, Instituto de Investigaciones Filosóficas, Programa Universitario de Bioética, Instituto de Geografía, Instituto de Investigaciones Antropológicas, (UNAM; materia editorial)	B. C.	Nacional	01/08/2022	01/08/2024	México
10 Coordinación para la Igualdad de Género, UNAM (materia editorial)	B. C.	Nacional	01/07/2022	01/01/2024	México
11 Instituto de Investigaciones Económicas, UNAM (material editorial)	B. C.	Nacional	15/06/2022	15/06/2024	México
12 Instituto de Investigaciones Económicas, UNAM (material editorial)	B. C.	Nacional	09/06/2022	09/06/2024	México
13 Secretaría de Hacienda del Gobierno del Estado de Morelos	C. C.	Nacional	21/04/2022	31/12/2022	México
14 Facultad de Ciencias, UNAM	B. C.	Nacional	08/04/2022	08/04/2026	México
15 Secretaría de Desarrollo Institucional, UNAM (materia editorial)	B. C.	Nacional	23/03/2022	23/03/2024	México
16 Facultad de Ciencias Políticas y Sociales, UNAM (materia editorial)	B. C.	Nacional	14/03/2022	14/03/2024	México
17 Universidad del Comahue, Argentina	C. P.	Internacional	09/03/2022	Indeterminada	Argentina
18 Coordinación para la Igualdad de Género, UNAM	B. C.	Nacional	07/03/2022	07/03/2026	México
19 Universidad Autónoma de Tamaulipas; Instituto Tecnológico Superior de Abasolo, Guanajuato	C. C.	Nacional	14/01/2022	31/12/2026	México
20 Instituto de Investigación en Humanidades y Ciencias Sociales de la Universidad Autónoma del Estado de Morelos	C. E. C.	Nacional	15/12/2021	15/12/2025	México
21 Universidad Autónoma de Tamaulipas	C. C.	Nacional	10/12/2021	31/12/2026	México
22 Centro de Cooperación Internacional en Investigación Agronómica, Francia	C. C.	Internacional	06/12/2021	06/12/2023	Francia
23 Universidad de Oslo, Noruega	C. C.	Internacional	03/12/2021	03/12/2024	Noruega
25 Dirección General de Publicaciones y Fomento Editorial; Coordinación de Humanidades, Instituto de Investigaciones Históricas, Instituto de Investigaciones Bibliográficas, Centro de Enseñanza para Extranjeros (UNAM; material editorial)	B. C.	Nacional	23/11/2021	23/11/2022	México
24 Secretaría de Desarrollo Sustentable del Estado de Morelos	C. C.	Nacional	23/11/2021	30/06/2022	México



Continuación de tabla

Contraparte(s)	Tipo de instrumento	Ámbito	Fecha de firma	Vigencia	País
26 Academia de Ciencias Sociales y Humanidades del Estado de Morelos	C. C.	Nacional	22/11/2021	22/11/2031	México
27 Instituto de Geografía, UNAM	B. C.	Nacional	20/11/2021	20/11/2022	México
28 Universidad de Zaragoza, España	C. C.	Internacional	20/10/2021	31/12/2023	España
29 Asociación Interprofesional de Ordenación del Territorio, España	C. C.	Internacional	04/10/2021	31/12/2021	España
30 Universidad Campesina del Sur, Morelos	C. C.	Nacional	22/09/2021	Indeterminada	México
31 Programa Universitario de Estudios sobre Asia y África, UNAM (materia editorial)	B. C.	Nacional	23/08/2021	23/08/2023	México
32 Organización de las Naciones Unidas para la Educación, la Ciencia y la Cultura, Francia	C. C.	Internacional	09/08/2021	01/11/2021	Francia
33 Centro de Ciencias Genómicas, UNAM	B. C.	Nacional	25/06/2021	25/06/2025	México
34 Secretaría de Hacienda del Gobierno del Estado de Morelos	C. C.	Nacional	14/06/2021	31/12/2021	México
35 Sexual Violence Research Initiative, Sudáfrica	C. C.	Internacional	10/05/2021	31/12/2022	Sudáfrica
36 La Octava Contenidos, S.A. de C.V.	C. C.	Nacional	02/05/2021	12/05/2022	México
37 Instituto de Investigaciones Sociales, UNAM	B. C.	Nacional	30/04/2021	30/04/2025	México
38 Universidad Autónoma del Estado de Morelos	C. E. C.	Nacional	20/04/2021	20/04/2025	México
39 Universidad Católica Andrés Bello, Venezuela	C. C.	Internacional	19/04/2021	19/04/2031	Venezuela
40 Programa de Posgrado en Estudios de Género; Centro de Investigaciones Interdisciplinarias en Ciencias y Humanidades; Centro de Investigaciones y Estudios de Género; Facultad de Filosofía y Letras, UNAM	B. C.	Nacional	16/04/2021	Indeterminada	México
41 Universidad de Honduras	C. E. C.	Internacional	18/03/2021	31/08/2021	Honduras
42 Instituto de Biotecnología, UNAM	B. C.	Nacional	16/03/2021	16/03/2022	México
43 Instituto Nacional Electoral	C. C.	Nacional	10/12/2020	30/07/2021	México
44 Organización de las Naciones Unidas para la Educación, la Ciencia y la Cultura (UNESCO)	C. C.	Internacional	18/11/2020	03/04/2021	Francia
45 Universidad de Glasgow, Universidad de Keele (Reino Unido), Universidad Islámica de Gaza (Palestina), Universidad de Ghana, Fideicomiso del Taller de Artes Escénicas para Niños (Zimbabue), Fideicomiso del Festival de Literatura de Harare (Zimbabue), Asociación para Leer, Escuchar, Escribir y Recrear, A. C.; Racines (Bélgica), Instituto de Danza Africana de Noyam (Ghana), Ignite Scio (Reino Unido), Nawa for Culture (Egipto)	C. C.	Internacional	03/08/2020	30/09/2023	Reino Unido
46 Tribunal Universitario de la Universidad de Glasgow, Reino Unido	C. C.	Internacional	03/08/2020	30/09/2023	Reino Unido
47 Dirección General de Repositorios Universitarios, UNAM	B. C.	Nacional	31/07/2020	31/07/2025	México
48 Universidad Cooperativa de Colombia	E. C.	Internacional	29/07/2020	29/07/2022	Colombia
49 Programa Universitario de Estudios del Desarrollo, UNAM	B. C.	Nacional	18/03/2020	18/03/2024	México
50 Universidad de Ciencias Empresariales y Sociales, Argentina	C. C.	Internacional	27/01/2020	Indeterminada	Argentina
51 Escuela Particular Normal Superior "Lic. Benito Juárez García", Morelos	C. C.	Nacional	27/01/2020	Indeterminada	México
52 Coordinación de la Investigación Científica, UNAM	B. C.	Nacional	25/10/2019	31/12/2019	México
53 Universidad Ibn Zohr, Marruecos	C. C.	Internacional	22/10/2019	22/10/2024	Marruecos
54 Asociación Universidad de La Salle, Costa Rica	C. C.	Internacional	09/10/2019	09/10/2022	Costa Rica
55 Secretaría de Desarrollo Social del Estado de Morelos	C. C.	Nacional	30/08/2019	31/12/2019	México



Contraparte(s)	Tipo de instrumento	Ámbito	Fecha de firma	Vigencia	País
56 Universidad de Ciencias y Artes de Chiapas	C. C.	Nacional	14/08/2019	14/08/2024	México
57 Asociación Mexicana de Psicología y Desarrollo Comunitario, A. C.	C. C.	Nacional	09/08/2019	Indeterminada	México
58 Consejo de Evaluación del Desarrollo Social de la Ciudad de México	C. C.	Nacional	05/06/2019	Indeterminada	México
59 Instituto Nacional de las Mujeres	C. C.	Nacional	31/05/2019	Indeterminada	México
60 Instituto de Ingeniería, UNAM	B. C.	Nacional	15/05/2019	Indeterminada	México
61 Centro de Investigaciones y Estudios de Género, UNAM	B. C.	Nacional	11/04/2019	Indeterminada	México
62 Fundación Terapia de Reencuentro, España	C. C.	Internacional	13/03/2019	13/03/2029	España
63 Seminario de Investigación en Juventud, UNAM	B. C.	Nacional	22/02/2019	22/02/2022	México
64 Universidad Intercultural Maya de Quintana Roo	C. C.	Nacional	05/11/2018	05/11/2021	México
65 Coordinación de Universidad Abierta y Educación a Distancia, UNAM	B. C.	Nacional	02/04/2018	02/04/2021	México
66 Instituto Nacional de Ciencias Penales	C. C.	Nacional	10/03/2018	10/03/2022	México
67 Universidad Keimyung, Corea del Sur	C. C.	Internacional	02/02/2018	02/02/2023	Corea del Sur
68 Instituto de Investigaciones Sociales, UNAM	B. C.	Nacional	13/11/2017	13/11/2020	México
69 Instituto de la Educación Básica del Estado de Morelos	C. C.	Nacional	25/10/2017	25/10/2021	México
70 Universidad Babes Bolyai, Rumania	C. C.	Internacional	29/08/2017	29/08/2022	Rumania
71 El Colegio de Morelos	C. C.	Nacional	26/06/2017	26/06/2022	México
72 Unidad de Investigación sobre Representaciones Culturales y Sociales, UNAM	B. C.	Nacional	17/01/2017	17/01/2022	México
73 Universidad del Comahue, Argentina	C. C.	Internacional	21/04/2016	21/04/2022	Argentina
74 Universidad Autónoma del Estado de Morelos	C. E. C.	Nacional	01/10/2015	01/10/2020	México
75 Instituto Tecnológico Superior de San Miguel el Grande, Oaxaca	C. C.	Nacional	20/08/2015	20/08/2020	México
76 Fundación Entornos, Morelos	C. C.	Nacional	15/04/2011	Indeterminada	México
77 Centro de Bachillerato Tecnológico Agropecuario 154, Morelos	C. C.	Nacional	20/04/2009	Indeterminada	México
78 Universidad La Salle, Cuernavaca	C. C.	Nacional	08/10/2008	Indeterminada	México
79 Academia Nacional de Investigación y Desarrollo, A.C	C. E. C.	Nacional	18/09/2008	Indeterminada	México
80 Universidad La Salle, Cuernavaca	C. C.	Nacional	22/08/2008	Indeterminada	México
81 Instituto de la Mujer para el Estado de Morelos	C. C.	Nacional	31/08/2006	Indeterminada	México
82 Ejido de Cuentepec, municipio de Temixco, Morelos	C. C.	Nacional	07/07/2005	07/07/2035	México
83 Comunidad Agraria de Cuentepec, municipio de Temixco, Morelos	C. C.	Nacional	04/07/2005	04/07/2035	México
84 Instituto Interamericano de Cooperación para la Agricultura, Costa Rica	C. C.	Internacional	25/05/2004	Indeterminada	Costa Rica

Fuente: Elaboración propia a partir de datos del Departamento de Vinculación e Intercambio.

Notas: Convenio de colaboración (C. C.); convenio específico de colaboración (C. E. C.); bases de colaboración (B. C.); convenio de prórroga (C. P).

*El convenio número 5 es para elaborar un proceso de consulta seguido de un foro y el número 6 para las actividades 2.3 y 2.4 de la Meta MF2: Educación Sexual Integral.

**Las bases de colaboración con los números 11 y 12 corresponden a diferentes publicaciones sobre agenciamiento de desarrollo.

***Las bases de colaboración con el número 18 son para el Diplomado en Formación Docente, mientras que las del número 10 son en materia editorial.

****El convenio 80 es de colaboración para el apoyo de la maestría en Educación con Énfasis en Docencia, mientras que el identificado con el número 78 es un convenio de colaboración académica



PROGRAMAS, SEMINARIOS Y REDES DE LA UNAM EN LOS QUE PARTICIPA PERSONAL ACADÉMICO DEL CRIM, 2020-2023

Programas

- Programa de Investigación en Cambio Climático (PINCC)
- Programa Universitario de Estudios de la Diversidad Cultural y la Interculturalidad (PUIC)
- Programa Universitario de Estudios de Educación Superior (PUEES)
- Programa Universitario de Estudios del Desarrollo (PUED)
- Programa Universitario de Estudios sobre Asia y África (PUEAA)
- Programa Universitario de Estudios sobre la Ciudad (PUEC)

Seminarios

- Seminario de Investigación en Juventud (SIJ)
- Seminario sobre Sociedad del Conocimiento y Diversidad Cultural (SSCDC)
- Seminario Universitario de Estudios sobre Desplazamiento Interno, Migración, Exilio y Repatriación (SUDIMER)
- Seminario Universitario de la Modernidad: Versiones y Dimensiones (SUM)
- Seminario Universitario Interdisciplinario de Estudios Rurales (SUIER)
- Seminario Universitario Interdisciplinario sobre Envejecimiento y Vejez (SUIEV)

- Seminario Universitario Interdisciplinario sobre Violencia Escolar (SUIVE)
- Seminario Universitario sobre Sociedad, Instituciones y Recursos (SUESIR)

Redes

- Red de Educación Continua (REDEC)
- Red Universitaria de Responsables de Internacionalización (RURI)

Fuente: Elaboración propia a partir de datos del Departamento de Vinculación e Intercambio del CRIM



LA GESTIÓN TÉCNICA EN EL CRIM

CURSOS RECIBIDOS POR EL PERSONAL ADSCRITO A LA SECRETARÍA TÉCNICA

Total para la Secretaría Técnica

Acciones de capacitación y profesionalización	2020	2021	2022	2023
Competencias técnicas	53	78	101	59
Conocimientos normativos o jurídicos	14	18	18	12
Liderazgo organizacional y superación	10	11	16	6

Departamento de Cómputo y Tecnologías de la Información

Acciones de capacitación y profesionalización	2020	2021	2022	2023
Competencias técnicas	32	54	61	44
Conocimientos normativos o jurídicos	5	6	8	2
Liderazgo organizacional y superación	2	4	5	0

Departamento de Publicaciones y Comunicación de las Ciencias y las Humanidades

Acciones de capacitación y profesionalización	2020	2021	2022	2023
Competencias técnicas	18	18	33	7
Conocimientos normativos o jurídicos	4	9	7	4
Liderazgo organizacional y superación	3	5	7	3

Coordinación de Biblioteca y Servicios Digitales de Información

Acciones de capacitación y profesionalización	2020	2021	2022	2023
Competencias técnicas	1	3	1	6
Conocimientos normativos o jurídicos	1	1	3	3
Liderazgo organizacional y superación	4	1	2	1

Asistente de la Secretaría Técnica

Acciones de capacitación y profesionalización	2020	2021	2022	2023
Competencias técnicas	2	3	6	2
Conocimientos normativos o jurídicos	4	2	0	3
Liderazgo organizacional y superación	1	1	2	2

Obras dictaminadas por el Comité Editorial

Año	Obras recibidas para proceso editorial	Obras que pasaron por la etapa de revisión por pares	Obras aprobadas para su publicación
2020	11	8	10*
2021	14	10	8
2022	23	13	9
2023	13	8	8
Total	61	39	35

*Dos obras aprobadas para su publicación ingresaron en 2019 a revisión por pares.

Artículos de la revista *Cultura y Representaciones Sociales* recibidos y aprobados para su publicación 2020-2024

Año	Artículos recibidos para iniciar el proceso editorial	Aprobados para su publicación
2020	72	32
2021	82	22
2022	81	17
2023	55	6
Total	290	77

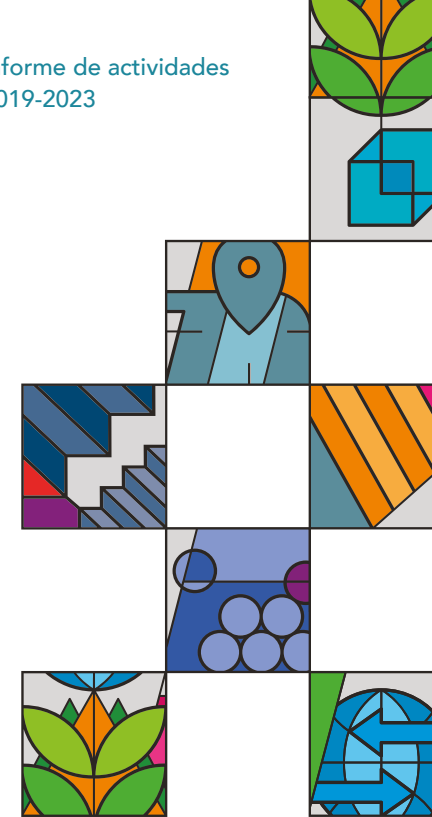

Artículos y reseñas aprobadas en CYRS para su publicación en los dos últimos números (33 y 34):

Vol. 17, núm. 33

1. Ávila Huerta, A. (2022). La dimensión sexual de la identidad: entre ser, nombrar y actuar. *Cultura y Representaciones Sociales*, 17(33), 1-25.
2. Marsollier, R. G. y Hanne, A. V. (2022). Representaciones sociales asociadas a burnout y engagement en el empleo público. *Cultura y Representaciones Sociales*, 17(33), 1-23.
3. Papez, B. (2022). Nostalgias en pandemia: la representación común del pasado como recurso de sociabilidad en estudiantes universitarios del Área Metropolitana de Buenos Aires. *Cultura y Representaciones Sociales*, 17(33), 1-21.
4. Hernández Quiroz, A. (2022). El festival Kumbha Mela en tiempos de pandemia: naturaleza e imaginario religioso en la India moderna. *Cultura y Representaciones Sociales*, 17(33), 1-27.
5. Angulo Partida, J. P. (2022) Representaciones del paisaje ribereño colimense a finales del siglo XIX e inicios del XX a través de las letras del profesor Gregorio Torres Quintero. *Cultura y Representaciones Sociales*, 17(33), 1-22.
6. Molina Rodríguez, N. E., López Molina, S. A. y Chávez Torres, G. (2022). Un miedo que carcome, la impotencia de mujeres y hombres jóvenes ante el acoso sexual callejero. *Cultura y Representaciones Sociales*, 17(33), 1-33.

7. Ospina Escobar, A. M. (2022). Lilita y Eva. Estereotipos frente a mujeres usuarias de sustancias en proveedores de servicios de tratamiento residencial. *Cultura y Representaciones Sociales*, 17(33), 1-34.
8. León Alvarado, L. S. (2022). Fotografía publicitaria y configuración de imaginarios turísticos de pueblos mexicanos: Pueblos Mágicos en México. *Cultura y Representaciones Sociales*, 17(33), 1-27.
9. Sandoval Aragón, S. L. (2022). Reseña del libro *Microcosmos. Théorie des champs*. *Cultura y Representaciones Sociales*, 17(33), 1-19.

Vol. 17, núm. 34

1. Jaimes Martínez, K. L. (2023). Posturas en tensión sobre el trabajo infantil: abolicionismo y valoración crítica. *Cultura y Representaciones Sociales*, 17(34), 1-21.
2. Rodríguez Ugalde, D. C. y Chávez González, M. L. (2023). Territorio, género, inseguridad y re-existencias: subjetividades del personal escolar en contextos de violencia por el crimen organizado en Michoacán. *Cultura y Representaciones Sociales*, 17(34), 1-36.
3. Algranti, J. (2023). Tres estudios sobre la inclasificación religiosa. Exploraciones sobre la producción y el consumo de cultura material evangélica en Buenos Aires, Argentina. *Cultura y Representaciones Sociales*, 17(34), 1-30.
4. Ramírez-García, S., González-Cabañas, A. A. y Trujillo-Ortega, L. E. (2023). Comiendo con violencia. Comientes frente al Régimen Alimentario Corporativo. *Cultura y Representaciones Sociales*, 17(34), 1-38.
5. Yóval Hernández, M. E. y Lara Tronco, H. F. (2023). Prácticas letradas de sordos adultos. *Cultura y Representaciones Sociales*, 17(34), 1-38.



- ciones Sociales*, 17(34), 1-34.
6. García Canal, E. (2023). Operaciones estéticas: la inserción del extrañamiento como irrupción política. *Cultura y Representaciones Sociales*, 17(34), 1-22.
 7. Macleod, M. (2023). Entre la desaparición y el desplazamiento forzado en México: vivencias de dos mujeres buscadoras. *Cultura y Representaciones Sociales*, 17(34), 1-30.
 8. Tirado Segura, R. (2023). Una lectura de las grandes significaciones de las guerrillas latinoamericanas de los años setenta. *Cultura y Representaciones Sociales*, 17(34), 1-21.

Producción de contenidos digitales, 2019-2023

Banners y contenidos	2019-2020		2020-2021		2021-2022		2022-2023	
	Núm. proyectos	Total contenidos	Núm. proyectos	Total contenidos	Núm. proyectos	Total contenidos	Núm. proyectos	Total contenidos
Booktrailer	1	1	8	8	1	1	—	—
Presentaciones de libro	14	20	16	113	14	27	9	59
Banners de eventos académicos	11	54	42	927	99	2,032	86	1,610
Menciones, felicitaciones y obituarios	2	4	9	38	12	40	10	41
Comunicados	1	2	1	2	—	—	2	27
Pronunciamientos	—	—	2	10	—	—	—	—
Campaña de concientización	—	—	—	—	—	—	1	72
Entrevistas	18	36	1	1	1	15	1	6
Eventos institucionales	—	—	2	48	3	22	—	—
CInIG	2	8	15	69	20	101	5	32
Convocatorias e invitaciones	9	26	7	39	7	70	6	58
Logotipos	—	—	—	—	1	1	—	—
Varios	6	87	9	24	4	26	10	55
Total	64	238	112	1,279	162	2,335	130	1,960

Presencia de los libros del CRIM en actividades de difusión

2019-2020

Prisma Radio UNAM

1. *Gilbert Durand escritos musicales*. Noviembre, 2019.
2. *México: mujeres insurgentes de los años 70. Género y lucha armada*. Noviembre, 2019.
3. *De parejas, hogares, instituciones y espacios comunitarios. Violencias contra las mujeres en México (Endireh 2016)*. Enero, 2020.

FIL Palacio de Minería, 2020.

1. *Crisis y migración de la población venezolana. Entre la desprotección y la seguridad jurídica en Latinoamérica*. Febrero, 2020.
2. *Atlas biocultural de huertos familiares en México: Chiapas, Hidalgo, Oaxaca, Veracruz y península de Yucatán*. Febrero, 2020.
3. *Crónicas de la basura universitaria*. Febrero, 2020.
4. *¿Formas alternativas de trabajo en el mundo globalizado?* Febrero, 2020.
5. *Desarrollo y condiciones de vida en ciudades de México: el sistema urbano y las zonas metropolitanas de Cuernavaca y Querétaro*. Febrero, 2020.
6. *Cultura, transacciones internacionales y el Antropoceno*. Febrero, 2020.
7. *Experiencias de salvaguardia del patrimonio inmaterial: otros caminos; Tomo 1 Botones de muestra y Tomo 2 Patrimonialización en un mundo globalizado*. Febrero, 2020.

8. *México: mujeres insurgentes de los años 70. Género y lucha armada*. Febrero, 2020.
9. *De parejas, hogares, instituciones y espacios comunitarios. Violencias contra las mujeres en México (Endireh 2016)*. Marzo, 2020.
10. *Nuevas rutas y evidencias en los estudios sobre violencia y sexualidad de adolescentes mexicanos: contribuciones con base en una encuesta en escuelas (Enessaep)*. Marzo, 2020.

Feria del Libro Morelos

1. *Violencia contra mujeres: sobre el difícil diálogo entre cifras y acciones de gobierno*. Septiembre, 2020.

2020-2021

Presentaciones virtuales CRIM

1. *Feminismo socioambiental: Revitalizando el debate desde América Latina*. Noviembre, 2020.
2. *Gobernanza ambiental: conservación de áreas naturales protegidas urbanas y servicios ambientales: El caso de los sistemas de Guadalajara y Monterrey, México*. Febrero, 2021.
3. *La Investigación narrativa en educación: espacio de encuentro con la diversidad cultural*. Marzo, 2021.
4. *Naturaleza y neoliberalismo en América Latina*. Marzo, 2021.
5. *Transformando al mundo y a México: Objetivos de Desarrollo Sostenible 2030: justicia, bienestar, igualdad y paz con perspectiva de género*. Abril, 2021.
6. *¿Quo vadis, Tepito?* Abril, 2021.
7. *Movilidad académica latinoamericana de estudiantes normalistas*. Mayo, 2021





8. *Carrera ceremonial en honor a Cuauhtémoc de Ciudad de México a Ixcateopan, Guerrero*. Mayo, 2021.
9. *Economía creativa en las ciudades de México: Un estudio sobre la presencia y vinculaciones de las Industrias-Ocupaciones Creativas y Culturales en el sistema urbano de México*. Mayo, 2021.
10. *Reflexiones de género sobre cambio climático en comunidades rurales del centro de México*. Agosto, 2021.
11. *Dolce convivio: Compositibles del trashumante urbis*. Septiembre, 2021.

Facultad de Psicología, UAEM

1. *Feminismo socioambiental: Revitalizando el debate desde América Latina*. Agosto, 2021.

ITESM-Cuernavaca

1. *Dolce convivio: Compositibles del Trashumante urbis*. Septiembre, 2021.

V Feria del libro Latinoamericano y del Caribe

1. *Agentes y actores en la economía creativa de México: un estudio cualitativo en las zonas metropolitanas de Guadalajara, Mérida, Oaxaca, Querétaro y Tijuana*. Octubre 2021.
2. *¿Formas alternativas de trabajo en el mundo globalizado?* Octubre, 2021.
3. *Feminismo socioambiental: Revitalizando el debate desde América Latina*. Octubre, 2021.

2021-2022

FIL Palacio de Minería, 2022

1. *Vitalismo filosófico y crítica a la axiomática capitalista en el pensamiento de Deleuze, y Vitalismo deleuziano: perspectivas críticas sobre la axiomática capitalista*. Marzo, 2022.
2. *Cine comunitario en Morelos: convergencia tecnológica y cultural en la creatividad colectiva*. Marzo, 2022.

Feria Internacional del Libro de las Universitarias y Universitarios, FILUNI 2022

1. *Papel surcado: apuntes nahuas entre el cornejal y la cocina*. Agosto, 2022.
2. *Inserción ocupacional de personas venezolanas: profesionales del sector petrolero en Villahermosa, México y Houston, Estados Unidos*. Septiembre, 2022.
3. *Epistemología de la complejidad para la investigación académica*. Septiembre, 2022.

Facultad de Psicología, UAEM.

1. *Papel surcado: apuntes nahuas entre el cornejal y la cocina*. Agosto, 2022.

Museo Morelense de Arte Popular.

1. *Papel surcado: apuntes nahuas entre el cornejal y la cocina*. Septiembre, 2022.

Museo Nacional de Culturas Populares

1. *Papel surcado: apuntes nahuas entre el cornejal y la cocina*. Septiembre, 2022.



2022-2023

Congreso del Consejo Mexicano de las Ciencias Sociales 2022

1. *La vivienda en propiedad y otras opciones de mercado: ¿solución habitacional estancada o activo de inversión creciente?* Noviembre, 2022.
2. *Inserción ocupacional de personas venezolanas: profesionales del sector petrolero en Villahermosa, México y Houston, Estados Unidos.* Noviembre, 2022.

Feria Universitaria del Libro UAEM 2022

1. *Agenciamiento de desarrollo y potenciales territoriales: experiencias en el norte de México y Cuba.* Noviembre, 2022.
2. *Contención y mitigación de la COVID-19 en Asia-Pacífico: programas y acciones clave durante 2020.* Noviembre, 2022.
3. *Reconceptualizar la seguridad y la paz: una antología de estudios sobre género, seguridad, paz, agua, alimentos, cambio climático y alternativas.* Noviembre, 2022.
4. *Ciudad Juárez, Medellín, Río de Janeiro: paradigmas de violencia criminal y de resiliencia social.* Noviembre, 2022.

Feria Internacional del Libro Guadalajara 2022

1. *Imaginarios mayas en la música contemporánea: S. Revueltas, A. Ginastera y G. Scelsi.* Diciembre, 2022.
2. *¿Redes o gobernanza? Experiencias de colaboración entre actores.* Diciembre, 2022.

3. *Movilidad residencial y cotidiana en Cuernavaca: sujetos, prácticas y territorios.* Diciembre, 2022.
4. *Violencia obstétrica y ciencias sociales: estudios críticos en América Latina.* Diciembre, 2022.

Presentaciones virtuales CRIM

1. *La vivienda en propiedad y otras opciones de mercado: ¿solución habitacional estancada o activo de inversión creciente?* Enero, 2023.

FIL Palacio de Minería, 2023.

2. *Agenciamiento de desarrollo y territorios, y Agenciamiento de desarrollo y potenciales territoriales.* Febrero, 2023.
3. *Deleuze, el indio de los filósofos.* Febrero, 2023.
4. *La permanencia del vacío: ficciones y símbolos japonesas en la narrativa mexicana contemporánea (1980-2015).* Febrero, 2023.

V Feria del Libro Humanístico, IIF-UNAM

5. *Imaginarios mayas en la música contemporánea: S. Revueltas, A. Ginastera y G. Scelsi.* Junio, 2023.
6. *Feria Internacional del Libro de las Universitarias y Universitarios 2023*
7. *México: mujeres insurgentes de los años 70. Género y lucha armada.* Agosto, 2023.
8. *La sustentabilidad en la UNAM: un estudio a partir del gobierno universitario 1991-2018.* Septiembre, 2023.





Libros comercializados por año y lugar de venta

Año	Ferias	Librerías	Tienda electrónica	Total
2020	116	38	43	197
2021	298	28	68	394
2022	260	193	67	520
2023 ¹	98	74	31	203
Total	772	333	209	1,314

¹ Enero a mayo de 2023

Sitios web principales y periféricos

Portal	Plataforma	URL
Portal web del CRIM	WordPress	https://www.crim.unam.mx/
Repositorio Universitario CRIM	DSpace	https://ru.crim.unam.mx/
Libros CRIM	OMP	https://libros.crim.unam.mx/
Vitalismo Filosófico	Drupal	https://vitalismofilosofico.crim.unam.mx
Comisión Interna para la Igualdad de Género	Drupal	https://equidaddegenero.crim.unam.mx/
Educación Continua	Moodle	https://econtinua.crim.unam.mx
Reserva de espacios CRIM	MRBS	https://espacios.crim.unam.mx
Imaginario de la naturaleza	Drupal	https://imaginario.crim.unam.mx/imanat
Encuestas en línea	Drupal	https://limesurvey.crim.unam.mx/limesurvey
Encuestas en línea 2022	Limesurvey	https://limesurvey.crim.unam.mx/2022/
Revista Cultura y Representaciones Sociales	OJS	https://www.culturayrs.unam.mx/



LA GESTIÓN ADMINISTRATIVA EN EL CRIM

PRESUPUESTO OPERATIVO AUTORIZADO AL CRIM POR PARTIDAS, 2020-2023

Grupo 100. Presupuesto operativo autorizado al CRIM, 2020-2023

Partida	Concepto	2020	2021	2022	2023	2020-2023
154	Tiempo extraordinario para el personal administrativo	81,818.00	81,818.00	84,681.00	84,681.00	332,998.00
187	Honorarios para apoyo académico	316,882.00	327,656.00	327,656.00	0.00	972,194.00
196	Compensaciones al personal administrativo por laborar en días festivos o de descanso obligatorio	147,719.00	147,719.00	152,889.00	152,889.00	601,216.00
197	Prima dominical al personal administrativo	32,837.00	32,837.00	33,986.00	33,986.00	133,646.00
	Total	579,256.00	590,030.00	599,212.00	271,556.00	2,040,054.00

Grupo 200. Presupuesto operativo autorizado al CRIM, 2020-2023

Partida	Concepto	2020	2021	2022	2023	2020-2023
211	Viáticos para el personal	87,750.97	0.00	132,834.63	407,322.62	627,908.22
212	Pasajes aéreos	52,439.74	21,600.00	186,129.50	178,028.00	438,197.24
214	Gastos de intercambio	0.00	65,494.00	69,090.37	73,845.00	208,429.37
215	Gastos de trabajo de campo	0.00	49,671.00	28,001.00	172,335.00	250,007.00
216	Gastos por reuniones de trabajo	16,249.00	16,249.00	57,708.00	16,249.00	106,455.00
218	Otros pasajes	284.00	178.93	10,367.00	8,867.00	19,696.93
222	Edición y digitalización de libros y revistas	695,262.00	562,422.19	507,301.25	540,000.00	2,304,985.44
223	Encuadernaciones e impresiones	0.00	6,313.00	30,688.20	20,000.00	57,001.20
231	Servicios de mantenimiento de equipo de laboratorio y diverso	6,703.64	26,588.71	68,096.00	78,096.00	179,484.35
232	Servicios de mantenimiento por contrato para edificios e instalaciones	161,221.70	407,538.15	973,415.80	485,708.50	2,027,884.15
233	Servicios de mantenimiento para equipo de computo	33,999.00	33,999.00	12,532.00	12,532.00	93,062.00
235	Servicios de talleres externos para equipo de transporte	78,394.00	62,563.38	55,884.00	107,156.00	303,997.38
243	Otros servicios comerciales	1,228,589.37	556,743.74	437,112.15	921,370.93	3,143,816.19
245	Gastos por derechos y otros impuestos	18,000.00	6,780.50	8,000.00	10,000.00	42,780.50
248	Cuotas de afiliación e inscripción	137,375.00	57,553.30	69,332.00	130,547.00	394,807.30
249	Licencias de sistemas informáticos	206,800.00	231,064.04	96,856.81	67,804.07	602,524.92
253	Mensajería, correos y telégrafos	24,805.00	24,805.00	16,006.00	31,006.00	96,622.00
	Total	2,747,873.42	2,129,563.94	2,759,354.71	3,260,867.12	10,897,659.19





Grupo 400. Presupuesto operativo autorizado al CRIM, 2020-2023

Partida	Concepto	2020	2021	2022	2023	2020-2023
411	Artículos materiales y útiles diversos	319,299.00	447,035.37	785,912.00	777,324.50	2,329,570.87
413	Combustibles y lubricantes	360,859.00	195,465.00	294,424.00	250,000.00	1,100,748.00
414	Materiales de mantenimiento para edificios	845,726.17	555,562.94	0.00	0.00	1,401,289.11
431	Mobiliario, equipo e instrumental menores	41,787.00	400,811.83	124,446.00	147,512.00	714,556.83
	Total	1,567,671.17	1,598,875.14	1,204,782.00	1,174,836.50	5,546,164.81

Grupo 500. Presupuesto operativo autorizado al CRIM, 2020-2023

Partida	Concepto	2020	2021	2022	2023	2020-2023
511	Mobiliario	319,299.00	447,035.37	785,912.00	0.00	1,552,246.37
512	Equipo instrumental	184,475.39	240,963.16	169,153.00	27,319.00	621,910.55
514	Equipo de cómputo	269,573.98	307,391.52	65,833.68	204,714.00	847,513.18
521	Libros	88,491.00	87,491.00	96,491.00	108,125.00	380,598.00
523	Revistas, técnicas y científicas	78,340.00	79,340.00	70,341.00	58,707.00	286,728.00
	Total	940,179.37	1,162,221.05	1,187,730.68	398,865.00	3,688,996.10



Ingresos extraordinarios del CRIM, 01 de octubre, 2019 a 31 de julio, 2023

Concepto	2019-2020	2020-2021	2021-2022	2022-2023	2019-2023
Convenios					9,574,653.33
<i>Gobierno del estado de Morelos</i>	480,000.00	350,100.00	1,258,400.00	—	2,088,500.00
<i>Universidad de Glasgow</i>	—	519,821.93	489,335.85	—	1,009,157.78
<i>Universidad de Oslo</i>	—	—	2,659,124.13	—	2,659,124.13
<i>Unesco</i>	—	455,641.60	830,512.80	—	1,286,154.40
<i>Centro de Cooperación Internacional en Investigación Agronómica para el Desarrollo</i>	—	—	218,696.32	—	218,696.32
<i>Secretaría de finanzas y administración del estado de Guerrero</i>	—	—	300,000.00	—	300,000.00
<i>Gobierno del Estado de México</i>	—	—	—	247,620.70	247,620.70
<i>Coordinación de la Investigación Científica</i>	20,000.00	—	—	—	20,000.00
<i>Impepac</i>	—	—	—	545,400.00	545,400.00
<i>Instituto Nacional Electoral</i>	—	1,200,000.00	—	—	1,200,000.00
Cursos y diplomados					933,451.65
<i>Diplomado de especialización "Género, desarrollo y sustentabilidad: herramientas teórico-metodológicas para el estudio de la crisis socioambiental"</i>	47,500.00	—	—	—	47,500.00
<i>Curso taller "Metodología de la investigación cualitativa"</i>	—	—	51,450.00	—	51,450.00
<i>Diplomado "Filosofía para niños y niñas"</i>	—	—	49,953.47	—	49,953.47
<i>Curso "Identificación, prevención y sanción del hostigamiento y acoso sexual (HAS)"</i>	—	—	17,745.00	—	17,745.00
<i>Curso "Escritura y corrección: escribir bien o escribir mal con fundamentos. La ortografía actual de la real academia española"</i>	—	—	24,300.00	24,750.00	49,050.00
<i>Taller "Ecuaciones estructurales para investigadores en ciencias del comportamiento y del bienestar"</i>	—	—	16,875.00	—	16,875.00
<i>Diplomado a distancia "Restauración ecológica con participación social"</i>	—	—	232,966.50	170,097.39	403,063.89
<i>Curso "Administración y gestión local, hacia los objetivos de desarrollo sostenible"</i>	—	—	11,400.00	—	11,400.00
<i>Curso "Hostigamiento y acoso sexual, dirigido a peritos del tribunal de justicia del Estado de México"</i>	—	—	92,800.00	—	92,800.00
<i>Curso taller "Análisis artesanal de datos cualitativos"</i>	—	—	29,547.26	29,400.00	58,947.26
<i>Curso "Representaciones sociales y género"</i>	—	—	3,187.03	—	3,187.03
<i>Curso-taller: "Redacción de textos académicos"</i>	—	11,100.00	—	—	11,100.00
<i>Curso "La gestión de residuos sólidos urbanos"</i>	—	17,280.00	—	—	17,280.00
<i>Curso taller: "Redacción de textos académicos"</i>	—	—	—	19,200.00	19,200.00
<i>Curso taller: "Huertos familiares, urbanos y escolares"</i>	—	—	—	11,400.00	11,400.00
<i>Curso: "Identificación, prevención y sanción del hostigamiento y acoso sexual (HAS)" Salud Digna</i>	—	—	—	72,500.00	72,500.00
Venta de publicaciones					236,477.25
<i>DGPFE venta de libros</i>	29,994.50	39,763.91	61,872.36	59,084.28	190,715.05
<i>Venta directa de libros</i>	—	1,926.00	17,289.70	26,546.50	45,762.20
Copias	40.00	—	15.17	—	55.17
Proyectos PAPIIT	1,297,004.00	1,354,205.00	1,553,711.00	1,293,662.00	5,498,582.00
Proyectos Conahcyt	312,139.00	694,118.00	—	—	1,006,257.00
Total	2,186,677.50	4,643,956.44	7,919,181.59	2,499,660.87	17,249,476.40

