

# Segundo INFORME

Dra. Laura Susana Acosta Torres

---

2022-2023

2º PERIODO

---



► Agosto 2023

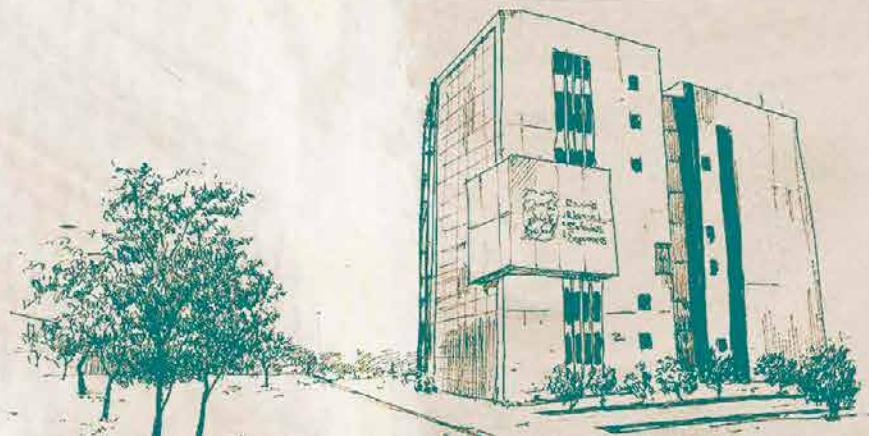

# Segundo INFORME

Dra. Laura Susana Acosta Torres

2022-2023 2º PERIODO

## Contenido

Presentación 4

### 05 *Una Comunidad viva*

- 06 Cultura de paz
- 08 Género, diversidades y masculinidades
- 13 Campus sostenible
- 20 Difusión y extensión de la cultura
- 28 Cuerpos colegiados y toma de decisiones

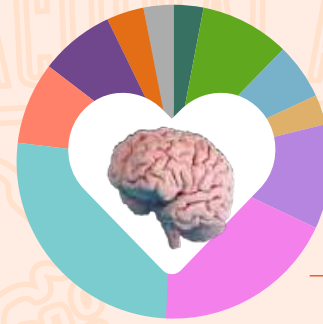

### 32 *Una Comunidad saludable*

- 33 Apoyo psicoeducativo
- 36 Departamento de Salud Pública
- 39 Acciones de prevención para la salud



### 44 *Una Comunidad emprendedora*

- 45 Innovación y emprendimiento



### 49 *Una Comunidad que trasciende*

- 50 Educación de calidad y comunidad estudiantil
- 69 Personal académico
- 77 Investigación
- 84 Reconocimientos a académicos/as

# Segundo INFORME

Dra. Laura Susana Acosta Torres

2022-2023 2º PERIODO



## Contenido

### 87 *Una Comunidad que traspasa fronteras*

88 Internacionalización e Idiomas

91 Educación continua, divulgación del conocimiento y vinculación nacional

100 Movilidad estudiantil

103 Programas Insignia de responsabilidad social

112 Fundación UNAM Capítulo Guanajuato

114 Comunicación social y difusión de programas académicos

120 Revista Entreciencias: diálogos en la sociedad del conocimiento

123 Trabajo editorial

125 Modelando el proceso enseñanza-aprendizaje

133 Interprofesionalismo

136 Diálogo que construye



### 145 *Una Comunidad que trabaja de forma colaborativa*

146 Mejora de los servicios ofrecidos en la entidad

149 Acciones para el resguardo de la seguridad

151 Mejora en sistemas administrativos

156 Consideraciones finales



# Presentación

## El impacto que la ENES León y la Unidad de Extensión San Miguel de Allende, tienen en el Estado de Guanajuato y en la región del Bajío

se ve reflejado de forma particular en este ciclo escolar, en el que gracias a la vinculación institucional se logró sacar adelante proyectos importantes que fortalecen el trabajo en los tres ejes sustantivos que dan sentido a la labor universitaria: la academia, la investigación y la extensión de la cultura.

La energía desbordada de esta comunidad, acerca cada vez más el trabajo de las y los universitarios a la sociedad, y de esta forma impulsa a otros sectores determinantes que influyen en el desarrollo de la región y del país. Además, se muestra cada vez más reflexiva en torno a un humanismo crítico, que contribuye a la producción de conocimiento, a la labor investigativa, al fortalecimiento de una cultura de paz y a la consolidación de la responsabilidad social.

En el marco de un ambiente universitario que prioriza el respeto a la diversidad de pensamiento y a su libre expresión, este año se realizaron diversas actividades que fortalecen la integración y la identidad de la ENES en León y la Extensión San Miguel de Allende.

La argumentación crítica y el diálogo, son constantes que abanderan el trabajo de la comunidad académica y del alumnado; y que se complementan con las alianzas multidisciplinarias que fortalecen la vinculación institucional y que logran tener alcances a nivel internacional.

Los resultados de un ciclo escolar, por demás en movimiento, son gracias al trabajo de una comunidad viva, en experiencia y juventud que ha logrado complementarse a través del tiempo, en donde cada persona es importante para construir desde su espacio un entorno diverso, que edifica la consolidación de este proyecto universitario.



# Una Comunidad Viva



La comunidad de la ENES León y de la Unidad de Extensión San Miguel de Allende, se integró este ciclo escolar por 1, 628 personas, de las cuales el 58 % son mujeres y el 42 % hombres, distribuidos de la siguiente manera:

58% MUJERES



42% HOMBRES

GRÁFICA 1.- DISTRIBUCIÓN POR GÉNERO DE LA COMUNIDAD ENES LEÓN Y SAN MIGUEL DE ALLENDE

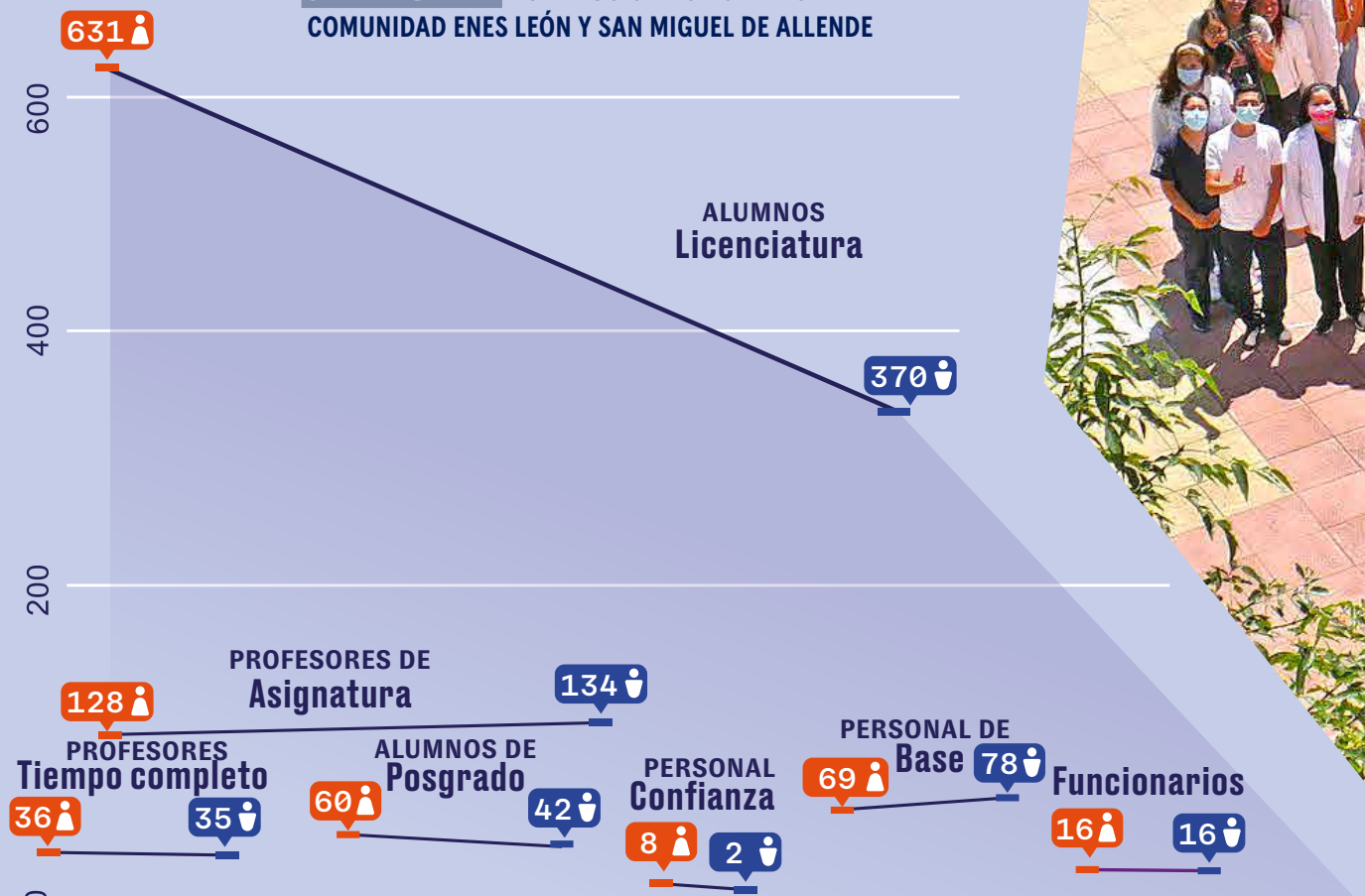

Fuente: Coordinación de Planeación, 2023.



La vida en comunidad, toma como base el respeto a la diversidad y la toma de decisiones de forma colegiada lo que conduce a la búsqueda y fortalecimiento de una cultura de paz.

# CULTURA DE PAZ

## LA TOMA DE DECISIONES COLEGIADA Y LA PLANEACIÓN DE ACCIONES

que promuevan una comunidad en el marco de la cultura de paz, definió el fortalecimiento de temas transversales como la igualdad de género, las diversidades, la sostenibilidad, la promoción de una salud integral y la difusión de la cultura.



**140**

personas participaron en el acto conmemorativo simbólico

**E**

n el marco del día internacional de la paz y con el objetivo

de fomentar el análisis respecto de los actos violentos que ocurren de forma cotidiana en el país, la comunidad ENES León y San Miguel de Allende, participó en el **acto conmemorativo simbólico**, en donde el mensaje fue participar como miembros activos de una sociedad reflexiva que realice acciones específicas a favor de la justicia, la paz y la inclusión; se contó con la participación de **140 miembros de la comunidad universitaria**, además se realizó un círculo de escucha, vuelo de papalotes, clase de yoga, entre otras actividades. En este marco, y a través de la vinculación con la Secretaría de Educación del Estado de Guanajuato (SEG), participamos en el panel **“Acciones que Construyen Entornos Escolares de**

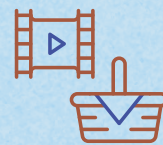

**263**

Personas en el Cine Picnic en el día de la Amistad

**20**



personas en el taller: Las juventudes retando la corrupción

**215**

personas participaron en la Kermese Universitaria



**Paz**”, que se realizó con el objetivo visualizar y difundir las buenas prácticas en materia de Convivencia Escolar, de promoción de la Paz; prevención del hostigamiento y acoso sexual para favorecer los ambientes escolares armónicos libres de violencia. Además se impartió en nuestras instalaciones el taller **“Las juventudes retando la corrupción”**, en el que participaron **20 miembros del alumnado** de la entidad; esta actividad fue dirigida por el equipo del Instituto Internacional Republicano y tuvo como objetivo promover valores cívicos y éticos en el entorno educativo.

En el mes de noviembre, se participó con la **ponencia “Cultura de paz duradera”**, en el foro virtual sobre la Ley de Educación Superior, organizado por el Congreso del Estado de Guanajuato.

Con el objetivo de fomentar una convivencia sana entre la comunidad universitaria se realizaron diferentes actividades en este ciclo escolar. Se organizó un **Cine Picnic** con motivo del día de la amistad, donde se proyectó la película “10 cosas que odio de ti” con la asistencia de **263 miembros**, entre el alumnado, profesorado y personal administrativo, además se realizó una **Kermesse**, en donde 41 alumnos de las diferentes licenciaturas participaron colocando un stand y ofreciendo diferentes productos a la comunidad universitaria, se contó con la asistencia de **215 personas**.

En este tenor también, el alumnado organizó el **Fest Estudiantes**, con motivo del día del estudiante, con actividades como karaoke, stand up, entre otras.

Profesorado de las Licenciaturas en Fisioterapia y Odontología, organizaron para los niños y niñas que son sus pacientes, una **celebración del día del niño y la niña**. En diciembre alumnado y profesorado de Fisioterapia

celebraron un **Brunch Navideño**, donde convivieron con los pacientes de la clínica.

Por su parte la Licenciatura en **Optometría celebró el Día Nacional del Optometrista**, con una convivencia y actividades lúdicas en las canchas del campus.

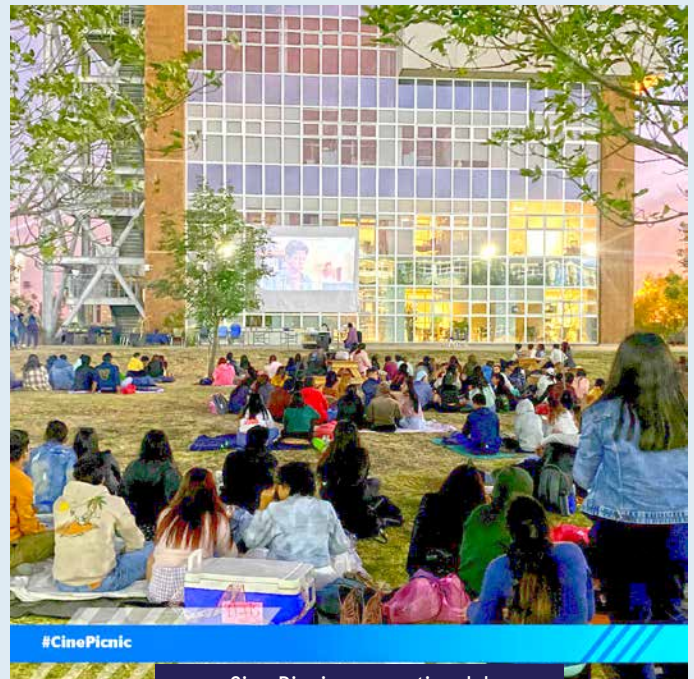

Cine Picnic con motivo del día de la amistad



Celebración del día del niño y la niña

# GÉNERO, DIVERSIDADES Y MASCULINIDADES

**LA DIVERSIDAD LATENTE DE ESTA COMUNIDAD,** mantiene la atención en la promoción de una vida libre de violencia y en el respeto a la integridad humana de cada persona que la compone. Durante el ciclo escolar se realizaron **66 actividades en torno a temáticas de género, diversidades, y masculinidades** con una participación de **3,500 personas**. En relación al número de actividades, se nota un **incremento del 50 %** en relación a las actividades realizadas en el ciclo anterior.

**E**n el mes de septiembre se llevó a cabo el **Foro “Mi Mundo en Clave de Género”**, a través del cual la Comisión Interna para la Igualdad de Género (CINIG), convocó a los **estudiantes** a participar en un espacio de intercambio y narración de experiencias desde la perspectiva de género.

En la Unidad de Extensión San Miguel de Allende, se realizó la **Jornada Académica de Orgullo LGBTQ+**, de manera virtual realizando las siguientes charlas:

“Queer Translation”, “Questioning Traditional Values through Art” y “Las mujeres Trans no somos peligrosas, estamos en peligro”. Además como parte del Programa Institucional de Tutorías, se impartió la charla **“¿Cómo aprendo a ser quien creo que soy? Romper con sistemas de creencias rígidos”**, dirigida al alumnado de la Licenciatura en Traducción, y dentro de la





asignatura de Aproximaciones a los Estudios de Género, se impartió la conferencia “Los estudios de género de los hombres y las masculinidades. Una revisión teórica”, por parte de la Dra. María Guadalupe Sánchez Alba.



Además con el objetivo de promover la libertad de expresión del estudiantado e intervenir los espacios públicos del campus, se difundió la convocatoria “**Murales colectivos**”, en la que participó alumnado de diversas Licenciaturas. Los murales se pueden visitar en la periferia del campus. Mención especial corresponde al mural realizado con motivo del “**Día global de acciones por un aborto legal, seguro y gratuito**”; en el que 60 alumnas de la entidad plasmaron sus manos, expresándose libremente en relación a la despenalización del aborto.

El respeto a las diversidades involucra a toda la comunidad universitaria, es por ello que desde la Secretaría Académica, se invitó al **profesorado** a la plática “**Diversidad sexogenérica**”, impartida por el Lic. Christian Macías Flores, en la que participaron 41 profesores y profesoras. Además dentro de las actividades de inducción para el profesorado se cuenta con la plática “**Introducción a la Igualdad de Género**”, durante este período participaron 38 miembros del profesorado.



Por parte del alumnado se propuso la implementación de **baños sin género** en el campus. Estos espacios buscan crear un ambiente que fomente el respeto hacia la diversidad, la inclusión de todas las identidades de género y la interculturalidad. En el siguiente semestre se publicará una convocatoria de invitación a la comunidad de estudiantes para intervenir artísticamente estos espacios.

Como parte de las actividades dirigidas a **trabajadores de base** se impartió en el mes de abril un **taller corto de “Inclusión y Diversidad”** y en junio un **curso de “Derechos humanos y equidad de género”** con una duración de 20 horas.



Baños sin género

En el mes de noviembre se llevó a cabo la **conferencia “Luchas antipatriarcales en América Latina y México: Los feminismos de acá”** impartida por la Mtra. Sandra Estrada Maldonado, docente de la Universidad de Guanajuato.

La difusión de una vida libre de violencia, es una tarea permanente en la Entidad, que se intensifica con las actividades realizadas en la **Jornada del Día Internacional de la Eliminación de la Violencia contra la Mujer 25N** y en la Jornada Universitaria por la Igualdad de Género. En el marco de la primera y con la colaboración de la comunidad universitaria, se realizó la reactivación de la **instalación “Zapatos rojos”** de la artista Elina Chauvet, la cual visibiliza y denuncia la violencia de género; por su parte en la Unidad de Extensión San Miguel de Allende, se realizó un **recital de piano** por parte de la alumna Vasti Berenice Espinoza Morales. En el mes de noviembre se realizó un **partido amistoso de fútbol** entre alumnas, egresadas, profesoras y administrativas del campus, como un ejercicio de unidad en contra de la violencia con las mujeres y niñas.

En este tenor se realizó la **presentación de las Personas Orientadoras Comunitarias (POC)** de la ENES León y San Miguel de Allende, además de que se llevaron a cabo dos círculos de reflexión, un panel y un jueves lúdico contra la violencia. En este año se realizaron **tres círculos de escucha moderados por las POC** de la ENES León y

San Miguel de Allende.

En el marco del **Día Internacional de la Mujer y la Niña en la Ciencia**, se realizó la charla **“Descubriendo vocaciones científicas”** impartida por la Dra. Alejandra Rougon Cardoso y la Dra. Harumi Shimada Beltrán, en la Escuela de Nivel Medio Superior de la Universidad de Guanajuato.

Dentro de la **Jornada Universitaria por la Igualdad de Género**, se abrieron espacios de reflexión y escucha, que permitieron observar desde diferentes perspectivas este tema.

Se llevó a cabo la **presentación del libro “Los sueños de la niña de la montaña”** de Eufrosina Cruz, donde participaron como comentaristas el Dr. Gonzalo Soltero, el Mtro. Salvador Andrade Ortiz y la alumna Andrea Lizbeth Pérez Pérez.

Se realizó el **conversatorio “Mujeres Líderes en la Academia”** donde participaron la Dra. Tamara Martínez Ruiz, Coordinadora para la Igualdad de Género UNAM; la Dra. Guadalupe Barrena Nájera, Defensoría UNAM Derechos Universitarios; la Dra. Teresita Rendón Huerta, Rectora de la Universidad de Guanajuato Campus León y la Dra. Sofía Ayala Rodríguez, exrectora de la Universidad Tecnológica de León.

Alumnado de la Licenciatura en Desarrollo y Gestión Interculturales orga-

nizó el **coloquio “Violencia de género: Interseccionalidad y espacios de resistencia”**, además la presentación del cuarto número de la revista **“Mujeres del pasado y del Presente”** y el segundo número de la revista **“Foro de Salud sexual, diversidad y empoderamiento”**.



Instalación “Zapatos rojos”



Presentación del libro “Los sueños de la niña de la montaña” de Eufrosina Cruz

Se realizó la **presentación de la bancada feminista del Congreso del Estado de Guanajuato**, en la que participó la Mtra. Dessiré Ángel Rocha, Diputada por Movimiento Ciudadano, la Mtra. Yulma Rocha Aguilar, Diputada por el Partido Revolucionario Institucional y la Esp. Martha Ortega Roque, Diputada por el Partido Verde Ecologista; la presentación fue moderada por la Lic. Alicia Escobar Latapí, Coordinadora de Igualdad de Género y de Difusión Cultural de la ENES León..

Como parte del programa Martes de la UNAM en la Biblioteca, se realizó la **conferencia “El espacio de las mujeres en la ciencia”**, impartida por la Dra. María de los Ángeles Ramírez Trujillo, profesora de asignatura de la ENES León y San Miguel de Allende. También se impartió la **conferencia “Violencia estructural y salud mental de las mujeres”** por la Mtra. Daniela Valera Cato, Cofundadora de Tierra Violeta (Casa comunitaria de conciencia y acción feminista).

Dentro de la misma jornada y con el objetivo de visibilizar el papel de la mujer en el deporte, se llevó a cabo la charla **“Mujeres en el deporte de Alto Rendimiento”**, impartida por las clavadistas Laura Sánchez y Esmeralda Navarro. También se realizó la **charla con Kenya Cuevas**, Directora de la casa de las muñecas Tiresias, quien platicó del activismo en defensa de los derechos humanos realizado desde esta asociación; y la **charla “Movilidad de las mujeres: Experiencia de la escuela de bici y género en Los Castillos”**.

Destaca también el **concierto de son jarocho con “Mujeres Son”**, agrupación en la que participan egresadas de la Licenciatura en Desarrollo y Gestión Interculturales de la ENES León.

Resalta también las **actividades de género gestionadas por la Unidad de Patentamiento, Emprendimiento y Vinculación (UNIEPV)**, como el panel “Violencia de género en el emprendimiento”, “Mujeres en redes sociales”, Retos para el emprendimiento de las mujeres”, “Barreras para el periodismo femenino”, “Mujeres en el deporte”, y la plática con **Michelle Rodríguez**. Desde la **División de Educación Continua e Innovación**, se realizó la **mesa de diálogo “Mujeres transformando México”** con la participación de la Dra. Laura Susana Acosta Torres, Directora de la ENES León y San Miguel de Allende; la Dra. Paulina Uribe Morfín, Jefa de la Unidad de Comisiones Internas de la Coordinación de Igualdad de Género de la UNAM y la Lic. Raquel Tirado Pérez, CEO de Tirden Company; esta mesa fue moderada por la Mtra. María Isabel Loza Vaqueiro, profesora de asignatura de la Licenciatura en Desarrollo y Gestión Interculturales.

En el mes de marzo se realizó el conversatorio **Masculinidades críticas y críticas de**

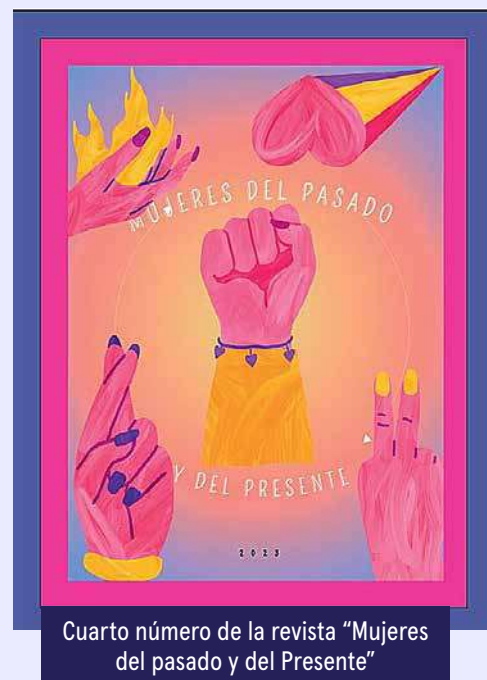

Cuarto número de la revista “Mujeres del pasado y del Presente”



Concierto de son jarocho con “Mujeres Son”



Plática con Michelle Rodríguez



Obra "Apariciones" y taller de la artista Paola García

la **masculinidad dominante**, en donde participaron miembros del alumnado y el profesorado; en este mismo ámbito en el mes de mayo se realizó el **Taller "Hombres, privilegios y costos: Claves para comprender las masculinidades"** dirigido al alumnado de la entidad.

Este año se realizaron dos talleres de escritura creativa en torno al tema de género; el primero **"Taller ensayos sobre lo femenino: qué es y cómo escribir un ensayo"** impartido por Brenda Ríos y el segundo **"Poéticas de lo cotidiano: Voces femininas y la (no) literatura"** impartido por Lola Horner. Además se reactivó la obra **"Apariciones"** de la artista Paola García, mediante el diseño, recorte y creación de un stencil y se presentó la **obra de teatro "Libre o muerta como la Calandria"** bajo la dirección de Obdulia Moreno.

También destaca la **presentación del "Manual de salud sexual para mujeres lesbianas y bisexuales"**, dentro de la Semana de Salud Mental.

En vinculación con la Defensoría de los Derechos Universitarios, Igualdad y Atención a los casos de Violencia de Género; se realizó el **círculo de reflexión sobre "Convivencia e igualdad de género para la comunidad de la ENES León"**.

Como parte de las actividades realizadas en Brigadas Comunitarias y con el objetivo de compartir un mensaje de prevención de la violencia de género en las comunidades, se dieron dos **pláticas sobre el violentómetro** a las personas que asisten a brigadas. Además miembros de la CINIG impartieron una capacitación al alumnado y profesorado que asiste a brigadas en relación a violencia de género.

En el mes de octubre en colaboración con la **Defensoría de la UNAM**, se realizó un **círculo de reflexión** y aprendizaje sobre cuestiones de convivencia e igualdad de género, con la comunidad universitaria de la ENES León.

Como parte de las actividades en el marco de la impartición de la asignatura **"La construcción de las relaciones igualitarias desde la perspectiva de género"**; durante este período la experiencia en el aula fue enriquecedora, ya que la modalidad presencial ha permitido el diálogo abierto, reflexivo y enriquecedor entre los estudiantes.

# CAMPUS SOSTENIBLE

## DESDE SU CONCEPCIÓN, EL CAMPUS DE LA ENES LEÓN SE DISTINGUE POR LA IMPORTANCIA QUE SE LE DA AL DESARROLLO SOSTENIBLE Y LA EDUCACIÓN PARA LA SOSTENIBILIDAD.

Con el modelo de campus sostenible, la institución tiene como objetivo mejorar el desempeño ambiental en torno a diferentes retos como el uso racional del agua y la energía, la disminución y separación de residuos, el mantenimiento de las áreas verdes con especial atención a la flora nativa, el cuidado de la fauna silvestre y doméstica urbana, etc., esto ha sido posible gracias a la realización de diferentes acciones que promueven la consolidación de la sostenibilidad y el cuidado del ambiente como un valor universitario.

**A** partir de la creación del Laboratorio Interdisciplinario de Sostenibilidad ([LAISOS](#)), se desarrollan diferentes proyectos permanentes que contribuyen a la formación de una comunidad consciente y participativa en el desarrollo sostenible del campus hacia una cultura integral para la sostenibilidad.



En este ciclo escolar destaca la entrega del “Distintivo Buenas Prácticas Ambientales” a la ENES León por parte de la Procuraduría Ambiental y de Ordenamiento Territorial del Estado de Guanajuato; este distintivo es el reflejo de las acciones que se realizan en la Escuela en relación a la reducción y aprovechamiento de residuos sólidos, el cuidado y mejoramiento de áreas verdes y la disminución en el consumo de energía.



Entrega del “Distintivo Buenas Prácticas Ambientales”

¡Gracias a todo el equipo de LAISOS por hacer posible este reconocimiento institucional!, especialmente a la Dra. Ilane Hernández Morales por encabezar el proyecto. **#OrgulloENES** 👍.

Durante este ciclo escolar se echó a andar el proyecto “Reserva ecológica de la ENES León”, el cual tiene como objetivo que en las 35 hectáreas que se encuentran frente al campus, se implementen diversas acciones en materia académica y administrativa a fin de restaurar y conservar el Matorral Subtropical del Bajío. Actualmente se realiza un estudio ecológico de comunidades de aves, en colaboración con especialistas de FES Iztacala UNAM, al momento se han detectado 60 especies de aves, muchas de ellas migratorias. Además, será un espacio de reubicación de fauna silvestre, como serpientes y liebres, encontradas en el campus.



Datos de la reserva

**60**  
especies de aves

**32**  
hectáreas

En vinculación con el Centro de Ciencias Explora, se desarrolló el proyecto “Exploradores UNAM”, con el objetivo de promover vocaciones científicas y tecnológicas que contribuyan a generar agentes de cambio. El proyecto se integró por tres módulos: Sostenibilidad en mi entorno, las plantas y su estudio y aprovechamiento de recursos e innovación, en total se impartieron **13 talleres** abiertos al público en general. Se alcanzó un público de 350 personas, 172 hombres y 178 mujeres. Dentro de la colaboración con Explora, se impartió el taller de lombricomposta y microorganismos del suelo en el marco del Domingo con Ciencia, en donde participaron 154 personas.



Exploradores UNAM



Como parte de las actividades permanentes, se realizaron las **Jornadas de Sostenibilidad 2023**, en la que se realizaron dos conversatorios “Conectividad y Sostenibilidad. Puentes entre la naturaleza y la sociedad” y “Visión transdisciplinaria sobre el manejo de las áreas naturales protegidas. Retos y posibilidades”; además resultó un espacio propicio para que el alumnado del posgrado en Ciencias de la Sostenibilidad presentaran los proyectos de investigación en curso. Además, se presentó el pro-

yecto “Lombrices y humus beneficiando nuestros suelos” que se realiza por alumnos de Ciencias Agrogenómicas bajo financiamiento PAPIME, que tiene como objetivo aumentar la capacidad de procesamiento de residuos orgánicos de nuestro campus. Otras actividades fueron, un Rally de residuos plásticos, un mercado de trueque, una estufa solar y una visita al área natural protegida de Sierra de Lobos por parte del alumnado de las Licenciaturas en Desarrollo y Gestión Interculturales y Ciencias Agrogenómicas. Las Jornadas tuvieron un alcance de 60 personas.



Como parte del programa “Huellas de Bienestar Animal”, el cual tiene como objetivo educar para la tenencia responsable de animales de compañía y el bienestar animal, se llevó a cabo **3ra Jornada de Bienestar Animal**, en la cual se realizó una campaña de esterilización para 25 perros y 9 gatos, en colaboración con el Centro de control y bienestar animal de León; además se impartieron dos talleres: “Elaboración de juguetes para perros y gatos con material reciclado” y “Adiestramiento canino básico”. En esta Jornada también **fueron reconocidos los voluntarios y voluntarias que integran el programa**: Dra. María del Carmen Villanueva Vilchis (fundadora), Dra. Fátima del Carmen Aguilar Díaz, Dra. Harumi Shimada Beltrán, Dra. Dulce Alejandra Rougon Cardoso, Mtra. Sandra Paola Muñoz García, Dra. María de los Ángeles Trujillo Ramírez y la Dra. Ilane Hernández Morales.

*Todas ellas son un #OrgulloENES.👍*

También, en el marco del programa se envió un **formulario** a la comunidad con el objetivo de recolectar su opinión y propuestas **en relación a la situación de los perros en el campus**. Los resultados demostraron que el 100 % del alumnado que respondió, está de acuerdo en apoyar la adopción y cuidado de los perros que entran a la ENES. Sin embargo, 20 % de las respuestas indican que no les permiten comer cómodamente en las barras de alimentos y que no deberían entrar a los salones. Este tipo de ejercicios nos permite conocer la opinión de la comunidad universitaria, escuchar sus propuestas e involucrarnos en la solución de los retos del abandono y maltrato animal en México.

Durante el ciclo escolar se dio atención a 60 perros y gatos que consistió en esterilización y atención médica. Se logró la adopción responsable de 9 perros ubicados en nuestro campus.



El proyecto de ciencia ciudadana para **monitorear las colisiones de aves** en la ENES León, siguió su curso, tiene por objetivo monitorear la colisión de aves contra ventanas de edificios, considerada la segunda causa de muerte antropogénica más importante de estos organismos. El proyecto es coordinado por la Dra. Paulina Uribe Morfín, la Dra. Harumi Shimada Beltrán; ambas profesoras-investigadoras de la ENES León y San Miguel de Allende, además de Ian MacGregor Fors, experto en aves, biodiversidad urbana y ecosistemas y profesor de la Universidad de Helsinki, quien enseñó a los universitarios la metodología para recolectar las aves.

*Ellas son un #OrgulloENES.👍*



Dos jornadas de reforestación en el campus de la ENES León

Se realizaron dos jornadas de **reforestación en el campus de la ENES León**, la primera en el mes de agosto 2022 donde se sembraron 160 árboles y la segunda en junio de 2023 donde se sembraron 22, en total se sembraron 182 árboles, de los cuales, 130 fueron especies nativas de Guanajuato y 42 especies de árboles frutales (guayaba y durazno). Se creó el “Arboretum ENES León” en donde se plantaron los 130 arbustos y árboles representativos de la vegetación nativa de Guanajuato, individuos que fueron donados por la Fundación Arboceta Mexicana A.C.

Como parte de las actividades del Programa Universitario de Estudios Interdisciplinarios del Suelo (PUEIS), se conformó una **Red Universitaria de Laboratorios de Suelos (RULabS)**, en la cual participan todos los laboratorios que existen en la UNAM que tienen el suelo como objeto de estudio; LAISOS se integró como parte de esta Red.

Además, se participó en el **2do Foro Socioambiental** “Manos cooperativas. Hacia una cultura

sostenible” con tres pláticas:

1. Presentación del Laboratorio Interdisciplinario de Sostenibilidad (LAISOS) de la ENES León y San Miguel de Allende.
2. Gestión de residuos orgánicos en las cafeterías de la ENES León.
3. Estudio de ecología de comunidades de aves de la Reserva Ecológica de la ENES León.



Como parte de la **5ta Feria de Agricultura Sostenible**, el alumnado de la Licenciatura de Administración Agropecuaria de la materia de alimentos orgánicos y nutracéuticos, invitaron a la comunidad a **degustar los productos cultivados en el huerto** de la ENES León. El huerto de la ENES León se modernizó con la implementación de riego automático con la coordinación del Dr. Aarón I. Vélez Ramírez y alumnado de Ciencias Agrogenómicas y Administración Agropecuaria. Este huerto fue acre-



ditado dentro del distintivo de Buenas Prácticas Ambientales 2022 por el incremento de las áreas verdes y el uso racional del agua.

Se participó en cuatro ocasiones en el programa Prisma Ru de Radio UNAM, con las cápsulas sobre la “Reserva Ecológica de la ENES León” y el “Estudio de colisión de aves en la ENES León”. En total, se concedieron **seis entrevistas** en donde se dio difusión a los proyectos del Laboratorio. Los reportajes fueron publicados en la **Gaceta UNAM, Prisma RU de Radio UNAM, TV UNAM, La silla Rota y el periódico AM.**

Desde LAISOS se impulsaron diferentes campañas, para fomentar en la comunidad buenos hábitos de cuidado del medio ambiente.

- 🌿 Campaña **¿Conoces los Objetivos de Desarrollo Sostenible?** A través de la cual se realizaron diversas infografías, distribuidas por redes sociales en donde se dieron a conocer por el momento 10 de los 17 objetivos de la agenda 2030.
- 🌿 Campaña **“Plantas para ser felices”**. A través de la cual se invitó a la comunidad administrativa de la ENES León y San Miguel de Allende, a colocar una planta en los espacios de trabajo.
- 🌿 Campaña **“ENES ZeroWaste”**. A través de la cual se invitó a la comunidad a reemplazar vasos, cubiertos y contenedores desechables por utensilios reutilizables.
- 🌿 Campaña **“Tapitas con causa”**, en colaboración con el Centro Integral de Apoyo a niños con Cáncer ERANDI A.C., a través de la cual se invitó a la comunidad a donar las tapas de sus envases de plástico para poder adquirir medicamentos oncológicos. En el ciclo escolar se lograron reunir 20 Kg de tapitas.
- 🌿 **Reto LAISOS** de separación de plásticos, a través de la cual el alumnado de la materia de Sistemas Sociocológicos de la Sostenibilidad logró reunir 10 KG de residuos plásticos aprovechables de la ENES León.
- 🌿 Campaña de **Recolección de Residuos**, a través de la cual se difundió entre la comunidad la importancia de la clasificación correcta de los residuos y de llevarlos al Centro de Acopio, para distribuirlo en diferentes centros de reciclaje. Como parte de esta campaña se logró reunir **casi 1 tonelada de residuos orgánicos de las barras de alimentos y se transformó en composta.** De residuos aprovechables, se colectaron casi 1 tonelada de cartón, papel,



Campaña **¿Conoces los Objetivos de Desarrollo Sostenible?**

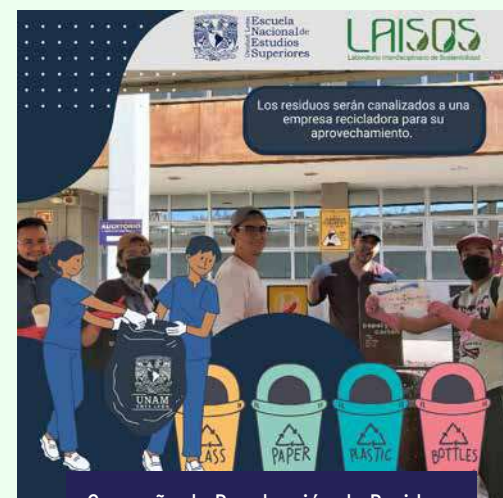

Campaña de Recolección de Residuos

PET, aluminio entre otros. Dichos residuos aprovechables fueron donados a la Cooperativa Trabajadores solidarios por el Medio Ambiente y a la Asociación Civil Centro integral de Apoyo a niños con Cáncer Erandi.

- 🌿 El **Centro de Acopio**, estrenó imagen en este ciclo escolar, la comunidad universitaria tuvo la oportunidad de ir a dejar sus residuos (árboles de navidad, muñecos de rosca de reyes, pilas, etc...) e intercambiarlos por composta, plantas suculentas, nochebuenas, y limones.
- 🌿 Campaña **“Crisis hídrica en León”**, a través de la cual se difundió información importante de cómo se debe actuar frente a esta problemática social.

En total **se elaboraron 45 infografías y 7 videos**, que además de distribuir información sobre las diferentes campañas, dieron a conocer los diferentes días de conmemoración en el año, en torno a la sostenibilidad, como:

- 🌿 Día Internacional de Concienciación sobre la pérdida y el desperdicio de alimentos.
- 🌿 Día Mundial del Hábitat.
- 🌿 Día Mundial de la Alimentación.
- 🌿 Día Internacional para la Erradicación de la Pobreza.
- 🌿 Día Mundial del Agua
- 🌿 Día Internacional del Gato, entre otros...

Actualmente el **alcance de las redes sociales** del LAISOS es de seguidores: 1,176 en Facebook y 387 en Instagram, donde el 83% son personas que se identifican como mujeres.

La Dra. Paulina Uribe Morfin impartió la plática **“El agua un asunto de género”**, como parte del programa **“Miércoles para la Igualdad”** de la Coordinación de Igualdad de Género de la UNAM.

A través de LAISOS se invitó a la comunidad al **RetoUNAMAgua**, el cual incluye actividades dentro y fuera del campus. Mientras más voluntarios participen, más oport-

### Campaña “ENES ZeroWaste”



### Campaña “Crisis hídrica en León”



9no Concurso de Fotografía que fue "Sostenibilidad y Biodiversidad en el Campus"

9º Concurso de **FOTOGRAFÍA** de la ENES, León, UNAM





**La perfección hecha polinizador**  
Maximiliano López Hernández  
Licenciatura en Administración Agropecuaria de la ENES Unidad León, UNAM

9º Concurso de **FOTOGRAFÍA** de la ENES, León, UNAM





**Sobreviviendo (oruga monarca sobre tallo de acepsia)**  
Carlos Andrés González Carmona  
Licenciatura en Ciencias Agrogenómicas de la ENES Unidad León, UNAM

9º Concurso de **FOTOGRAFÍA** de la ENES, León, UNAM





**La fuerza de la naturaleza**  
Anaíd Eunice Camacho Uriza  
Licenciatura en Desarrollo y Gestión Interculturales de la ENES Unidad León, UNAM

tunidades tenemos de ganar como campus.

Este año también destaca el tema convocado para el **9no Concurso de Fotografía que fue "Sostenibilidad y Biodiversidad en el Campus"**, así como la convocatoria de elaboración de murales que unió el tema de género al de sostenibilidad.

# DIFUSIÓN Y EXTENSIÓN DE LA CULTURA

## UNO DE LOS EJES SUSTANTIVOS QUE DA VIDA Y CONTAGIA A LA COMUNIDAD ES LA DIFUSIÓN DEL ARTE Y LA CULTURA,

durante este período y a través de la colaboración y coordinación que tiene la ENES León en la **Red Universitaria de las Artes (RUA)**, se invitó a participar a más instituciones dentro de la misma, integrándose la Universidad Tecnológica de León, la Universidad de León y la Universidad de Estudios Profesionales de Ciencias y Artes, de esta forma la RUA se integra actualmente por 12 instituciones.

**D**urante el período se realizaron cerca de 30 reuniones, enfocadas en su mayor parte a la organización del Festival Universitario de las Artes (FUA), realizado en el mes de octubre. Destaca la gestión para que el Forum Cultural facilitara el Teatro Estudio del Teatro Bicentenario para las presentaciones de las obras de teatro, por primera vez en la historia del Festival. Con esto las obras se destacaron al máximo, pues el espacio cuenta con todo lo necesario en materia de mecánica teatral.



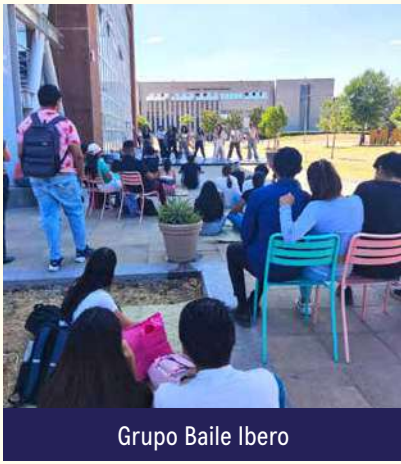

Grupo Baile Ibero



Grupo Baile UTL



1er Encuentro de Orquestas y Coros Infantiles y Juveniles de León



Carro Comedias en el FACH 8



Como parte de las actividades de la RUA se presentó la obra de teatro “Ale-teo” de la compañía Teatro Andante en la ENES León, además de las presentaciones de baile de los grupos de la UTL y de la Universidad Iberoamericana, también en el campus. En este tenor, el grupo representativo de danza de la ENES León, se presentó en la Universidad de Guanajuato.

Gracias a la colaboración de diferentes promotores culturales del Municipio de León, se logró la organización y presentación del **1er Encuentro de Orquestas y Coros Infantiles y Juveniles de León**, en el que el coro de la ENES León participó. En total participaron 14 instituciones representadas por 1,200 niños, niñas y jóvenes que se unieron por primera vez bajo la dirección del maestro Christian Gohmer.

Se realizó la entrega de reconocimientos de participación a quienes hicieron posible el 7mo Festival de Artes Ciencias y Humanidades y se realizó la octava edición, que se integró por un programa de un conversatorio, **16 charlas, 38 talleres, 6 proyecciones del Tour de cine para la niñez, 4 conferencias, además de 2 jornadas de salud y 19 presentaciones diversas de artes entre danza, literatura, música.** Destaca el Concierto ofrecido por la Orquesta Juvenil



**Universitaria Eduardo Mata (OJUEM)**, con un programa de música de películas; además de la presentación de el **Carro de Comedias de la UNAM**.



La organización de este festival no sería posible sin la colaboración de diversas instituciones que con recursos especialmente humanos, llevan a diferentes espacios del Estado, el arte y la cultura. Este año las instituciones participantes fueron:

- 🏛️ Centro de Investigaciones en óptica (CIO)
- 🏛️ Escuela Nacional de Estudios Superiores, Unidad León
- 🏛️ Explora Centro de Ciencias
- 🏛️ FORUM Cultural Guanajuato
- 🏛️ Gobierno del Estado de Guanajuato
- 🏛️ Museo de Arte e Historia de Guanajuato
- 🏛️ Municipio de León
- 🏛️ Teatro Bicentenario “Roberto Plascencia Saldaña”
- 🏛️ Universidad de Guanajuato

Los municipios a los que llegó el Festival este año fueron León, San Miguel de Allende y Abasolo.

En el primer período del año se llevó a cabo el **Festival Universitario de las Artes**, la ENES León participó con dos pre-

sentaciones de danza, además las fotografías ganadoras del 8° Concurso de Fotografía se exhibieron en la pérgola del Museo de Arte e Historia de Guanajuato. En total se llevaron a cabo 11 actividades. Las instituciones participantes este año fueron:

- 🏛️ Escuela Nacional de Estudios Superiores (ENES) Unidad León de la UNAM
- 🏛️ Instituto Cultural de León
- 🏛️ Instituto Tecnológico de Estudios Superiores (ITESM) campus León
- 🏛️ Instituto Tecnológico Nacional en León
- 🏛️ Universidad de Estudios Profesionales de Ciencias y Artes (EPCA)
- 🏛️ Universidad de Guanajuato campus León
- 🏛️ Universidad de León
- 🏛️ Universidad de la Salle Bajío
- 🏛️ Universidad del Valle de Atemajac UNIVA
- 🏛️ Universidad Iberoamericana (Ibero León)
- 🏛️ Unidad Profesional Interdisciplinaria de Ingenierías (UPIIG) del IPN
- 🏛️ Universidad Tecnológica de León

Por su parte la UESMA participó en el **Festival de las Artes de San Miguel de Allende**, con el concierto de piano titulado “El claro de Beethoven”. Las instituciones participantes fueron:

- 🏛️ Ballet folklórico representativo de San Miguel
- 🏛️ Bel Canto Institute
- 🏛️ Biblioteca Pública
- 🏛️ Chorale San Miguel
- 🏛️ El charco del ingenio
- 🏛️ Fábrica “La Aurora”
- 🏛️ Festival de Jazz & Blues
- 🏛️ Festival de Música de Cámara
- 🏛️ Festival de Órgano

- 🏛️ Festival Internacional del Cine de Guanajuato
- 🏛️ French Doors
- 🏛️ Fundación Casa de Europa en México
- 🏛️ Fundación para la Conservación del Juguete Popular Mexicano A.C.
- 🏛️ Galería Ana Julia Aguado
- 🏛️ Galería Diana
- 🏛️ Instituto Allende
- 🏛️ Instituto Estatal de Cultura
- 🏛️ Instituto Nacional de Bellas Artes
- 🏛️ La Troupe México
- 🏛️ Municipio de San Miguel de Allende
- 🏛️ Ópera de San Miguel
- 🏛️ Operísima México
- 🏛️ San Miguel el Grande Pro Música
- 🏛️ San Miguel Literaty, Sala and Writers
- 🏛️ Secretaría de Turismo del Estado de Guanajuato
- 🏛️ Sindicato Centro Cultural Comunitario
- 🏛️ Turismo Municipal de San Miguel de Allende
- 🏛️ Unidad de Extensión San Miguel de Allende, UNAM

Como cada año en colaboración con el Departamento de Idiomas se realizó la Jornada del **Día Internacional de la Len-**

**gua Materna**, en la que se contó con dos conferencias, tres mesas de diálogo, un taller, un ciclo de cine y una exposición de juguetes y material didáctico.

Gracias a la colaboración con **Cultura UNAM**, con dos cursos de formación docente en áreas específicas de las artes, el primero fue “Ensayos desde lo femenino”, impartido por la Mtra. Brenda Ríos, y el segundo “Corporeidades manuscritas”, impartido por la Dra. Raissa Pomposo, dirigido especialmente a docentes de danza.

Como cada año se lanzaron las convocatorias de concursos. **El 9° Concurso de Fotografía de la ENES León**, donde la temática fue la sostenibilidad y la biodiversidad del campus y el **8° Concurso de Creación Literaria**. Además en el segundo semestre del año se realizó el 6° Foro de Talento Universitario. Estas convocatorias buscan estimular la creatividad de los artistas de la comunidad. Las y los ganadores de los diferentes concursos fueron:

- 📷 **1er Lugar. La perfección hecha polinizador.** Autor: Maximiliano López Hernández, Licenciatura en Administración Agropecuaria.
- 📷 **2° lugar. Sobreviviendo (oruga monarca sobre tallo de acepsia).** Autor: Carlos Andrés González Carmona, Licenciatura en Ciencias Agrogenómicas.

Ceremonia de premiación de Concursos de Fotografía y Creación Literaria



- 📷 3º lugar. **La fuerza de la naturaleza.** Autora: Anaíd Eunice Camacho Uriza, Licenciatura en Desarrollo y Gestión Interculturales.
- 📷 Mención honorífica. **Coronación solar.** Autor: Alejandro Domínguez González, Trabajador de la ENES León.
- ✍️ 1er lugar, categoría poesía. *A veces extraño de ti.* Autora: Abigail Vera Muñoz, Licenciatura en Economía Industrial.
- ✍️ 2do lugar, categoría poesía. *Trilogía de la senda.* Autor: César Eduardo Corona Jaime, Licenciatura en Economía Industrial.
- ✍️ 3er lugar, categoría poesía. *Vivimos.* Autor: Mario Alberto Cruz Arteaga, Licenciatura en Odontología.
- ✍️ 1er lugar, categoría microcuento. *Metamorfosis.* Autora: Elvia Paulino Bueno Macías, Licenciatura en Fisioterapia.
- ✍️ 2do lugar, categoría microcuento. *Haikú.* Autor: Edgar Adrián Álvarez Segundo, Licenciatura en Economía Industrial.
- ✍️ 3er lugar, categoría microcuento. *Apnea.* Autor: César Eduardo Corona Jaime, Licenciatura en Economía Industrial.
- ✍️ 1er lugar, categoría cuento. *Despídete.* Autor: Edgar Adrián Álvarez Segundo, Licenciatura en Economía Industrial.
- ✍️ 2do lugar, categoría cuento. *Todas las cosas pequeñas.* Autor: Raúl Silva Vera, Licenciatura en Economía Industrial.
- ✍️ 3er lugar, categoría cuento. *El viaje de un espíritu.* Autor: Jorge Rubén Bustos Aguilar, Licenciatura en Odontología.

*Todas, todos y todes elles son un*  
**#OrgulloENES** 🍷

En este tenor se montó la exposición “Igualdad de Género”, con las fotografías ganadoras del **3er Concurso de Fotografía.**

Como parte del **Festival de Fotografía Internacional en León (FFIEL)**, durante este período se contó con dos pláticas; la primera “Tips para hacer mejores fotos”, impartida por Daniel Arróniz, Director del FFIEL y la segunda “Foto de naturaleza para la conservación”, impartida por Tamara Blazquez, ganadora del Primer lugar del concurso National Geographic Travel 2019.



Durante el período se inauguró la exposición temporal **“Juegos de guerra. Una mirada desde lo contemporáneo ante el olvido”** de Miguelangel Sotelo, en el marco del **Festival Cultural UNAM.** La exposición se instaló en la Sala de Usos Múltiples de la ENES León. También como parte de este festival en la Unidad de Extensión San Miguel de Allende, se realizó la presentación de **Monólogos 2022.**





En este período continuó montada la exposición fotográfica “10 años de la UNAM en León” y como parte del resultado de la 5a Copa Mundial de Fotografía Universitaria, se inauguró la exposición temporal “Afectos y paz para recuperar el mundo”.

Durante este período se tuvo una **muestra filmica de la Escuela Nacional de Artes Cinematográficas (ENAC) de la UNAM**, en León y San Miguel de Allende, donde se presentaron nueve trabajos realizados por el alumnado de la ENAC. En este tenor y como parte del **Festival Internacional de Cine (FIC) de la UNAM** se presentaron las películas: *La grabadora de Haruhara-san*, *Apocatastasis*, *Boreal* y *Umbral 0 Síntesis*. Del FIC UNAM también participó la comunidad de la UESMA.

Como parte del **Festival Internacional de Cine de León (FIL)**, y a través de la gestión de la UNIPREV tuvimos la visita en el campus de la actriz María Rojo, además se presentaron las películas *Las Poquiachis* y *El Apando*.

Durante el período se tuvo el **concierto de guitarra clásica** de Ricardo Salinas en la ENES León.



En el marco de las actividades conmemorativas del 2 de Octubre, se llevó a cabo la **Charla-taller “Memoria y medios de comunicación”**. Movimiento estudiantil de 1968, impartida por Sandra Reyes, Centro Cultural Universitario Tlatelolco. Además a lo largo del año también se impartieron las charlas: “¿Qué es la ópera?”, impartida por Gerardo Kleinburg, se transmitió en vivo la conferencia de Javier Ibacache “**Transmutar para sobrevivir: paradigmas culturales de la post pandemia**”, en el campus de la ENES León, se realizó la conferencia “**El mundial de fútbol Catar 2022: competitividad territorial a través de los megaeventos**”, impartida por Jonathan Montero; así como la charla “**Coleccionismo de Star Wars: La pasión por una galaxia muy muy lejana**” impartida por Mario Iván García Valdés y Dr. Romero Lara Herrera. En tanto en la **Unidad de Extensión San Miguel de Allende**, se impartió la conferencia “**El arte contemporáneo y la Enseñanza de Idiomas**”.

Durante el período se continuó con el programa de **Martes de la UNAM en la Biblioteca**. Este programa se ha posicionado a lo largo del tiempo consolidándose como una actividad de extensión referente en el municipio de León. Se realizaron la siguientes conferencias:

1. “Los 11 errores más comunes ante la inflación” impartida por el Mtro. Cristian Fabián Ruiz Aguado.
2. “Lactancia materna: más que un alimento para el bebé”, impartida por la Dra. Fátima del Carmen Aguilar Díaz.
3. “Aprovechamiento de tecnologías limpias y sostenibles” impartida por la Dra. Ma. Concepción Arenas Arrocena.
4. “**Salud y educación para la inclusión**”, impartida por el Dr. José Narro Robles.
5. “La música en la poesía de Xavier Villaurrutia”, impartida por la Dra. Atenas López Pintor.
6. “¿Por qué hablamos como mexicanos? El español de



Actividades conmemorativas del 2 de Octubre



Dr. José Narro. Martes de la UNAM en la Biblioteca



México hoy”, impartida por la Dra. Concepción Company Company.

7. “Turismo sostenible” impartida por la Mtra. Adriana Islas Rodriguez.
8. “El espacio de las mujeres en la ciencia” impartida por la Dra. María de los Ángeles Ramírez Trujillo.

En este tenor en la Unidad de Extensión San Miguel de Allende (UESMA), se continuo con el programa **Jueves de la UNAM**, dentro del cual se impartieron las siguientes pláticas:

- 🎤 “La Gestión Cultural” impartida por el escultor Juan Meliá.
- 🎤 “Comunicación y Arte” impartida por el Lic. Emilio Barrios Licea.
- 🎤 “Igualdad y diversidad de género” impartida por el Dr. César Flores Mancilla.
- 🎤 “Traducciones sorprendentes: Las escrituras en lengua purépecha en el siglo XVI” impartida por el Dr. Enrique Fernando Nava López.
- 🎤 “San Miguel de Allende en la mirada de Arturo Suárez, Fotógrafo” impartida por la Lic. Graciela Cruz López.
- 🎤 “La lectura al centro, la formación de lectores en la UNAM” impartida por la Lic. Ana Elsa Pérez Martínez.
- 🎤 “El arte popular del juguete” impartida por el artista plástico Eduardo Berrocal López.

- 🎤 “El bajío: una región en evolución” impartida por el Dr. Antonio Salgado Gómez.

Desde la UESMA también se lleva a cabo el programa **“Jueves de Cine en la UNAM”**, a través del cual se presentaron *Los Miserables* y *Her*.

Con el objetivo de que el alumnado de nuevo ingreso se integré y participe de las actividades culturales se participó en el curso de inducción con lectura de poesía, una charla de teatro y fotografía, también se realizó una presentación de danza. Además se ofrecieron los **talleres extracurriculares** de: Coro, Fundamentos de la fotografía, fotografía básica para dispositivos móviles, y Cuarto oscuro.

En este período se realizaron pruebas de audición para integrar el grupo representativo de danza. Tanto el **grupo de danza** como de **teatro** continuaron realizando **presentaciones**. En el ciclo escolar destacan las presentaciones de las obras de teatro: “Ropa sucia”, “La cuarta pared”, “¿Cuánto cuesta el hierro?”, “La medida”, “La carta robada”, “Bodas de tela”, “La cabeza del Dragón” y “El oso”, mientras tanto las presentaciones de danza fueron “Entre danzas y bailes”; y el grupo de **coro** tuvo dos conciertos durante el período. Por su parte el alumnado de la asignatura de diseño y manipulación de imagen montaron también dos exposiciones de los trabajos realizados. Estas presentaciones también fueron parte del trabajo final de las asignaturas optativas de culturales.



Presentación final grupo de coro



Presentación final grupo de danza



Grupo de teatro

Como cada año, se participó en la **Megaofrenda Universitaria** y en el Festival de la Muerte que tradicionalmente se realiza en la ENES León.

Durante el año se realizaron **228 actividades culturales** donde se contó con la asistencia de más de **36, 600 personas**.

Durante este período se ofertaron **9 asignaturas optativas culturales** con **158 estudiantes** inscritos:

- ✓ Bailes folclóricos del norte
- ✓ Coro
- ✓ Danza folklorica
- ✓ Danza regional
- ✓ Diseño y manipulación de imagen
- ✓ Improvisación teatral
- ✓ Ritmos latinos
- ✓ Taller de actuación
- ✓ Teatro



Presentaciones finales de teatro, coro y danza



# CUERPOS COLEGIADOS Y TOMA DE DECISIONES

**EN EL PRESENTE PERÍODO EL H. CONSEJO TÉCNICO DE LA ENES LEÓN,** realizó **13 sesiones ordinarias y 5 sesiones extraordinarias**, donde se tomaron **148 acuerdos**. Al ser el H. Consejo Técnico, el máximo órgano de toma de decisiones en la entidad, los temas en los que interviene y vota son esenciales e impactan de forma particular en el desarrollo y crecimiento de la ENES León y San Miguel de Allende.

**E**l H. Consejo Técnico de la entidad, toma acuerdos que versan sobre asuntos académicos, administrativos, elaboración de programas académicos, entre otros. Catorce comisiones y comités internos auxiliaron al H. Consejo Técnico en este período, realizando las siguientes funciones.



## Comisión Dictaminadora:

Es la encargada de opinar respecto a los concursos de oposición de ingreso, promoción y permanencia del personal académico en la Entidad. En total se otorgaron 22 definitividades e interinatos.



### **Comisión Evaluadora del Programa de Primas al Desempeño del Personal Académico de Tiempo Completo (PRIDE):**

Es la encargada de evaluar el ingreso, renovación y/o promoción del personal académico de Tiempo Completo en el programa de estímulos PRIDE, durante este período, revisó y evaluó los expedientes de 11 académicos y académicas.



### **Comisión Evaluadora del Programa de Estímulos a la Productividad y el Rendimiento del Personal Académico de Asignatura (PEPASIG):**

Es la encargada de evaluar el ingreso, renovación y/o promoción del personal académico de asignatura en el programa de estímulos PEPASIG, durante este período, revisó y evaluó los expedientes de 152 académicos y académicas.



### **Comisión de Movilidad:**

Es la encargada de evaluar las solicitudes de movilidad estudiantil y académica en la entidad. Durante este período fueron evaluadas 35 solicitudes de movilidad.



### **Comisión revisora de planes e informes académicos:**

Es la responsable de evaluar los informes y planes anuales que el profesorado entrega, para dar cuenta de su trabajo realizado en la Entidad. Durante este período la comisión revisó y evaluó 198 informes de profesorado de asignatura y 70 de profesorado de Tiempo Completo y 69 Planes de Trabajo.



### **Comisión revisora del premio “Dr. Gustavo Baz Prada”:**

Es la encargada de elaborar los protocolos. Durante este período se revisaron 6 proyectos de servicio social, la evaluación fue realizada como resultado de los análisis de los documentos y en atención a los criterios estipulados en la convocatoria, haciendo acreedores al premio a tres proyectos de Administración Agropecuaria, Desarrollo Territorial y Fisioterapia.



### **Comisión de Bioseguridad:**

Tiene como finalidad emitir la opinión técnica sobre los aspectos de la bioseguridad de las investigaciones propuestas a la ENES, Unidad León, mediante la revisión de las instalaciones, los materiales y los métodos involucrados a fin de garantizar el resguardo de la integridad física y biológica del personal ocupacionalmente expuesto, así como de los sujetos de investigación, la comunidad y el ambiente. Durante este período trabajó en la revisión de Normas nacionales e internacionales que sean aplicables a las actividades de investigación y docencia en laboratorios y clínicas en la ENES León, además de la revisión del reglamento 2012 para su actualización.



### **Comisión de Ética en la Investigación:**

Con el objetivo de salvaguardar la dignidad, los derechos, la seguridad y el bienestar de todos los actuales o potenciales participantes en las investigaciones, así como de las comunidades involucradas, tomando en consideración la regulación nacional e internacional en materia de ética en la investigación. Durante este período sesionó en 8 ocasiones, durante las cuales revisó 48 protocolos y ha emitido 44 resoluciones.



### **Comisión de Investigación:**

Con la finalidad de dar cumplimiento al método científico aplicado mediante una comisión colegiada a cada trabajo con el objetivo de orientar y hacer más sólido el trabajo de investigación que derivó en un producto académico como una presentación en concurso internacional, publicación de artículos, tesis de grado y otra participaciones académicas en foros de investigación y científicos, durante este período se revisaron 77 proyectos de investigación de licenciatura, especialidad y maestría, además se dio asesoría metodológica a los profesores/as clínicos.



### **Comisión Interna para la Igualdad de Género:**

Se conforma por miembros del profesorado, alumnado y trabajadores administrativos. Es la encargada de impulsar la implementación de la política institucional en materia de igualdad de género de la Universidad y prevenir cualquier tipo de discriminación y violencia por razones de género. Durante el presente ciclo escolar, trabajó en la conformación de los programas de actividades de las diferentes jornadas de difusión de una vida libre de violencia por razones de género, reuniéndose en dos ocasiones.



### **Comisión Local de Seguridad de la ENES León y de la Unidad de Extensión San Miguel de Allende:**

Se conforman por miembros del profesorado, alumnado y trabajadores administrativos. Son las encargadas de diseñar las estrategias de prevención y cuidado de la seguridad e integridad de la comunidad ENES León y San Miguel de Allende. Durante este período las diferentes brigadas que integran la Comisión fueron capacitadas en diferentes temas como primeros auxilios, evacuación y prevención y combate de incendios. La Comisión Local de Seguridad de la ENES León se reunió en 10 ocasiones durante este período, además realizó 8 recorridos de seguridad en el campus y 6 recorridos sobre la ruta sendero seguro. Durante este período la Comisión Local de Seguridad de la Unidad de Extensión San Miguel de Allende realizó 8 recorridos de seguridad en las instalaciones, además de realizar cursos de capacitación en diferentes temas de seguridad para los integrantes.



### **Comité Editorial:**

Es el encargado de regular las políticas editoriales de la ENES León y San Miguel de Allende, en el presente período dictaminó la aprobación de 3 libros, mientras que dos siguen en revisión. El Comité sesionó en tres ocasiones durante el ciclo escolar.

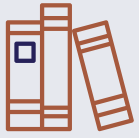

### **Comité de Biblioteca:**

Es el encargado de revisar y aprobar la adquisición de material bibliográfico para la ENES León; durante el periodo se reunieron en 11 ocasiones y aprobaron la adquisición de 263 ejemplares físicos de libros y demás materiales documentales que integran las colecciones de la biblioteca. En conjunto con el Grupo de Bibliotecas en el Área de la Salud de la UNAM, durante el período se aprobó la adquisición de la suscripción y prórroga de la plataforma Access Physiotherapy (90 títulos) con la Editorial McGraw Hill, y la renovación de la suscripción de 183 títulos electrónicos de la Editorial Amolca, S.A. de C.V.



### **Subcomité de compras de la ENES León y San Miguel de Allende:**

Su objetivo es descentralizar y agilizar la aprobación de asuntos y dictaminación sobre la procedencia de celebrar procedimientos de excepción a la licitación pública para la adquisición de bienes muebles; durante este período tuvieron 4 sesiones de subcomité.





### **Comisión de Integridad Académica y Científica:**

Su creación se aprobó en la 5ta sesión ordinaria del Consejo Técnico, celebrada el 07 de febrero de 2023, se integra por cinco miembros del profesorado de diferentes áreas. Su objetivo es dictaminar sobre conductas relacionadas con la integridad académica y científica del alumnado, personal académico y empleados universitarios.

Además, miembros del profesorado, alumnado y personal administrativo participan en diferentes comisiones y comités de la UNAM, a través de las cuales se escucha y hace vigente la voz de la diversidad universitaria.

Se cuenta con representación de profesorado y alumnado en el Consejo Universitario y en las diferentes Comisiones del Consejo Universitario, además de los siguientes consejos:

-  Consejo Académico del Área de Ciencias Biológicas, Químicas y de la Salud
-  Consejo Académico del Área de Ciencias Sociales
-  Consejo Académico del Área de las Humanidades y de las Artes



# Una Comunidad saludable



Con el objetivo de fomentar acciones de prevención y cuidado de la salud física, mental y emocional de los miembros de la comunidad, durante el período se realizaron diferentes actividades y programas en torno a la promoción de una salud integral.





# APOYO PSICOEDUCATIVO

## EN EL PRESENTE PERÍODO SE FORTALECIÓ LA PROMOCIÓN DE HÁBITOS DE VIDA SALUDABLE,

es así que desde el área de investigación y desarrollo psicoeducativo se dio acompañamiento, a través de las tutorías psicoeducativas, las cuales sumaron **260 en este ciclo escolar**, lo que representa un **incremento del 12 %** en relación al ciclo escolar anterior.

**E**n relación al género, a través de las tutorías psicoeducativas, se dio acompañamiento a **200 mujeres, 59 hombres y 1 alumno no binario**.

De acuerdo a la etapa del proceso de acompañamiento **57 estudiantes concluyeron** con la tutoría psicológica.

Otra de las actividades importantes que se realiza desde el área de investigación y desarrollo psicoeducativo son las tutorías grupales. En este período se impartió el taller **“Manejo de emociones”** para los **grupos de primer año** de las Licenciaturas, en el marco del curso de inducción para el estudiantado de nuevo ingreso.

Además se impartió el taller **“Jóvenes Informados”**, actividad que se realiza cada semestre. El objetivo en relación al taller impartido en el primer semestre del ciclo escolar fue brindarles herramientas que les ayu-

**GRÁFICA 2.** Distribución por programa académico de las tutorías psicoeducativas impartidas en el ciclo escolar

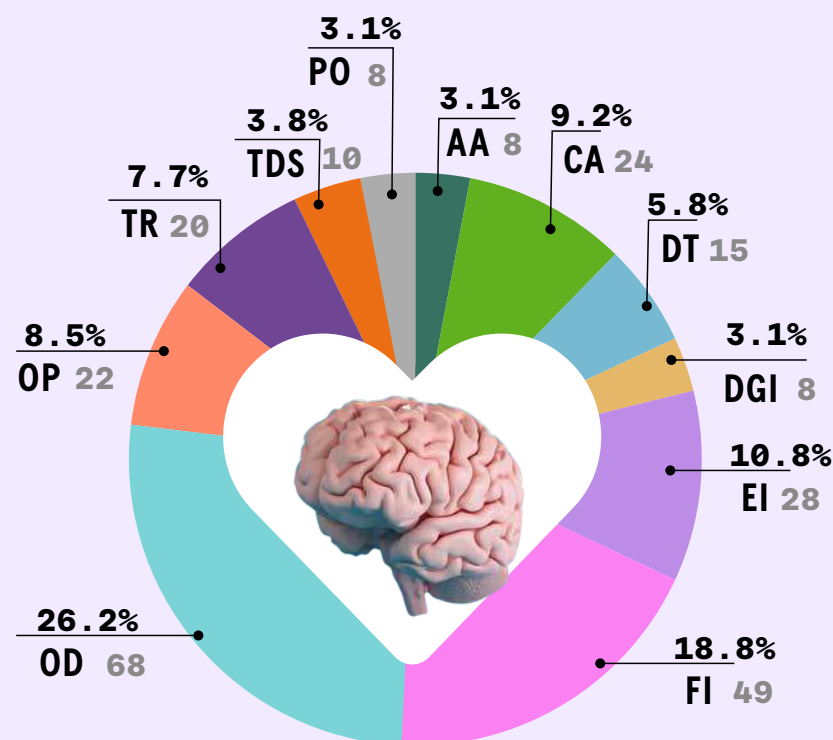

**AA** Administración Agropecuaria, **CA** Ciencias Agrogenómicas, **DT** Desarrollo Territorial, **DGI** Desarrollo y Gestión Interculturales, **EI** Economía Industrial, **FI** Fisioterapia, **OD** Odontología, **OP** Optometría, **TR** Traducción, **TDS** Turismo y Desarrollo Sostenible, **PO** Posgrado

Fuente: Área de Investigación y Desarrollo Psicoeducativo, 2023.

darán en el reconocimiento y **manejo de emociones** en las actividades de su vida cotidiana; en tanto el objetivo del **taller en el segundo semestre** fue describir los principales componentes de la **comunicación asertiva** para que las alumnas y los alumnos conocieran herramientas que pudieran favorecer la resolución de conflictos.

Durante el segundo período del año se realizaron diferentes intervenciones con grupos para trabajar el tema de convivencia escolar con la intención de mejorar la dinámica grupal, de esta forma se realizó el **taller “Desarrollo de habilidades socio-emocionales para estudiantes Universitarios”**, enfocado a desarrollar herramientas que les faciliten manejar sus emociones, y de las relaciones interpersonales, así como, su nivel de adaptación.

En estos talleres se atendió a más de 1000 miembros del alumnado, lo que **representa el 100 % del alumnado** de la entidad atendido en estas actividades.

El entusiasmo y compromiso del equipo de psicología de la ENES León y San Miguel de Allende, dio como resultado que en este período se realizarán jornadas de actividades para promover el cuidado de la salud mental y sexual entre la comunidad. Es así que en el marco del Día Internacional para la Prevención del Suicidio se realizó la **“Semana de prevención del suicidio”**, en donde en colaboración con la Secretaría de Salud del Estado de Guanajuato y el Centro Siempre, se impartieron las charlas: “Mitos y realidades del suicidio”, “¿Cómo apoyar a una persona con conductas suicidas?” y “Mitos y realidades del Suicidio, canalización oportuna”, este último dirigido al profesorado y personal administrativo; además se realizó una sesión de cine debate con la película “Una historia diferente”.

En el mes de octubre se realizó la **“Semana de la Salud Mental”**, la cual tuvo por objeto promover el bienestar emocional, psicológico, físico, social y sexual en la comunidad; es así, que en colaboración con la Secretaría de la Salud del Estado de Guanajuato y DKT School se realizó la Feria de la Salud y la Feria de Salud Sexual. Además se impartieron las siguientes charlas y talleres:

- 👤 Plática de sensibilización de sexualidad
- 👤 Charla “La cultura de las dietas y su impacto en la salud mental”
- 👤 Taller de primeros auxilios psicológicos
- 👤 Charla “Las 3 del estrés”
- 👤 Taller “Elegir es tu poder, ITS y prevención del embarazo”



Charla con Secretaría de Salud del Estado de Guanajuato

- Charla “Ansiedades post-modernas”
- Taller de yoga para principiantes y Mindfulness
- Charla “Higiene del sueño y salud mental”
- Charla “La neta del uso de las sustancias”

Los psicólogos y psicólogas de la entidad facilitaron también los talleres “Cartografía corporal”, “Manejo emocional en odontopediatría”, “Inteligencia sexual”, “Consentimiento sexual” y el curso “Abordaje del Síndrome del Burnout con Técnicas de Autocuidado”; todos dirigidos al profesorado y alumnado de la ENES León y San Miguel de Allende.

En el marco del Programa Institucional de Tutorías se realizó el Taller “Conocimiento y Prevención de Trastornos de la Conducta Alimentaria”, en el mes de enero, en donde participaron **23 miembros del profesorado**.

En vinculación con la Defensoría de los Derechos Universitarios se impartió el curso ¿Qué hacer en caso de una emergencia psicológica? el cual estuvo dirigido al alumnado y a la comunidad académica y administrativa de la ENES.

En la **Unidad de Extensión San Miguel de Allende**, se contó a partir de este período con un espacio de orientación psicoeducativa, desde el cual se realizaron 19 sesiones de atención a estudiantes de la Lic. en Traducción y personal administrativo. Las problemáticas identificadas son ansiedad, depresión, riesgo suicida y TCA. Se atendieron a 6 mujeres, 2 hombres y 1 persona no binario.



# DEPARTAMENTO DE SALUD PÚBLICA

## DESDE EL DEPARTAMENTO DE SALUD PÚBLICA DE LA ENES LEÓN Y SAN MIGUEL DE ALLENDE, SE REALIZA EL PROYECTO ENESALUDABLE,

cuya primera fase “**Conociéndonos**” se desarrolló en el primer semestre de este ciclo escolar, Esta primera etapa implicó que cada integrante de la comunidad realizó el conteo durante 7 días con Apps o manualmente de las siguientes características:

- ¿Cuántos kilogramos pesamos?
- ¿Cuántos centímetros medimos?
- ¿Cuántos pasos caminamos a la semana?
- ¿Cuántos vasos de agua natural o simple tomamos a la semana?
- ¿Cuántas horas dormimos a la semana?
- ¿Cuántos cigarrillos fumas a la semana?
- ¿Cuántas cervezas consumimos a la semana?
- ¿Cuántos días de la semana consumimos bebidas alcohólicas (excluyendo cerveza)?
- Después subieron sus conteos a un formulario.



**A** demás dentro del programa “**InformAcción saludable**” se realizaron dos **infografías** en torno a la violencia obstétrica y cáncer de testículo. Miembros del departamento participaron en la impartición de 8 ponencias, a través del Portal de Odontólogos, con los siguientes temas:

- 1.- “Factores psicosociales asociados a la salud bucal del binomio materno infantil”
- 2.- “Lactancia materna y salud bucal”
- 3.- “Entrevista Motivacional: empatía y motivación”



- en la consulta odontológica”
- 4.- ”Alfabetismo funcional en salud y su relación con el estado de salud bucal”
- 5.- “El ABC de la Fluorosis dental”
- 6.- “¿Qué es realmente la cultura de la salud bucal?”
- 7.- “Anatomía de un artículo científico en Odontología”
- 8.- “Tabaquismo y salud bucal”

Una de las actividades que destaca este período son las actividades realizadas en el marco del **Seminario Permanente de Salud Pública**, en donde se tuvo a los siguientes invitados:

-  Dr. Alfredo Granados, Encargado Estatal de Lactancia Materna en el Estado de Guanajuato, Secretaría de Salud del Estado de Guanajuato; con el tema **“Promoción de la Lactancia Materna en Guanajuato”**.
-  Dr. Murray Thomson, Editor de la revista Gerodontology; con el tema **“The Dunedin Study: experiences and challenges of working with a population cohort”**.

Las y los integrantes del Departamento desarrollan actividades de vinculación con diversas instituciones nacionales y del extranjero:

**TABLA 1. VINCULACIÓN NACIONAL E INTERNACIONAL DEL DEPARTAMENTO DE SALUD PÚBLICA DE LA ENES LEÓN Y SAN MIGUEL DE ALLENDE**

INSTITUCIÓN O ENTIDAD	OBJETIVO DE LA VINCULACIÓN
Instituto Nacional de Psiquiatría	Colaboración en el proyecto Drogas emergentes y adyuvantes en la frontera norte de México y su impacto en la salud: De la detección a la intervención comunitaria.
Universidad de Guanajuato	Colaboración en el proyecto de difusión “Sonrisa Sana”
Centro de Atención Integral a la Salud Mental CAISEME	Programa de educación integral para un grupo de pacientes con discapacidad psicosocial
Universidad de British Columbia, Vancouver	Desarrollo del proyecto “Asociación entre los estilos parentales y la salud bucal de preescolares de un jardín de niños en León Guanajuato”

Fuente: Departamento de Salud Pública, 2023.

Se concluyeron **10 proyectos de investigación del alumnado** con asesoría de miembros del área, y actualmente se encuentran en proceso de desarrollo 28 asesorías de



Encuentro ENIO 2023

proyectos.

Los integrantes y el alumnado del departamento participaron en el XXVII Encuentro Nacional y XVII Iberoamericano de Investigación en Odontología, XX Encuentro Nacional de Investigación de Estudiantes y Coordinadores de Ortodoncia, XIX Encuentro Participación de la Mujer en la Ciencia, Congreso Nacional e Internacional Salud Pública Bucal, en el 1er Congreso Internacional de Odontopediatría y en el Congreso Anual IADR 2023 Bogotá, Colombia.

La labor de quienes integran el Departamento de Salud Pública, fue reconocida en este periodo, de la siguiente manera:

- ★ Dra. María del Carmen Villanueva Vilchis. **Nombramiento de Tesorera.** International Association for Dental Research (IADR) - Mexican Division.
- ★ Dra. María de los Ángeles Ramírez Trujillo. **Primer lugar** en el área de Investigación Epidemiológica, presentación oral doctorado. XXVII Encuentro Nacional y XVII Iberoamericano de Investigación en Odontología. *Asesoría de la Dra. María del Carmen Villanueva Vilchis.*
- ★ Dra. Susana Beatriz Esparza Loredo. **Segundo lugar** en el área de Investigación Epidemiológica, presentación oral doctorado. XXVII Encuentro Nacional y

XVII Iberoamericano de Investigación en Odontología. *Asesoría de la Dra. Fátima del Carmen Aguilar Díaz.*

- ★ Mtra. Karen Esperanza Almanza Aranda. **Tercer lugar** en el área de Investigación Epidemiológica, presentación oral maestría. XXVII Encuentro Nacional y XVII Iberoamericano de Investigación en Odontología. *Asesoría del Dr. Javier de la Fuente Hernández.*
- ★ Dra. Fátima del Carmen Aguilar Díaz. **Nombramiento.** Consejera Ejecutiva del Comité de la International Association for Dental Research División Mexicana.
- ★ Mtra. Francia Michelle Aguilar Garibay. **Primer lugar** en el concurso de carteles. 1er Congreso Internacional de Odontopediatría. *Asesoría de la Dra. María de los Ángeles Ramírez Trujillo.*
- ★ Dra. María de los Ángeles Ramírez Trujillo. **2023 IADR Centennial Travel Award for New Investigators.** 2023 IADR/LAR General Session & Exhibition with WCPD.

*Todos y todas ellas son un #OrgulloENES 🇲🇽.*



# ACCIONES DE PREVENCIÓN PARA LA SALUD

Como parte de las actividades realizadas en el “**Foro Salud sexual, diversidad y empoderamiento**” se aplicaron 50 pruebas de detección de VIH, 50 de hepatitis y 20 de sífilis; en total se aplicaron 120 pruebas de detección de enfermedades de transmisión sexual a 49 miembros del alumnado.



Foro Salud sexual, diversidad y empoderamiento

**E**n colaboración con el Instituto Mexicano de Seguridad Social (IMSS), se realizaron dos jornadas de **chequeo PrevenIMSS**, en los meses de agosto y marzo respectivamente, entre ambas jornadas **se atendieron a 430 personas** de la comunidad. A través de esta vinculación también se logró la colocación de **602 dosis de la vacuna contra la influenza**.

Como parte de las actividades realizadas con la Comisión Estatal para la Planeación de la Educación Superior (COEPES), se realizó de forma virtual la **conferencia “Reflexiones y perspectivas a tres años de la pandemia por Covid-19”**, impartida por la Dra. Ilane Hernández Morales, profesora-investigadora de ENES León y San Miguel de Allende, en donde **participaron 88 personas** de diferentes Instituciones de Educación Superior en el Estado.

**120**  
pruebas de detección de enfermedades de transmisión sexual

**602**  
dosis de la vacuna contra la influenza

**49**  
personas en situaciones de valoración en el Programa de Primeros Auxilios

**430**  
personas atendidas en **PREVENIMSS**

Con el objetivo de seguir salvaguardando la salud de la comunidad, se adquirieron **dos nuevos filtros HEPA** que fueron colocados en los auditorios, además de supervisar la colocación de **8 mesas con gel antibacterial**, en diferentes puntos del campus. A las **barras de alimentos** con las que se cuenta en el campus, se les realiza supervisión diaria de higiene, calidad y tiempos de atención, además de que se da seguimiento y atención a los resultados de exámenes clínicos y de utensilios de trabajo.

Además para supervisar las medidas sanitarias en los auditorios, la **brigada sanitaria de la ENES León, participó en 20 eventos** a lo largo del ciclo escolar hasta el mes de mayo, en que la Organización Mundial de la Salud (OMS) comunicó el término de la pandemia por Covid-19.

A fin de proporcionar cuidados de asistencia médica inmediata a los miembros de la comunidad que hayan sufrido un accidente, una enfermedad súbita o crónica agudizada, el **Programa de Primeros Auxilios (PPA)** siguió operando, en este período se atendieron un total de 49 personas en situaciones de valoración de las cuales 26 fueron por condición médica, 13 por herida, 7 por picadura de insecto y 7 por crisis de ansiedad; algunos de estos casos fueron remitidos al IMSS o ISSSTE.

Además se colocaron en el campus **47 infografías**, con los datos de cómo la comunidad puede contactar al voluntariado del PPA. Actualmente participan 30 miembros del profesorado como voluntarios y voluntarias:

#### **Responsable del programa:**

Mtro. Eduardo Alonso Cruz Monroy

1. Alberto Andrés Ayala Sardúa
2. Ana Karen Centeno Cortez
3. Andrea Anaíd Ramírez Guerrero
4. Antonio García Gómez

5. Carla Paulina Villanueva Meléndez
6. Diana Paulina Torres Perales
7. Diego Yopez Quiroz
8. Edgar Antonio Zavala Alvarado
9. Edna Pamela Vilchis Valadez
10. Félix Rafael Meza Baeza
11. Francisco Germán Villanueva Sánchez
12. Georgina Soto Cruz
13. Ilane Hernández Morales
14. Janette Esperanza López Maldonado
15. Jesús Edgar Barrera Reséndiz
16. José David Ramos Baena
17. José Ernesto Leandro Lucio Leonel
18. José Francisco Mijares Moreira
19. Juan Pablo Naoshi Morikawa Yáñez
20. Karla Marcela Aguirre Jiménez
21. Karla Mayela Avelar Juárez
22. Cassandra Elizabeth Mejía Contreras
23. Laura Natalia Casas Castillo
24. Mariana Paulina Rodríguez Vargas
25. Mauricio Ravelo Izquierdo
26. Omar Jiménez Tejeda
27. Roberto Valencia Reyes



Infografías de contacto a voluntarios del programa de Primeros Auxilios



28. Rubén Torres Flores

29. Verónica Limón Fernández

¡Gracias por salvaguardar la salud de la comunidad!

*Todos y todas ellas son  
un #OrgulloENES.*

**Durante el período se realizó Seminario de Primeros Auxilios: Soporte vital básico, a través del cual se capacitó a 50 miembros del alumnado en este tema.**

Con el objetivo de promover hábitos de vida saludable entre la comunidad, continuo el programa de **Bici-ENES**, durante el ciclo escolar, se tuvo en circulación 50 bicicletas a las cuales se les dio mantenimiento. En este tenor también continuo el **préstamo de material lúdico** (balones, juegos de mesa, futbolito, ajedrez, etc...) entre el alumnado, con un total en el ciclo escolar de **2,293 préstamos**; además se continuo con el **programa de días lúdicos** en donde el alumnado realiza diferentes actividades deportivas y lúdicas como baile, defensa personal, activación física y vuelo de papalotes, en total durante el año se realizaron **691 actividades** de este tipo.

**GRÁFICA 3.- DISTRIBUCIÓN DE ACTIVIDADES LÚDICAS POR PORCENTAJE DE PARTICIPANTES EN CADA UNA**

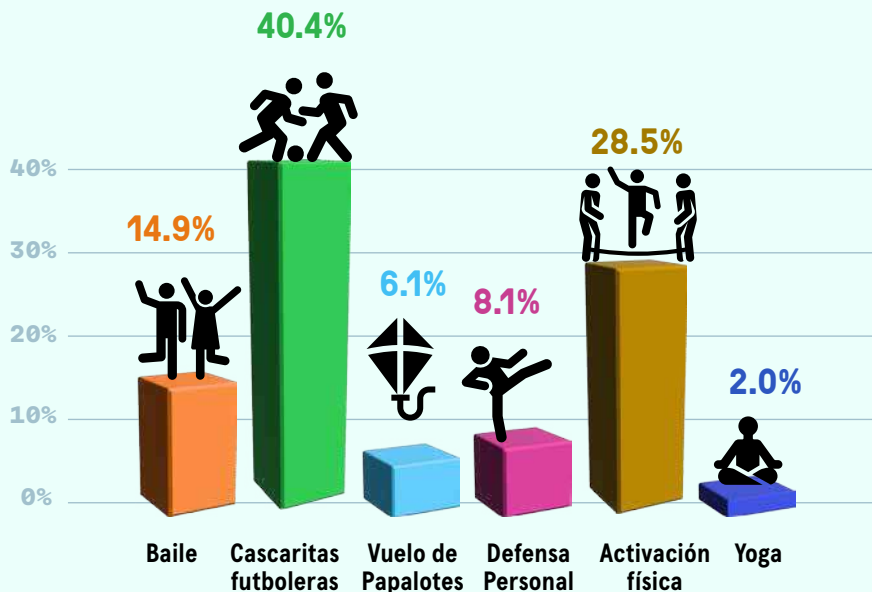

Fuente: Secretaría de Servicios a la Comunidad, 2023.



Capacitación del voluntariado





En el mes de marzo se tuvo la **visita de Deporte UNAM**, con el objetivo de promover la actividad física entre la comunidad universitaria, se contó con la participación de 332 miembros del alumnado, en diversas actividades como ajedrez, gimnasia al aire libre, baile, defensa personal, yoga, entre otras.

Como parte de las actividades realizadas en la **Unidad de Extensión San Miguel de Allende**, en el mes de octubre se realizó un **día lúdico** con profesorado y alumnado de la Unidad de Extensión.

Durante el período se realizó el **9no torneo deportivo ENES León**, en el que participaron **23 equipos y 225 miembros** del alumnado. Se realizaron partidos de fútbol varonil, fútbol femenino, basquetbol mixto y voleibol mixto, se contó con la **asistencia de 655 espectadores**. Además se realizó un **torneo de futbolito mixto**, que se jugó por parejas, contando con la participación de 8 equipos.

En el mes de octubre se realizó la **“Tercera carrera recreativa ENES León 2022”**, la cual tuvo una participa-

ción de **111 corredores inscritos**, de los cuales 96 formaban parte de la comunidad y 15 corredores externos. Se contó con 2 distancias una de 3 y otra de 6 km, en la primera se tuvo una participación de 53 inscritos y 58 en la segunda.

La ENES León cuenta con **diez selecciones representativas**, integrada por **134 miembros del alumnado**, en las siguientes disciplinas:

- Fútbol varonil
- Fútbol femenino
- Básquetbol varonil
- Básquetbol femenino
- Voleibol varonil
- Voleibol femenino
- Tocho varonil
- Tocho femenino
- Tocho mixto
- Atletismo

Durante el período se participó en las ligas **X COMUDE León 2022 y 2023**, en la primera se ganó el **segundo**

**lugar del torneo en fútbol varonil y tercer lugar en voleibol femenino #OrgulloENES.** En lo que va de la liga 2023, se han jugado 26 partidos; fuera de la liga se jugaron 41 partidos amistosos con equipos de otras instituciones educativas.

En tanto, dos integrantes de la selección de **atletismo** participaron en el **Medio Maratón Bajío**, en el mes de abril; además como parte de sus actividades formativas se llevaron a cabo tres carreras seriales tituladas **PUMATON** de 6, 10 y 12 Kms que se corrieron en las instalaciones de la ENES León y participaron en la segunda liga universitaria **“Somos León”**.

Como parte del trabajo coordinado entre el Congreso Estatal Universitario, Guanajuato Gobierno del Estado, la CODE Guanajuato y la ENES, Unidad León, se presentó **Circuito Elite Universitario**, donde se impulsará de manera transversal la cultura física y el deporte en la comunidad estudiantil.

La alumna **Nataly Luna Franco de la Licenciatura en Fisioterapia**, representó a la ENES León y San Miguel de Allende, en el mes de marzo dentro del Clasificador Nacional de Atletismo del Consejo Nacional del Deporte de la Educación A.C. (CONDDDE) en la categoría de 400 metros planos y 400 metros con relevo y clasificando a las finales nacionales donde compitió en la prueba de 800 metros planos. En ambas competencias **ganó el 2° lugar**, mientras que la alumna **Karla Ángel Villegas de la Licenciatura en Optometría**, participó en la categoría de los 800 y 1500 metros planos, en el Clasificador Nacional obtuvo el **4° lugar** en la competencia.

En el mes de junio el equipo de atletismo continuó participando en el clasificatorio nacional, la alumna **Nataly Luna Franco y Guadalupe del Rocio Gómez Arrona** de la Licenciatura en Fisioterapia obtuvieron el 1er y 2do lugar respectivamente en la prueba de 400 metros; en tanto en la prueba de 100 metros fue **Guadalupe del Rocio Gómez Arrona** quien obtuvo el 2do lugar, mientras que en la prueba de 1500 metros fue **Karla Ángel Villegas de la Licenciatura en Optometría** quien obtuvo el 2do lugar.

*Todas ellas son un #OrgulloENES.*



UNA

# Comunidad

*emprededora*



Con el objetivo de continuar consolidando el trabajo realizado desde la Unidad de Patentamiento, Emprendimiento y Vinculación (UnipEV), destaca la acreditación de la Unidad en el C-1 Level Up de incubadoras y aceleradoras del Estado de Guanajuato dentro de la Convocatoria Valle de la Menteefactura 2022.

**MENTEFABRICA**

# INNOVACIÓN Y EMPRENDIMIENTO

Destaca la acreditación de la Unidad en el C-1 Level Up de incubadoras y aceleradoras del Estado de Guanajuato dentro de la Convocatoria Valle de la Mentefactura 2022. Esta acreditación corresponde al Nivel B e implica la integración de la UniPEV a la red global de incubadoras del Estado, para realizar vinculación a través de la cual se fortalezcan las habilidades y capacidades en innovación y emprendimiento en base tecnológica y alto impacto.

**A** demás en este período se inscribieron 5 proyectos en la convocatoria “**Mentepatente**” que tiene como objetivo “Aumentar el indicador de solicitudes de patente presentadas en Guanajuato a través de asesorías, consultorías y talleres que se impartirán a inventores guanajuatenses”. Los autores de los proyectos presentados son: Patricia Alejandra Chávez Granados, Laura Susana Acosta Torres, Luis Fernando Hernández Simbron, Katia Berenice Chávez Zúñiga y Ravichandran Manisekaran. También se pre incubaron 13 proyectos de diferentes Licenciaturas.

Durante este período y con el objetivo de consolidar el ecosistema de innovación del Valle de la Mentefactura, a través de la colaboración con el equipo que conforma el **MIT REAP Guanajuato**, se llevó a cabo la presentación de **INNOVATION GATEWAY**, evento cuya intención fue vincular la propiedad intelectual y servicios académicos con el sector empresarial de la región, además de presentar las capacidades de desarrollo tecnológico de universidades y centros de investigación al sector empresarial de la región en diferentes áreas como salud, medio ambiente y tecnología. En este evento participaron seis instituciones: Escuela Nacional de Estudios Superiores Unidad León (ENES UNAM), Instituto Tecnológico y de Estudios Superiores de Monterrey campus León, IDEA GTO, BanBajío, y Flecha Amarilla; entre otros aliados estratégicos.

Alumnado y profesora de la ENES León participaron en el evento de Futuristic Minds, el capítulo para estudiantes de Industrial Transformation México ITM 2022, organizado por la **Hannover Messe 2022**, que se llevó a cabo en el Centro de



Ciencias Explora. Los proyectos presentados por el alumnado fueron desarrollados en la materia de Comercio Internacional de la Licenciatura en Administración Agropecuaria. El proyecto seleccionado para participar fue **“Harina de mezquite”** de Pedro Gutiérrez Zavala y César Manuel Martínez González. La Dra. Concepción Arenas Arrocena, profesora investigadora de la ENES León, participó con la **conferencia “Impacto de las Ecotecnologías en los ODS”**.

En el mes de octubre se desarrolló la **Semana del Emprendedor**, en la cual se realizaron mesas redondas con emprendedores industriales, virtuales, sociales, culturales, rurales, y en ciencias de la salud.

Como parte del programa “Exploradores UNAM”, el equipo de la UNIPEV impartió la plática **“Finanzas para jóvenes”**. En el mes de febrero arrancó el **“Club de emprendimiento”**, el cual tiene por objetivo desarrollar una cultura empresarial de la comunidad universitaria y crear emprendimientos en área social, economía naranja y base tecnológica; esta actividad también está dirigida a egresados y egresadas de la ENES León. En este arranque se contó con la conferencia **“Importancia del emprendimiento en la comunidad universitaria”** impartida por el Lic. Luis Gerardo González García, Presidente del Consejo Empresarial de León, además se impartieron los talleres: **“Introducción a la realidad aumentada”**, por parte del alumno Arath Ramírez; **“Ideación, generación y validación de ideas de emprendimiento”** por parte del Mtro. Jorge Mora Ríos, miembro del equipo UNIPEV; **“Introducción a la inteligencia artificial”** por parte de Pablo Vera y Miguel Torres; **“Estudio de mercado”** por parte de la Mtra. Yessica González Ceja y el conversatorio con Gerardo Guerrero de Fundación León.

Como parte de la semana de la **Semana del Emprendimiento Internacional** organizada por InnoVAUNAM, el equipo de la UNIPEV de la ENES León, participó moderando el conversatorio **“Experiencias de mexicanos emprendiendo en el extranjero”** con la participación de Evelia Vargas, Daphne Steensma y Abraham Barragán.

Destaca también la gestión que se realiza desde la **UNIPEV para colaborar en actividades de igualdad de género**, en este período destacan las charlas con Kenia Cuevas, Directora de la Casa de Muñecas Tiresias; **“Retos para el emprendimiento de las mujeres”** con Yamile Elías de Kone Care y Caro Luján de A Tempore Logística; **“Mujeres en redes sociales”**, con la Dra. Jacqueline López; **“Barreras para el periodismo femenino”** con Liliana Estrada, Melissa Esquivias y Leslie Pérez; **“Importancia de las**





mujeres en el deporte” con Tatiana Briseño, Gerente de Desarrollo Social y Deportivo en She Wins México y Aline Mendoza Calixto, Canotaje UNAM; y finalmente destaca la charla con Michell Rodríguez. Dentro de las actividades de divulgación relacionadas con la protección intelectual, se realizaron los cursos: **“La marca, el slogan, el nombre de mi negocio: ¡Lotería!: deja de jugar y registrarlos por parte del IMPI”** y **“Protege tu creatividad: Conoce el sistema de propiedad industrial”**, por parte del IMPI, entre ambos se tuvo una asistencia de 88 personas.

Por otra parte se llevaron a cabo dos conferencias en torno a la inteligencia artificial: **“El lado oscuro de la Inteligencia Artificial”**, impartida por el Dr. David Valle Cruz, Profesor de la Universidad Autónoma del Estado de México; y **“Inteligencia artificial requisitos indispensables para analizar sus consecuencias”** impartida por la Dra. Claudia Camacho Zuñiga del Tecnológico de Monterrey, Campus Toluca.

Desde la UNIFEV se realizaron las siguientes actividades de vinculación.

- 🔗 **Festival Internacional del Cine de León;** la ENES Unidad León fue sede de la proyección de dos largometrajes, además de que se contó con la visita de la actriz María Rojo.
- 🔗 **MIT International Science and Technology Initiatives (MISTI);** a través de esta vinculación se ha logrado contar con proyectos de colaboración en común para seguir promoviendo el emprendimiento entre las juventudes.
- 🔗 **Facultad de Música de la UNAM;** actualmente se trabajará en las bases de colaboración para realizar actividades en conjunto relacionadas con temas de emprendimiento.
- 🔗 **Innovation Gateway ENES Juriquilla;** la actividad se realizó gracias al apoyo del departamento de vinculación y educación continua de la ENES, Unidad Juriquilla, el alcance fue únicamente para el desarrollo del evento, no se requirió realizar bases de colaboración.
- 🔗 **Innovation Gateway ENES Morelia;** la actividad se realizó gracias al apoyo de la Secretaría de Vinculación de la ENES Morelia, el alcance fue únicamente para el desarrollo del evento, no se requirió realizar bases de colaboración.

📁 **Proceso de incubación para entidad ajena a la comunidad universitaria;** la vinculación se desarrolló con el apoyo de Idea Guanajuato en el que le designó a la ENES León el monto de 25 mil pesos para poder brindarle el servicio al emprendedor “Laboratorio Urbano y de Estudios Sociales”.

📁 **Participación en el proyecto León 450 del IMPLAN;** que busca el apoyo de las incubadoras de empresas de la Ciudad para la determinación de las nuevas vocaciones económicas.

---

### **En total se realizaron 35 actividades de vinculación y emprendimiento durante el período.**

---

En este ciclo escolar se llevó a cabo la novena edición del **Talents and Innovation Forum (TIF)** en colaboración con la empresa Minsait – Indra. La cual lanzó un desafío consistente en la ideación de una empresa innovadora que impacte desde la tecnología el Objetivo de Desarrollo Sostenible número 9: Industria Innovación e Infraestructura de la ONU. Durante el desafío los participantes tuvieron sesiones con expertos Minsait que los asesoraron en el proceso de ideación de su propuesta, además tuvieron asesorías personalizadas que los apoyaron en la elaboración de su proyecto de innovación.

Los participantes fueron estudiantes de 2º y 6º semestre de la licenciatura de Economía Industrial, quienes **conformaron 7 equipos multigrado**. El desafío duró del 16 de febrero al 19 de abril, con sesiones semanales de asesoría. Los equipos presentaron de manera muy creativa sus proyectos en un formato pitcheo, con una duración de 5 minutos, y después hubo una ronda de preguntas y respuestas. El jurado evaluador tomó en cuenta el impacto de la presentación, alineación al ODS 9, factibilidad técnica y económica, innovación tecnológica, originalidad y carácter diferencial de la idea.



Todos los equipos recibieron un diploma de participación, y se premió al primer lugar, cada miembro del equipo ganador recibió un dron. Asimismo, fueron partícipes de “Un día en GPI”. El Equipo ganador fue Datamita, integrado por: Imanol de Jesús Mares Muñoz, Xóchilt Marcelina Durán Calderas, Ana Sofía Jasso Flores, Marco Antonio Gutiérrez Márquez, Frida Fernanda Lozada Aguilera, Ricardo Boyoli Torres, Marco Antonio Percastre Sotelo, Luis Ernesto Oliva Núñez, Adriana Micaela Rivas, José María Ramírez López y Arath Alejandro Ramírez Rivera.

*Todos y todas ellas son un #OrgulloENES.*



# Una Comunidad que trasciende

La célula que da vida a la ENES León y San Miguel de Allende, se encuentra en las aulas universitarias. La interacción entre el profesorado y el alumnado, propicia proyectos, retos y oportunidades en común, que mueven a la comunidad académica y estudiantil a continuar creciendo.

**Alumnado**   
CICLO ESCOLAR 2022-2023

**1,004** LICENCIATURA

**102** POSGRADO

## LICENCIATURA

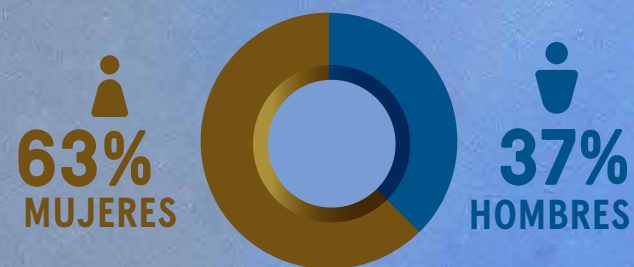

## POSGRADO

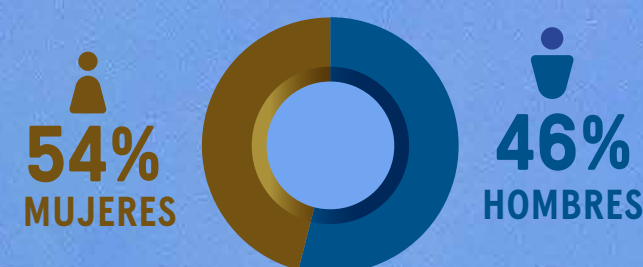

**Ingreso**  
**280**  
ALUMNOS

CICLO ESCOLAR 2022-2023



# EDUCACIÓN DE CALIDAD Y COMUNIDAD ESTUDIANTIL

La oferta educativa de la ENES León y de la Unidad de Extensión San Miguel de Allende, se compone actualmente de **10 programas académico a nivel Licenciatura:**

**DIAGRAMA 1. OFERTA ACADÉMICA A NIVEL LICENCIATURA**

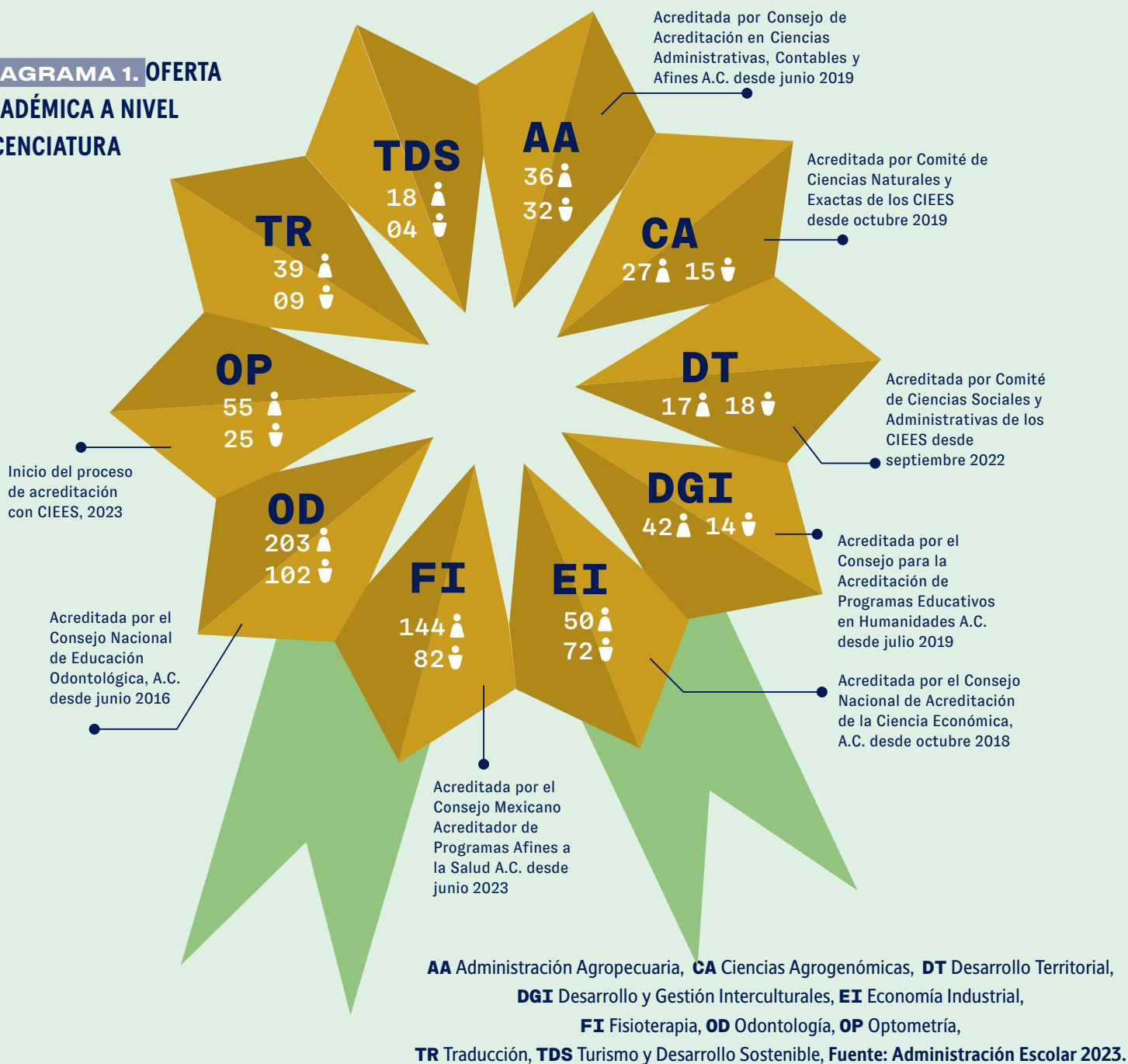



Ceremonia de entrega de acreditación de la Licenciatura en Desarrollo Territorial

**8 DE 7**  
programas académicos  
acreditables a nivel Licenciatura

**EDUCACIÓN DE CALIDAD**

**88%**  
programas acreditados

**E**n el mes de noviembre se llevó a cabo la ceremonia de entrega de acreditación de la **Licenciatura en Desarrollo Territorial**, por parte de los Comités Interinstitucionales para la Educación Superior, (CIEES). Por su parte en el mes de junio y después del proceso de evaluación ante el Consejo Mexicano Acreditador de Programas Afines a la Salud, A.C. (COMAPAS), se recibió la notificación de la **acreditación de la Licenciatura en Fisioterapia**.

Por su parte, en 2023 **inició el proceso de acreditación de la Licenciatura en Optometría**, ante los Comités de Ciencias de la Salud de CIEES. y la **reacreditación de la Licenciatura en Economía Industrial**, ante el Consejo Nacional de Acreditación de la Ciencia Económica, A.C. (CONACE); además se envió al Consejo para la Acreditación de Programas Educativos en Humanidades A.C. (COPAEHUM), el **informe de seguimiento de acreditación de la Licenciatura en Desarrollo y Gestión Interculturales**, de las 36 observaciones realizadas por el organismo acreditador el 67 % se cumplieron en esta revisión.

De los 8 programas académicos acreditables a nivel Licenciatura, 7 se encuentran acreditados actualmente lo que **representa el 88 % de programas con una generación o más de egresados y egresadas ofertando EDUCACIÓN DE CALIDAD**.

*¡Gracias a todos los equipos de acreditación por hacer posible este reconocimiento institucional!*  
**#OrgulloENES.**

En este tenor en 2023, **se retomó el proceso de evaluación de planes de estudio para las Licenciaturas en Administración Agropecuaria, Ciencias Agrogenómicas,**

Desarrollo y Gestión Interculturales, Fisioterapia y Odontología; las cuatros primeras trabajan actualmente en la elaboración del informe de evaluación, mientras que el informe de la Licenciatura en Odontología, se enviará próximamente a la Coordinación de Universidad Abierta, Innovación Educativa y Educación a Distancia (CUAIEED); por su parte la **Licenciatura en Economía Industrial**, solicitó iniciar el proceso de evaluación del plan de estudios en febrero de 2023.

En colaboración con la CUAIEED, y como parte de las prácticas evaluativas de los planes de estudio, en mayo de 2023 se realizó la **aplicación del Examen Diagnóstico de Español para la generación 2021 de la Licenciatura en Desarrollo y Gestión Interculturales**; es importante mencionar que desprendido de los resultados de esta evaluación se han generado estrategias para que el alumnado pueda desarrollar su habilidad escrita de forma eficiente, como la incorporación de la asignatura de formación complementaria “Taller de habilidades de la comunicación oral y escrita aplicadas al aprendizaje”.

Otra de las actividades que se realiza actualmente, a través de la vinculación con la CUAIEED es el “**Estudio de Egresados y Egresadas de la ENES León**”, en los meses de abril a junio se desarrolló la aplicación de la encuesta, al alumnado egresado de las ocho Licenciaturas correspondientes y en agosto será el **1er Congreso de Egresadas y Egresados**. Además con el objetivo de seguir fortaleciendo los lazos con las y los exalumnos, en el mes de agosto se realizará el 1er Encuentro de Egresados de la ENES León.

Destaca también el acompañamiento de la CUAIEED en la elaboración del **Programa Único de Especialidades en Fisioterapia y del Programa de Especialidades en Optometría**, que actualmente se encuentran en revisión por parte de la mencionada Coordinación. En este tenor, cabe mencionar que a la fecha la oferta educativa de posgrado es de 5 programas académicos con 22 campos del conocimiento.

**TABLA 2. DISTRIBUCIÓN DE MATRÍCULA A NIVEL POSGRADO**

PROGRAMA DE ESPECIALIZACIONES ODONTOLÓGICAS				
ESPECIALIDAD	MUJERES	HOMBRES	TOTAL	PERTENECE AL SISTEMA NACIONAL DE POSGRADOS
Cirugía Oral y Maxilofacial	3	11	14	Si
Endodoncia	8	0	8	No
Odontología pediátrica	6	0	6	Si
Ortodoncia	20	7	27	Si
Patología Oral y Maxilofacial	4	5	9	Si
Periodoncia e Implantología Oral y Maxilofacial	2	3	5	No
Rehabilitación bucal e implantología	3	3	6	No
PROGRAMA DE MAestrÍA Y DOCTORADO EN CIENCIAS MÉDICAS, ODONTOLÓGICAS Y DE LA SALUD				
MUJERES	HOMBRES	TOTAL	PERTENECE AL SISTEMA NACIONAL DE POSGRADOS	
8	3	11	SI	

PROGRAMA DE POSGRADO EN CIENCIAS DE LA SOSTENIBILIDAD			
MUJERES	HOMBRES	TOTAL	PERTENECE AL SISTEMA NACIONAL DE POSGRADOS
5	2	7	SI
PROGRAMA DE POSGRADO EN ECONOMÍA			
MUJERES	HOMBRES	TOTAL	PERTENECE AL SISTEMA NACIONAL DE POSGRADOS
0	6	6	SI
PROGRAMA DE POSGRADO EN CIENCIAS BIOLÓGICAS			
MUJERES	HOMBRES	TOTAL	PERTENECE AL SISTEMA NACIONAL DE POSGRADOS
1	2	3	SI

Fuente: División de Posgrado e Investigación, 2023.

Año con año se lleva a cabo el **Programa de Inducción para el alumnado de nuevo ingreso**, en relación a la generación 2023 que ingresó en agosto del año pasado, el programa se integró por actividades presenciales y a distancia

## DIAGRAMA 2. PROGRAMA DE INDUCCIÓN PARA ALUMNADO DE NUEVO INGRESO

La integración del programa abarca los puntos esenciales del modelo educativo, haciendo especial énfasis en la información relativa a los cuidados de la salud física, mental y emocional. Por otra parte el alumnado tiene una reunión de recorrido por las aulas y los laboratorios de la Licenciatura a la que correspondan, esta actividad se realiza con los responsables de las licenciaturas, por lo que es una oportunidad para conocerse y crear ese vínculo tan importante de acompañamiento a los largo de la carrera.

Los equipos académicos de las Licenciaturas y Posgrados, trabajan de forma colaborativa para poder lograr metas en común que propician la consolidación de los programas académicos, en este período **los logros más destacados por programa académico fueron:**

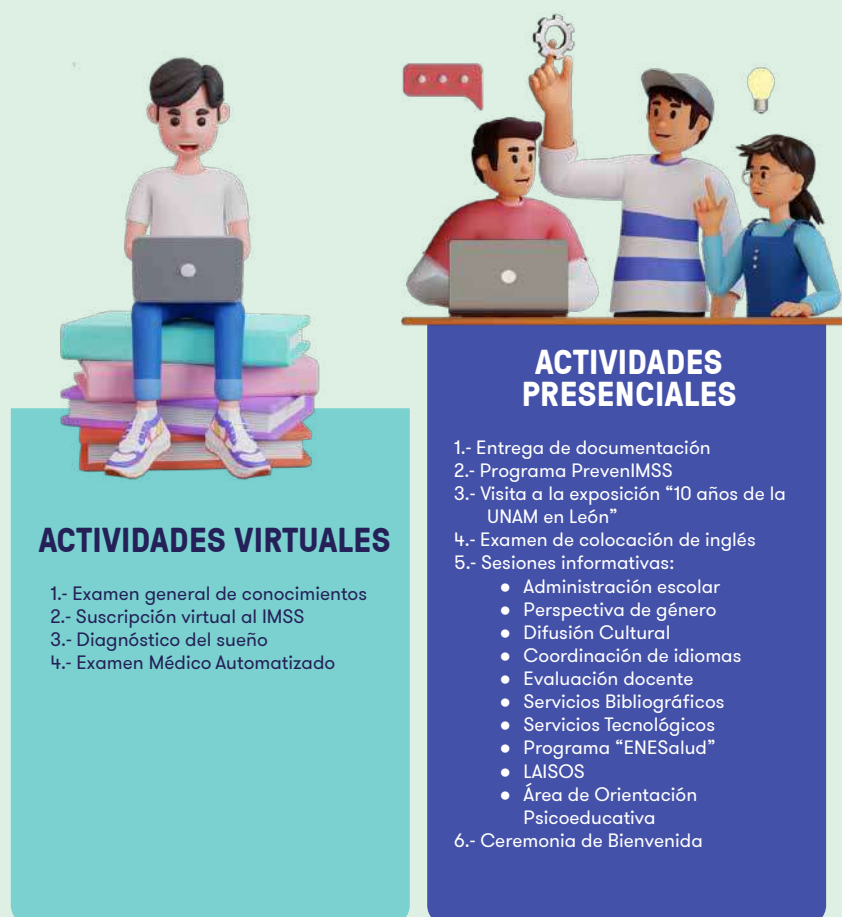

Fuente: Administración Escolar, 2023

**DIAGRAMA 3. LOGROS DESTACADOS DE LAS LICENCIATURAS DE LA ENES LEÓN Y SAN MIGUEL DE ALLENDE**



Por lo que respecta al Posgrado, los logros más importantes son:

- ★ El **82 % de los campos del conocimiento**, de los diferentes programas pertenecen al **Sistema Nacional de Posgrados**.
- ★ El **58 %** de la matrícula de **programa de especialidades odontológicas** cuenta con **beca CONAHCYT**
- ★ El **100 %** de la matrícula de **maestría y doctorado** cuenta con **beca CONAHCYT**
- ★ Desde el posgrado se sigue participando en diversos **eventos académicos de reconocido nivel** como:
  - 1er Congreso de la Asociación Internacional para la Investigación en Odontología (IADR)
  - Congreso Nacional e Internacional de Posgrados e Investigación en Odontología
  - 5° Congreso Internacional de Patología Bucal y Maxilofacial
  - Congreso de la Asociación Mexicana de Ortodoncia
  - 1er Congreso Internacional de Odontopediatría
  - Congreso Internacional de Alta Especialidad Odontológica
  - XII Congreso de Cirugía Maxilofacial
  - X Seminario de Desarrollo Económico y Financiero
  - XXIII Seminario de Economía Fiscal y Financiera. “Retos de México: transición, estanflación y alternativas de financiamiento”
  - VI Seminario Política Monetaria en Países en Desarrollo titulado: Política Monetaria y Actividad Económica en Países en Desarrollo
  - XXXIII Congreso Nacional de Bioquímica
  - Congreso Nacional de Ciencias Agropecuarias, Recursos Naturales y Sustentabilidad

## Proyectos que suman

En este tenor, parte de los logros de este ciclo fue la inauguración de la Unidad de Extensión en San Miguel de Allende y de la Clínica en Optometría.

La primera etapa de la **Clínica de Optometría**, contempla un edificio con 20 cubículos equipados para atención de pacientes y uso de alumnado, que contarán con equipo especializado; además el edificio cuenta con área de vestidores, caja, farmacia, sala de profesores, sala de espera la cual compartirá espacio con una óptica.

Por su parte el campus de la **Unidad de Extensión San Miguel de Allende**, cuenta con el área de acceso que incluye caseta peatonal y vehicular; edificio administrativo el cual incluye oficinas, comedor, sanitarios, cuarto eléctrico, bodega y área de resguardo.





También cuenta con un edificio que se conforma por 13 aulas, sanitarios, cuarto de máquinas, cisterna, clínica integral de salud, la cual brindará los servicios de odontología, optometría, fisioterapia, entre otros, además cuenta con un área de cafetería. Actualmente se trabaja en la habilitación de áreas verdes y recreativas para la comunidad en general, que contarán con cancha multiusos y gimnasio al aire libre.

## Enseñanza Integral

Como parte de la transversalidad educativa, en este período el Consejo Técnico de la entidad aprobó la integración de 13 asignaturas optativas:

- Baile de salón
- Claves para el éxito laboral en la Traducción
- Innovación y biotecnología
- Fisioterapia acuática
- Fisioterapia en pacientes oncológicos
- Fisioterapia del suelo pélvico
- Fisioterapia dermatofuncional
- Fisioterapia hospitalaria y cuidados intensivos
- Localización y traducción de productos
- Métodos de investigación experimental
- Odontología legal y forense de la identificación humana
- Técnica vocal de canto
- Trastornos del sueño



Una de las áreas de apoyo para el alumnado en su formación académica es la **Biblioteca**; actualmente la ENES León cuenta con **3,354 títulos y 6,737 ejemplares**. durante el período se ofrecieron los siguientes servicios:

**TABLA 3. SERVICIOS OFRECIDOS EN LA BIBLIOTECA**

Usuarios	Préstamo de sala	Préstamo, renovación y devolución de libros	Constancias de no adeudo	Acceso a bidi unam	Préstamo de tabletas c/ conectividad	Biblioteca Infantil
Alumnado	1,551	4,656		549	260	
Profesorado	28	392		420		
Trabajadores administrativos	39	8		12		
Egresados/as			117			
Externos/as	5					
Infancias						48

Fuente: Coordinación de Biblioteca, 2023

Durante este período se ofreció al estudiantado y profesorado de la ENES León y de la Unidad de Extensión San Miguel de Allende, el taller “**Investigación Bibliográfica Asertiva a través de la Biblioteca Digital**”, además para el personal administrativo se realizó el curso “**Gestión documental y conservación de archivos**”.

Como parte de las estrategias realizadas para combatir el rezago académico, durante el presente período, el **Programa Institucional de Tutorías**, siguió desarrollándose. Actualmente se conforma por **108 tutores y tutoras**.

Durante el mes de noviembre inició el curso-taller “**Fortalecimiento a la tutoría**”, con los módulos “Autogestión emocional para la integración grupal” y “Co-

municación asertiva”. Durante el segundo semestre del año se impartieron **4 talleres de tutorías entre pares**, y el **taller de integración de tutores**.

En el mes de mayo y a través de las tutorías de pares se impartió el **taller el para gestionar, organizar y citar simultáneamente: Mendeley** por Braulio Medina Narváez. Dentro de esta modalidad de tutorías los estudiantes. Miroslava Padilla, Misael Lara y Carmen Torres, compartieron sus experiencias a través de vídeos relacionados con la experiencia vivida como tutor/a par.

Además se impartió la plática “**Pacientes en urgencia: Valoración y clasificación**”, por parte de José Antonio García Gómez, alumno de la Licenciatura en Fisioterapia.



### Programa Institucional de Tutorías



Otra de las estrategias para combatir el rezago académico, es el programa “**Jóvenes Renovándose**” que se desarrolla en el mes de junio, y tiene el propósito de nivelar al alumnado que se sienta en desventaja académica en alguna o algunas asignaturas; en este período se impartieron **29 actividades** de asesorías académicas, tutoría entre pares, talleres, y cursos por profesores invitados.

Además de las acciones que contribuyen a combatir el rezago educativo, se ha propiciado año con año un programa de actividades multidisciplinarias en verano, que se planean gracias al interés del propio alumnado y que abarcan temas transversales para su formación integral. Este año se llevó a cabo el “5to Verano Jóvenes” en el mes de junio con **23 actividades y 340 registrados/as**.

**DIAGRAMA 4. ACTIVIDADES DEL “5TO VERANO JÓVENES”**



Además durante este período dos de nuestros profesores invitados permanentes impartieron para el alumnado las charlas Mejores prácticas de **Responsabilidad Corporativa Social y Ambiental, y Ciberseguridad**.

Por lo que respecta al **alumnado beneficiado con algún tipo de beca** durante el ciclo escolar, en el primer período se recibieron 969 solicitudes, de las cuales 595 fueron aceptadas de las 10 convocatorias publicadas y en el segundo 642 de las cuales 559 fueron aceptadas de las 4 convocatorias publicadas, en total fueron beneficiados/as 924 miembros del alumnado que representa el **92 % de la matrícula total**.

**TABLA 4. SOLICITUDES RECIBIDAS Y ACEPTADAS EN LAS DIFERENTES CONVOCATORIAS DE BECAS**

PRIMER PERÍODO (agosto-diciembre 2022)		
CONVOCATORIA	SOLICITUDES RECIBIDAS	SOLICITUDES ACEPTADAS
Programa de apoyo nutricional ciclo escolar 2023-1	53	26
2da convocatoria programa de apoyo nutricional ciclo escolar 2023-1	127	125
Beca para apoyo a grupos vulnerables provenientes de zonas marginadas del país 2022-2023	27	14
Beca de fortalecimiento académico de los estudios de licenciatura y beca de alta exigencia académica ciclo escolar 2022-2023	161	55
Beca para disminuir el bajo rendimiento académico ciclo escolar 2022-2023	51	32
Beca de conectividad 2022-2023 módem	30	0
Beca de apoyo a la manutención Universidad Nacional Autónoma de México semestre 2023-1	245	191
Becas de excelencia bécalos-UNAM licenciatura ciclo escolar 2022-2023	21	5
Beca de fortalecimiento académico de los estudios de licenciatura y beca de alta exigencia académica 2023-1 extraordinaria	139	118
Beca de apoyo a la manutención Universidad Nacional Autónoma de México semestre 2023-1 extraordinaria	115	29
SEGUNDO PERÍODO (enero-junio 2023)		
CONVOCATORIA	SOLICITUDES RECIBIDAS	SOLICITUDES ACEPTADAS
Programa de Apoyo Nutricional ciclo escolar 2023-2	297	294
2da convocatoria programa de apoyo nutricional ciclo escolar 2023-2	103	101
Beca para apoyo a grupos vulnerables provenientes de zonas marginadas del país 2023	85	75
Beca de apoyo a la manutención Universidad Nacional Autónoma de México semestre 2023- 2	157	89

Fuente: Servicios a la Comunidad, 2023

En este tenor y a través de la vinculación que se tiene con **JuventudESGto**, se participó en la **Convocatoria Beca Educación Superior 2023**, donde se benefició a 27 miembros del alumnado.

Como parte de las actividades realizadas en este periodo por parte del alumnado que participa en la **YouthGto**, es importante mencionar la cercanía que mantienen con el alumnado de nuevo ingreso a quienes dirigieron la charla **“Identidad PUMA”** durante el curso de inducción, además de organizar el **Rally de Bienvenida para la Generación 2023**, que se llevará a cabo a finales de agosto. Por otra parte, se impartieron dos pláticas informativas sobre esta red una por parte de JuventudES Gto,

y la otra impartida por Oliver Romero, integrante de la red.

Durante este período y con el objetivo de continuar fortaleciendo la actividad del alumnado en relación al servicio social se contó con 76 programas internos y con 75 externos, en total con **151 programas de servicio social vigentes**.

Se **aperturó** el programa de servicio social: “Programa de apoyo y fortalecimiento escolar en lengua y cultura (inglés) para educación pública” el cual se lleva a cabo en la escuela primaria El Nigromante, y participan estudiantes y voluntariado.

**En el ciclo escolar estuvieron activos 336 miembros del alumnado y egresados/as, en diferentes programas de servicio social, de los cuales 155 obtuvieron su carta de liberación.**



**GRÁFICA 4.- ALUMNADO CON CARTA DE LIBERACIÓN DE SERVICIO SOCIAL POR LICENCIATURA**

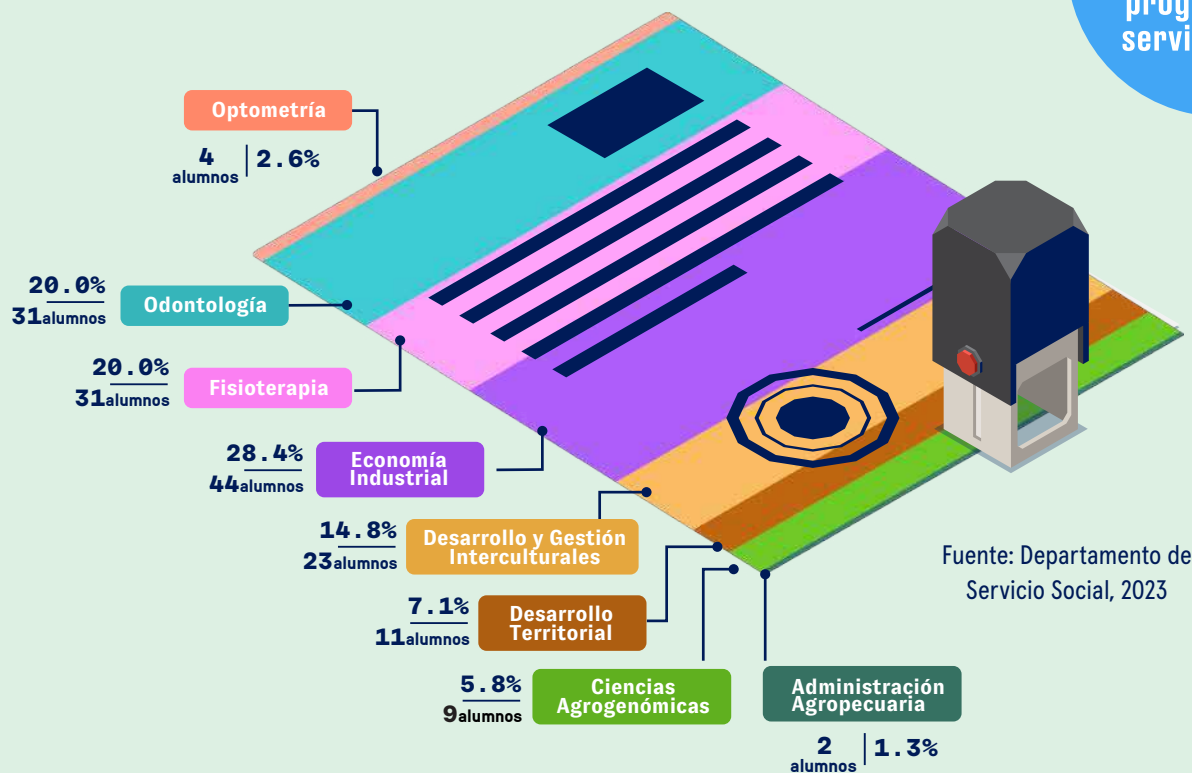

Fuente: Departamento de Servicio Social, 2023

Como parte de la Convocatoria 2022 del Premio al Servicio Social Gustavo Baz Prada, se reconoció a los siguientes proyectos:

- ★ **Diagnóstico de intervención rápida en comunidades vulnerables de León, San Francisco del Rincón y Purísima del Rincón.**

Licenciatura en Administración Agropecuaria.

Estudiante: Juan Isai Eduardo Trejo Alonso

Asesor: Mtro. Salvador Andrade Ortiz

★ **Desarrollo Comunitario Territorial Los Tepetates**

Licenciatura: Desarrollo Territorial

Estudiantes: Jonathan de Jesús Longoria y Roxana Lizeth Herrera Cruz

Asesora: Mtra. Verónica del Rocío Zuñiga Arrieta

★ **Envejecimiento exitoso: programa de atención integral para adultos mayores**

Licenciatura: Fisioterapia

Estudiante: Mara Guadalupe Sánchez Santiago

Asesora: Mtra. Dinah María Rochín Virués

*Todos y todas ellas son un #OrgulloENES.*





**13, 491**  
pacientes

**32, 386**  
tratamientos

Como parte de las actividades académicas prácticas el alumnado de las Licenciaturas de Fisioterapia, Odontología y Optometría; están en contacto directo con el paciente a través de la atención en Clínicas y de la Unidad de Atención Visual.

**Durante el ciclo escolar se brindó atención a 13, 491 pacientes y se realizó un total de 32, 386 tratamientos.**

**TABLA 5.- ATENCIÓN EN CLÍNICAS Y EN LA UNIDAD DE ATENCIÓN VISUAL**

ATENCIÓN EN CLÍNICAS Y EN LA UNIDAD DE ATENCIÓN VISUAL (1er semestre)		
Clínica o Unidad	Número de pacientes atendidos	Número de tratamientos realizados
Clínica de Fisioterapia	1,312	4,792
Clínica de Odontología	3,312	3,860
Unidad de Atención Visual	2,300	2,300
ATENCIÓN EN CLÍNICAS Y EN LA UNIDAD DE ATENCIÓN VISUAL (2do semestre)		
Clínica o Unidad	Número de pacientes atendidos	Número de tratamientos realizados
Clínica de Fisioterapia	1,347	7,080
Clínica de Odontología	4, 202	13, 336
Unidad de Atención Visual	1,018	1,018

Fuente: Coordinación de Planeación, 2023

En relación al **egreso** en el ciclo escolar 2022-2023, contamos con **211** de la generación 2020 de las Licenciaturas en Administración Agropecuaria, Desarrollo Territorial, Ciencias Agrogenómicas, Economía Industrial, Fisioterapia, Odontología y Optometría; además la generación 2021 de la Licenciatura en Desarrollo y Gestión Interculturales; de los cuales el 60 % concluyó sus estudios en tiempo curricular, es decir, en los tres o cuatro años correspondientes a su plan de estudios, el 40 % concluirá en tiempo reglamentado.

Como parte de las estrategias de apoyo a la titulación en este ciclo escolar el **H. Consejo Técnico** de la ENES León y San Miguel de Allende, **aprobó nuevas modalidades de titulación** para todas las Licenciaturas, los proyectos se someterán a la aprobación de los diferentes Consejos Académicos de Área.

Además en vinculación con la CUAIEED, se siguió con la aplicación del **Examen General de Conocimientos de la Licenciatura en Fisioterapia**. En el proceso de elaboración y validación de reactivos participaron 19 elaboradores y 20 validadores, en la construcción de 83 reactivos. Por lo que respecta al registro del estudiantado para realizar el examen, lo hicieron 47 egresados y egresadas, de los cuales lo presentaron 36 sustentantes.

Como en años anteriores se llevaron a cabo las **Jornadas de**

**Titulación**, en donde participaron las áreas de Administración Escolar, Sección Académica de Movilidad y Servicio Social, se tuvo un total de **189 participantes**.



Por otra parte, fueron beneficiados/as **48 egresados y egresadas** en diferentes convocatorias de **becas para titulación**.

En este periodo tuvimos **253 egresados/as de licenciatura y posgrado**, de los cuales el **66 % concluyó sus estudios en tiempo curricular**, es decir, en los tres o cuatro años correspondientes a su plan de estudios, el **34 % concluirá en tiempo reglamentario**.

**GRÁFICO 5. DISTRIBUCIÓN DE BENEFICIADOS/AS CON BECAS DE TITULACIÓN**



La ENES León, participó como parte de la comisión de vinculación, en el **Encuentro Virtual de Empleabilidad 2022** cuya organización coordinó la Dirección General de Orientación y Atención Educativa (DGOAE). También participamos como sede foránea con la conferencia presencial **“Empleabilidad en un entorno cambiante”** impartida por el Mtro. Félix Patiño Gómez, profesor-investigador de la ENES León y San Miguel de Allende, la conferencia se transmitió a través de la plataforma webex, con una participación de **212 personas**: 118 de manera presencial y 94 de manera virtual.



En este evento también se presentó el egresado José Armando Gómez Ayala de la Licenciatura de Economía Industrial, participando en el panel: **“¿Cómo enfrentar el fracaso al emprender?”**; además de la realización y difusión de la infografía **“Tips para conseguir tu primer empleo”**.

En vinculación con Citi Foundation y Compromiso Social Citibanamex, se participó en el programa **“Jóvenes que Impactan”**, que busca el impulso de jóvenes mexicanos entre 18 y 29 años, a través, de una capacitación en habilidades interpersonales, técnicas y de inglés con la que los jóvenes adquieran una mejor preparación que complemente su perfil

profesional y puedan lograr una inserción competitiva y exitosa en el mundo laboral; con este programa se beneficiaron tres miembros del alumnado.

A través de la **vinculación con la Subsecretaría de Empleo y Formación Laboral Estatal** para apoyar y generar las opciones necesarias de inserción laboral, cada semana se comparten las vacantes actualizadas, que se les hacen llegar a los egresados y egresadas.

Gracias a la vinculación con la **Dirección General de Economía: Capacitación y Empleo Municipal**, durante este período se instalaron en el campus la difusión de “**Chamba módulos**”, mediante el cual se escanea un código QR y les abre las vacantes disponibles.



En colaboración con la empresa CONTPAQi se llevaron a cabo los talleres “**Salir de la escuela, buscar trabajo y no morir en el intento**” y “**Taller de lego: El profesional del futuro**”, además de la plática “**¿Dónde está la mejor oferta y cómo elaboro mi perfil profesional?**”, a estas actividades asistieron 71 miembros del alumnado, además de egresados y egresadas.

También se contó con la plática “**Lo que HEINEKEN busca en sus nuevos talentos**” impartida por la Mtra. Liliana Stephanie Navarro Valle, Jefa de Recursos Humanos y la Esp. Natalia Flores Marín, Analista de Reclutamiento de la empresa HEINEKEN México.

En este tenor, y gracias a la vinculación con CANACINTRA, se llevó a cabo el curso taller “**Control de riesgos para procesos de producción**”, el cual fue gratuito para el alumnado.

En el período se compartieron a través de este programa un total de **30 vacantes** entre nuestros egresados y egresadas.

## Reconocimientos al alumnado

Durante este ciclo escolar los alumnos y alumnas que recibieron diferentes reconocimientos fueron:

### ★ **Administración Agropecuaria:**

👤 **Pedro Gutiérrez Zavala y César Manuel Martínez González:** Fueron seleccionados para participar en el evento de Futuristic Minds, del capítulo para estudiantes de Industrial Transformation México (ITM2022), organizado por la Hannover Messe 2022, el proyecto se denominó “**Harina de mezquite**”.

👤 **Pedro Gutiérrez Zavala:** Con la asesoría de la Unidad de Patentamiento, Emprendimiento y Vinculación (UNIPREV) de la ENES León, el **proyecto Mezquifit**, fue aceptado para incubación del Sistema InnovaUNAM.

### ★ **Ciencias Agrogenómicas:**

👤 **Andrés Arredondo Cruz, segundo lugar en el concurso: ISCB-LA SolBio BioNetMx Wikipedia Competition** por la traducción de: “ **Variante de secuencia del amplicón**”.

👤 **Aarón Espinosa Jaime** obtuvo el Título de Licenciado en Ciencias Agrogenómicas con la distinción de **Mención Honorífica**.

👤 **Alberto García Reynoso y Laura Torres Ortega**, egresado y egresada realizaron un viaje a Israel como parte del programa Innovation **Is-Real de Juventudes GTO**.



- 👤 Aurora Centeno Montes obtuvo el Título de Licenciada en Ciencias Agrogenómicas con la distinción de **Mención Honorífica**.
- 👤 Brenda Azucena Moreno Flores obtuvo el Título de Licenciada en Ciencias Agrogenómicas con la distinción de **Mención Honorífica**.
- 👤 María Fernanda Sánchez Sánchez obtuvo el Título de Licenciada en Ciencias Agrogenómicas con la distinción de **Mención Honorífica**.
- 👤 Mónica Berenice Rodríguez Rendón obtuvo el Título de Licenciada en Ciencias Agrogenómicas con la distinción de **Mención Honorífica**.
- 👤 Pablo Mejía Vargas obtuvo el Título de Licenciado en Ciencias Agrogenómicas con la distinción de **Mención Honorífica**.

#### ★ **Desarrollo y Gestión Interculturales:**

- 👤 Dante de Jesús Gómez Ramírez obtuvo el Premio Municipal de la Juventud 2023, en la categoría de Derechos Humanos.
- 👤 Alexa Margarita Ramírez Chacón obtuvo el Título de Licenciada en Desarrollo y Gestión Interculturales con la distinción de **Mención Honorífica**.
- 👤 Ana Sofía Ibarra Borja obtuvo el Título de Licenciada en Desarrollo y Gestión Interculturales con la distinción de **Mención Honorífica**.
- 👤 Gerardo Guerrero Pérez obtuvo el Título de Licenciado en Desarrollo y Gestión Interculturales con la distinción de **Mención Honorífica**.
- 👤 Liliana Carolina Morelos Abonce obtuvo el Título de Licenciada en Desarrollo y Gestión Interculturales con la distinción de **Mención Honorífica**.

#### ★ **Desarrollo Territorial:**

- 👤 Mariana Abigail Arriaga Araujo y Leslie Gabriela Landeros, **presentaron un estudio sobre la migración** en la comunidad de Duarte, en el municipio de León, ante la Comisión de Atención al Migrante del H. Congreso del Estado de Guanajuato.
- 👤 Roxana Herrera Cruz obtuvo el Título de Licenciada en Desarrollo Territorial con la distinción de **Mención Honorífica**.

#### ★ **Economía Industrial:**

- 👤 Ricardo Eduardo Boyoli Corona, Arath Alejandro Ramírez Rivera, José Refugio Ferro Padilla, Pablo Leonardo Ferro Padilla; ganaron el **primer lugar en el concurso “Hazlo viral 2023”**.
- 👤 Ricardo Eduardo Boyoli Corona, Arath Alejandro Ramírez Rivera, Daniel Buzo Álvarez; ganaron el **primer lugar de “Hackmente digital 2023”**.
- 👤 Leslie Jacqueline Castillo Carmona, María Estefanía Gutierrez Marquez, Alexandra Paola López Ortiz, Joana Ramírez Guerrero, Jovanna Ramírez Guerrero y Beatriz Ramírez Vega; obtuvieron el **segundo lugar el Concurso de Estadística Aplicada** organizado por el Consejo Académico del Área de Ciencias Sociales de la UNAM.
- 👤 Alán Alexei Díaz Morales obtuvo el Título de Licenciado en Economía Industrial con la distinción de **Mención Honorífica**.
- 👤 Alejandro de Jesús Orozco Vargas obtuvo el Título de Licenciado en Economía Industrial con la distinción de **Mención Honorífica**.
- 👤 Arizbeth Bañuelos Sánchez obtuvo el Título de Licenciada en Economía Industrial con la dis-

tinción de **Mención Honorífica**.

- Michelle Paulina Vallejo Waldo obtuvo el Título de Licenciada en Economía Industrial con la distinción de **Mención Honorífica**.
- Takeyuki Nakamura Sakai obtuvo el Título de Licenciado en Economía Industrial con la distinción de **Mención Honorífica**.

### ★ **Fisioterapia:**

- Diana Wendolyne Pérez Martínez y Marco Antonio Hernández Castillo: Con la asesoría de la Unidad de Patentamiento, Emprendimiento y Vinculación (UNIPREV) de la ENES León, el **proyecto DIMA**, fue aceptado para incubación del Sistema InnovaUNAM.
- Alondra Álvarez López obtuvo el Título de Licenciada en Fisioterapia con la distinción de **Mención Honorífica**.
- Andrea Guadalupe Godoy Cervantes obtuvo el Título de Licenciada en Fisioterapia con la distinción de **Mención Honorífica**.
- Armando Ayala Lara obtuvo el Título de Licenciado en Fisioterapia con la distinción de **Mención Honorífica**.
- Fátima Teresa de la O García obtuvo el Título de Licenciada en Fisioterapia con la distinción de **Mención Honorífica**.
- Juan Emilio Trejo Charnichat obtuvo el Título de Licenciado en Fisioterapia con la distinción de **Mención Honorífica**.
- Karla Ivonne Chávez Lamadrid obtuvo el Título de Licenciada en Fisioterapia con la distinción de **Mención Honorífica**.
- María Fernanda Sánchez Muñoz obtuvo el Título de Licenciada en Fisioterapia con la distin-

ción de **Mención Honorífica**.

- María Montserrat Orozco Macías obtuvo el Título de Licenciada en Fisioterapia con la distinción de **Mención Honorífica**.
- Paola Columba López Arellano obtuvo el Título de Licenciada en Fisioterapia con la distinción de **Mención Honorífica**.
- Rubí Garrido Moreno obtuvo el Título de Licenciada en Fisioterapia con la distinción de **Mención Honorífica**.

### ★ **Odontología:**

- Aileen Naomi Caudillo: Con la asesoría de la Unidad de Patentamiento, Emprendimiento y Vinculación (UNIPREV) de la ENES León, el **proyecto CARELDENT**, fue aceptado para incubación del Sistema InnovaUNAM.
- Maribel Rodríguez Hernández obtuvo el título de Licenciada en Odontología con la distinción de **Mención Honorífica**.
- Karla Lizeth Hernández Orozco obtuvo el título de Licenciada en Odontología con la distinción de **Mención Honorífica**.
- Joyce Danelli Rizo González, **segundo lugar** en la categoría licenciatura, modalidad cartel, 3er Foro Interinstitucional de Facultades y Escuelas de Odontología del Estado de Guanajuato.
- Jorge Emmanuel Ramírez López, **primer lugar** en la categoría licenciatura, exposición oral, 3er Foro Interinstitucional de Facultades y Escuelas de Odontología del Estado de Guanajuato.
- Irma Valentina Gutiérrez Galindo, **primer lugar** en el concurso de carteles, en la categoría Licenciatura por el Caso Clínico, 1er Encuentro de Enajenados por la Odontopediatría.

👤 Lilia Michelle Andrade Martínez, **primer lugar** en el concurso de carteles, en la categoría Licenciatura por el Caso Clínico, 1er Encuentro de Enajenados por la Odontopediatría.

👤 Francia Michelle Aguilar Garibay, **primer lugar** en el concurso de carteles, 1er Encuentro de Enajenados por la Odontopediatría.

### ★ **Optometría:**

👤 **2do lugar en el Campeonato de Optometría 2023** como parte del XV Congreso Nacional de Optometría 2023 organizado por la AMFECCO.

👤 Ismael Hammurabi Flores Deloya, **primer lugar** en el Concurso Think Tank 2023 organizado por la Dirección General de Prevención del Delito y Participación Social de León.

👤 Ismael Hammurabi Flores Deloya obtuvo el Premio Municipal de la Juventud 2023, en la categoría de Ciencias de la Salud.

👤 Karen Guadalupe Hernández González obtuvo el título de Licenciada en Optometría con la distinción de **Mención Honorífica**.

👤 María Guadalupe Herrera Padilla obtuvo el título de Licenciada en Optometría con la distinción de **Mención Honorífica**.

### ★ **Traducción:**

👤 Emilio Enrique Negrete Hernández, **mención honorífica** en el Certamen de Pluma Joven 2023.

👤 Damián Jesús Villafranco Ochoa, **primer lugar** en la categoría de poesía en el Certamen de Pluma Joven 2023.

👤 Damián Jesús Villafranco Ochoa, **segundo lugar** en la categoría de cuentos en el Certamen de Pluma Joven 2023.

👤 Sebastián Ruiz Pérez, **tercer lugar** en la categoría de poesía en el Certamen de Pluma Joven 2023.

### ★ **Turismo y Desarrollo Sostenible:**

👤 Alondra Nicolás Villegas, aceptación para formar parte de **Líderes Universitarios** de la Dirección de Vinculación y Participación Juvenil del Municipio de León.

### ★ **Programa de Especializaciones Odontológicas:**

👤 Jorge Luis Cabrera Sandoval, **primer lugar** en modalidad E-POSTER, XXII Seminario Nacional e Internacional de la Asociación Mexicana de Cirugía Bucal y Maxilofacial.

👤 Rodrigo Arturo Campos Arenas, **primer lugar** en exposición oral áreas de especialidades, XXII Seminario Nacional e Internacional de la Asociación Mexicana de Cirugía Bucal y Maxilofacial.

👤 Ingrid Castro Mendoza, **segundo lugar** modalidad cartel categoría quirúrgico, XXXIV Congreso Nacional e Internacional de Posgrados e Investigación en Odontología 2023.

👤 Rodrigo Arturo Campos Arenas, **primer lugar** en exposición oral categoría quirúrgica, XXXIV Congreso Nacional e Internacional de Posgrado e Investigación en Odontología 2023.

👤 Nidia Pamela Díaz Zenteno, **primer lugar** modalidad cartel categoría crecimiento y desarrollo, XXXIV Congreso Nacional e Internacional de Posgrado e Investigación en Odontología 2023.

👤 Kenia Verónica Suárez Vaquera, **primer lugar** modalidad cartel categoría ortodoncia, XXXIV

Congreso Nacional e Internacional de Posgrado e Investigación en Odontología 2023.

- 👤 Genaro Eduardo Aguilar Correa, **tercer lugar** modalidad cartel categoría rehabilitación, XXXIV Congreso Nacional e Internacional de Posgrado e Investigación en Odontología 2023.
- 👤 Andrés Ortiz Álvarez, **ganador de una Unidad Dental**, XXXIV Congreso Nacional e Internacional de Posgrado e Investigación en Odontología 2023.
- 👤 Zoé Cervantes Manzano, **ganadora de una Unidad Dental**, XXXIV Congreso Nacional e Internacional de Posgrado e Investigación en Odontología 2023.
- 👤 Mariana Paulina Rodríguez Vargas, **2do lugar categoría Básica de nivel Maestría**, XXX Encuentro Nacional y XXI Iberoamericano de Investigación en Odontología 2022.

*Todos, todas y todes elles son un #OrgulloENES.*



Durante este período  
el alumnado recibió

**+ 63**

reconocimientos  
académicos

# PERSONAL ACADÉMICO

## COMO PARTE ESENCIAL DEL PROCESO DE ENSEÑANZA-APRENDIZAJE, LA COMUNIDAD ACADÉMICA DURANTE ESTE PERÍODO CONTINUO CRECIENDO Y FORTALECIENDO SU LABOR DOCENTE.

Durante este período estuvieron adscritos 63 profesores y profesoras de Tiempo Completo, 8 Técnicos Académicos y 262 miembros del profesorado de asignatura, en total fueron 333.

**GRÁFICO 6. DISTRIBUCIÓN DE COMUNIDAD DOCENTE DE ACUERDO A SU FIGURA ACADÉMICA**

Fuente: Jefatura de Sección Académica, 2023.

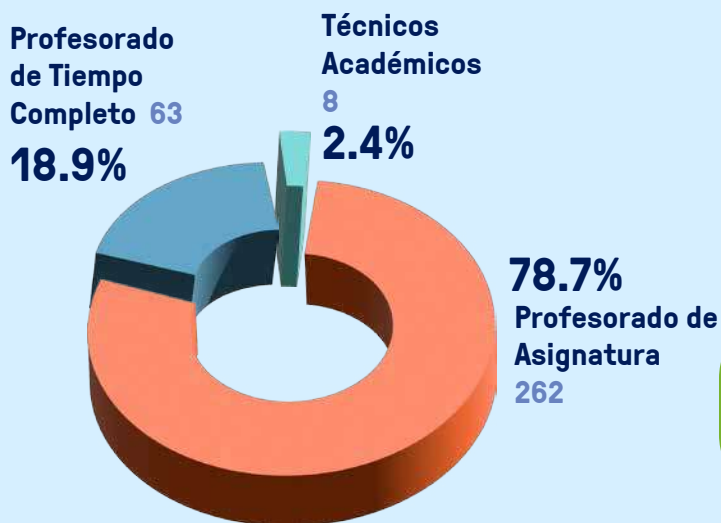

**DIAGRAMA 5. GRADO ACADÉMICO DEL PROFESORADO**

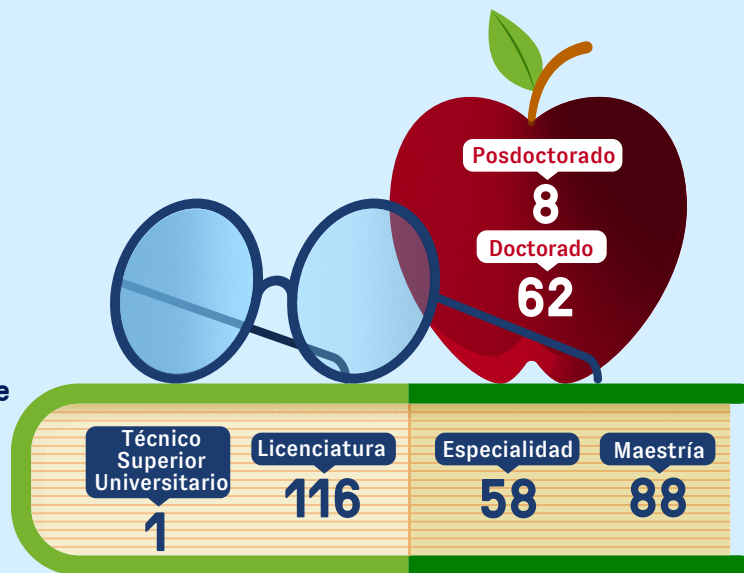

Fuente: Jefatura de Sección Académica, 2023.

De los cuales el 65 % cuenta con estudios de posgrado, y el 35 % con estudios de licenciatura y de Técnico Superior Universitario.

En este período 60 miembros del profesorado de la ENES León y de la Unidad de Extensión San Miguel de Allende, realizó diferentes certificaciones.

Algunas de las certificaciones fueron:

- ✓ Certificación en Odontología Pediátrica ante el Consejo Nacional de Odontología Infantil, A.C.
- ✓ Certificación en Periodoncia ante el Consejo Mexicano de Periodoncia
- ✓ Certificación en Cirugía Oral y Maxilofacial ante el Comité Normativo Nacional de Consejos de Especialidades Médicas (CONACEM)
- ✓ Certificación en Endodoncia ante el Consejo Mexicano de Endodoncia
- ✓ Certificación en Acquadynamic ante la Liga Latinoamericana de Fisioterapia Acuática
- ✓ Management of Internationalization of Digital Business ante el International Trade Center
- ✓ Perito Traductor Autorizado ante la Dirección General del Registro Civil del Estado de Guanajuato
- ✓ Certificación de Conformidad ISO 9001 por: Terapia Neurohabilitatoria por la Certificación Mexicana, S.C.
- ✓ Certificación de Conformidad ISO 9001 por: Terapia del Proceso Cognitivo de Atención por la Certificación Mexicana, S.C.
- ✓ Certificación en Patología y Medicina Bucal ante el Consejo Mexicano de Patología y Medicina Bucal y la Asociación Mexicana de Patología y Medicina Bucal



Por otra parte, el 37 % del profesorado pertenece a diferentes gremios.

Durante el ciclo escolar se contrataron a **38 miembros del profesorado**, los cuales participaron en la jornada de inducción “**ReUNAMos raíces**”, que se realiza en dos días y tiene por objetivo que el profesorado que se integra conozca el modelo educativo, la estructura del Plan de Desarrollo 2021-2025, además de presentarles a los responsables de las áreas que encabezan la parte administrativa de la institución, esta plática se complementa con una actividad de inducción al tema de género, en el segundo día de actividades.

En colaboración con el Centro de Formación y Profesionalización Docente de la UNAM, en el mes de junio se realizó la **8va Jornada de Formación Docente de la UNAM con sede en la ENES León**, la cual abrió con la conferencia magistral “La excelencia académica y los retos del siglo XXI”, impartida por el Dr. Ramiro Martí Flores, y se integró por 20 microtalleres de diversos temas de formación docente impartidos por profesorado de la ENES León y San Miguel de Allende, así como de

**8va Jornada Itinerante de Formación Docente**

Sede: ENES León | Evento: vía ZOOM

**Programa**  
2 de junio del 2023  
Viernes 10:00 a 14:30 horas

- Bienvenida**  
10:00 a 10:05
- Inauguración**  
10:05 a 10:15
- Dr. Leonardo Lomeli Vaneegas**  
Secretario General de la UNAM
- Dra. Laura Susana Acosta Torres**  
Directora de la Escuela Nacional de Estudios Superiores, Unidad León
- Dr. Melchor Sánchez Mendóla**  
Coordinador de la CUAEED de la UNAM
- Mtro. Salvador Andrade Ortiz**  
Secretario Académico de la Escuela Nacional de Estudios Superiores, Unidad León
- Dr. Ramiro Martí Flores**  
Universidad de Oviedo, España
- La excelencia académica y los retos docentes en el siglo XXI**  
10:15 a 11:20  
**Dr. Ramiro Martí Flores**  
Universidad de Oviedo, España
- Actividades académicas. Microtalleres**  
11:30 a 14:00
- Relatoría de la innovación en la enseñanza**  
14:05 a 14:20  
**Mtra. Verónica Luna de la Luz**  
Subdirectora de Innovación Educativa de la CUAEED, UNAM
- Cierre de la Jornada**  
14:20 a 14:30  
**Dra. Laura Susana Acosta Torres**  
Directora de la Escuela Nacional de Estudios Superiores, Unidad León  
**Dr. Melchor Sánchez Mendóla**  
Coordinador de la CUAEED de la UNAM

formaciondoceducom@cuaeed.unam.mx

diversas entidades universitarias.

En vinculación con el Instituto de Ciencias Aplicadas y Tecnología (ICAT) de la UNAM, 13 académicos/as de la ENES León de diversas áreas, realizaron el **Diplomado Internacional: Innovación en la docencia Universitaria 2022**, habiéndolo acabado satisfactoriamente.

Con el objetivo de orientar al profesorado que ingresa o renueva en el Programa de Primas al Desempeño del Personal Académico de Tiempo Completo (PRIDE), se realizó el **Taller virtual: “Armado de tu carpeta PRIDE”**, impartida por dos académicas de la ENES León, en el que participaron 10 docentes.

En colaboración con la Dirección General de Asuntos del Personal Académico (DGAPA) en el mes de agosto se realizó la **sesión informativa sobre el Programa de Apoyo a Proyectos para Innovar y Mejorar la Educación (PAPIME)**, con los objetivos de conocer los puntos medulares de la Convocatoria 2023, orientar sobre la captura de proyectos en el sistema de GeDGAPA y escuchar la experiencia de un par evaluador sobre los puntos a considerar para mejores posibilidades de aceptación, aquí se tuvo la participación de 52 docentes de la ENES León y San Miguel de Allende.

En el marco del **Programa de Actualización y Superación Docente (PASD)**, durante el presente período se impartieron los cursos:

- ✍ Taller para la realización de proyectos de enseñanza y de investigación.
- ✍ Abordaje del Síndrome Burnout con técnicas de autocuidado para docentes.
- ✍ Introducción a la Traducción Asistida por Computadora.
- ✍ Metodología de la Investigación para profesores de áreas de la salud.
- ✍ Herramientas para fortalecer el tejido comunitario

para la sensibilización, prevención y erradicación de las violencias de género en espacios universitarios.

- ✍ Primer respondiente integral de emergencias médicas.
- ✍ Explorando el Futuro de la Educación Innovación y Planeación didáctica con la inteligencia artificial (ChatGPT).
- ✍ Metodologías activas de enseñanza-aprendizaje para la formación de profesionales de salud.
- ✍ Investigación en prácticas docentes para fortalecer los aprendizajes y la convivencia en aulas universitarias.

UNAM  
CURSO PASD  
101.1.1.724

Herramientas para fortalecer el tejido comunitario para la sensibilización, prevención y erradicación de las violencias de género en espacios universitarios.

Ponente:  
Tania Jimena Hernández Crespo  
Licenciada en Psicología, con formación de Psicología de Género (PAG), Maestría en Ciencias Sociales y Maestría en Psicología (MPS), Doctorado en Ciencias Sociales en el área de Género, en el Instituto de Ciencias Sociales y Humanidades de la UNAM, con especialización en la atención de la violencia de género, en el área de investigación académica en el área de género y violencia.

Ponente:  
Claudia Ivette Navarro Corona  
Docente en Psicología en el Instituto de Psicología de la UNAM, Maestría en Ciencias y Humanidades en el área de Psicología, con especialización en la atención de la violencia de género, en el Instituto de Ciencias Sociales y Humanidades de la UNAM, con especialización en la atención de la violencia de género, en el área de investigación académica en el área de género y violencia.

Modalidad: En línea  
zoom

5, 6, 7, 8 y 9 de junio de 2023

Horario: 09:00 a 13:00 hrs.

Cupo máximo: 30 personas.

UNAM

Abordaje de Síndrome Burnout con técnicas de autocuidado para docentes

Ponente:  
Dra. Laura Uvaldina Pineda Godínez

12 al 16 de junio de 2023

Sala de UNIPEV, Edificio A planta baja de la ENES León

11:00 a 15:00 hrs.

ID: 12676 PASD  
Programa de Actualización y Superación Docente

En colaboración con la CUAIEED se impartió el curso-taller **“Elaboración de Programas de Estudio”**, en el que parti-

paron 22 miembros del profesorado.

Como parte de la colaboración con la Dirección de Cómputo y de Tecnologías de la Información y la Comunicación (DGTIC) de la UNAM se impartió el “Taller de Evaluación para la Docencia no presencial” en el que participaron 14 docentes.

En vinculación con la CUAIEED, durante el ciclo escolar se desarrolló el **Programa Institucional de Evaluación de la Docencia**, para los periodos 2023-1 y 2023-2, la aplicación de los cuestionarios se realizó en los meses de noviembre de 2022 y mayo de 2023 respectivamente, fueron evaluados los docentes de las diferentes Licenciaturas y del Programa de Especializaciones Odontológicas (PEO). El intervalo del porcentaje de alcance de respuesta en ambos periodos fue para el nivel Licenciatura de entre el 52 % al 56 %, mientras que para el PEO fue de 50 % al 80 %, entre las estrategias que se han realizado tomando como base la evaluación de la docencia están:

- ✓ Entrega de los reportes individuales de evaluación al profesorado para su retroalimentación
- ✓ Elaboración de un instrumento de autoevaluación docente
- ✓ Ampliación de la oferta de cursos interanuales a través del Programa de Actualización y Superación Docente (PASD)
- ✓ Ampliación de la oferta de cursos y talleres que se imparten, a través de los Laboratorios Interdisciplinarios de Innovación Educativa para la Docencia y la Enseñanza
- ✓ Reuniones semestrales con el alumnado de los diferentes programas educativos para conocer sus inquietudes



Actualmente el **97 % del profesorado de Tiempo Completo cuenta con uno o más estímulos**. Dentro del PRIDE, participan 47 profesores/as; en el Programa de Estímulo por Equivalencia participan 22, mientras que en el Programa de Iniciación a la Carrera Académica, participan 3.

De acuerdo a los requisitos establecidos en el **Programa de Estímulos a la Productividad y al Rendimiento del Personal Académico de Asignatura (PEPASIG)**, durante este periodo 195 miembros del profesorado fueron elegibles para este programa, de los cuales el **78 % se ve beneficiado actualmente con este estímulo**. Lo que representa 20 % de incremento en relación al ciclo escolar anterior.

Con el objetivo de promover la elaboración de recursos digitales para la enseñanza, durante este periodo se presentó el **Repositorio Universitario en Ciencias del Área de la Salud**, proyecto que se formó gracias al apoyo de la CUAIEED y la DGERU y la colaboración de 12 entidades universitarias con programas académicos en el área mencionada. El seguimiento del proyecto se realizó, a través del trabajo de las comisiones de cada entidad, que lograron catalogar un repositorio que actualmente alberga **450 recursos digitales**. Este proyecto no hubiera sido posible sin la colaboración de la CUAIEED y de la Dirección





En este tenor durante el período estuvieron vigentes **19 proyectos** dentro del Programa de Apoyo a Proyectos para la Innovación y Mejoramiento de la Enseñanza (**PAPIME**), con un monto asignado para este período de **\$2, 538, 589.00**. De los cuales 8 concluyeron en 2022, 1 renovó y 10 fueron aprobados para 2023.

### DIAGRAMA 6.- PROYECTOS PAPIME VIGENTES





Durante este período el profesorado de la ENES León y de la Unidad de Extensión San Miguel de Allende, realizaron 81 productos de apoyo a la docencia, como resultado de su compromiso en la labor docente.

En el marco del día del maestro y la maestra, y gracias a la colaboración con la sección 96 del AAPAUNAM, se **inauguró la sala del profesorado**, con la finalidad de que se tenga un espacio dedicado a las y los profesores de la ENES León, en el que puedan realizar actividades académicas

pre y post clase; además se realizó el **“Rally enigmático”** en el que participaron 11 equipo; este evento terminó con una convivencia entre el profesorado. Como parte de esta actividad los equipo ganadores fueron:

### 1er. Lugar: Dragones

- Rigoberto García Contreras - Turismo y Desarrollo Sostenible Dolores Arlette Ramírez Hermosillo - Desarrollo Territorial
- José Luis García Medina - Desarrollo Territorial Diego Rogelio Garay Quevedo - Desarrollo Territorial

### 2do. Lugar: Hormigas furiosas

- Jesús Barrera Reséndiz, fisioterapia -Javier González Durán, Economía
- Alma Victoria Martínez López , fisioterapia -Esqueda Cuéllar Ana Cristina , fisioterapia

### 3er. Lugar: De volón pimpon

- Kasandra Mejía Contretas (Fisioterapia)
- Francisco Daniel Alonso Soto (Fisioterapia)
- Laura Sofía Moreno Pérez (Fisioterapia) Braulio Medina Narvaez (Fisioterapia)

***Todos, todas y todes elles son un #OrgulloENES.***

A partir de la inauguración de los **Laboratorios de Innovación para la Docencia y la Enseñanza**, en septiembre del año pasado, durante este período se organizaron un total de 18 actividades académicas que continuaron fortaleciéndolos

## DIAGRAMA 7.- ACTIVIDADES DE LOS LABORATORIOS DE INNOVACIÓN PARA LA DOCENCIA Y LA ENSEÑANZA



Como parte de las actividades del Laboratorio Interdisciplinario para la Docencia e Innovación Educativa (LIDIE), destaca la puesta en marcha del **Diplomado de Investigación en Prácticas Docentes**.

## Cooperación Académica

En relación a la **movilidad académica saliente internacional**, durante el período se realizaron **18 actividades académicas** al extranjero, 3 de ellas con apoyo económico; respecto a la **movilidad académica saliente nacional** se realizaron **113 actividades**. Estas actividades se relacionan principalmente con participación en eventos académicos, y estancias cortas de investigación.

Respecto de la movilidad académica entrante internacional se contó con **4 estancias académicas**. En total se realizaron **135 actividades de movilidad académica en el período**



Con el objetivo de fortalecer la colaboración académica y de investigación durante este período se contó con **110 profesores/as invitadas**, de los cuales el **15 % nos visitaron de instituciones del extranjero**, entre las que se encuentran:

- 🏛️ Tufts University, USA
- 🏛️ Universidade Estadual de Campinas, Brasil
- 🏛️ Universidad de Duke Carolina del Norte, USA
- 🏛️ Universidad de Houston, USA
- 🏛️ Universidad de Otago, Nueva Zelanda
- 🏛️ Universidad de Toyo, Tokio
- 🏛️ Universidad de Zurich, Suiza

# INVESTIGACIÓN

Con el objetivo de consolidar el trabajo de investigación que desarrolla el profesorado en la entidad actualmente

## 41 PROFESORES Y PROFESORAS CON ADSCRIPCIÓN A LA ENES LEÓN PERTENECEN AL SISTEMA NACIONAL DE INVESTIGADORES (SNI),

**4** de ellos al Nivel II, 26 de ellos al Nivel I y 11 de ellos son candidatos; además 4 profesores de asignatura con diversas adscripciones también pertenecen a este sistema (1 Nivel III, 1 Nivel II, 1 Nivel I y un candidato); con ellos son en total 45 miembros del profesorado que imparten clases en la ENES León, los que pertenecen al SNI, lo que representa el 14 % del profesorado total de la entidad.

A través del Programa de Becas Posdoctorales en la UNAM y dos de las Becas de Estancias Posdoctorales de CONAHCyT, durante este ciclo escolar, se contó con 12 estancias posdoctorales. En relación a los **proyectos de investigación con financiamiento** durante este periodo se contó con 18 proyectos financiados por el Programa de Apoyo a Proyectos de Investigación e Innovación Tecnológica (PAPIIT), uno por el Consejo Nacional de Humanidades, Ciencias y Tecnologías (CONAH-CYT) y 12 por Idea GTO, en total se contó

**Dr. Anuar Salazar Gómez**

Área: Asesor:  
Dr. Luis Fernando Hernández Zimbrón  
📅 NOV. 2022 - OCT. 2023  
🎓 Beca CONAHCyT

**Dr. Fernando Uriel Rojas Rojas**

Área: Ciencias Agrogenómicas  
Asesor:  
Dr. Julio César Vega Arreguín  
📅 NOV. 2022 - OCT. 2023  
🎓 Beca CONAHCyT

**Dra. Matilde Margarita Domínguez Cornejo**

Área: Desarrollo y Gestión Interculturales  
Asesor: Dr. Gonzalo Enríquez Soltero  
📅 NOV. 2022 - OCT. 2023  
🎓 Beca CONAHCyT

**Dra. Anet Hernández Agrelo**

Área: Desarrollo y Gestión Interculturales  
Asesor:  
Dra. Paulina Uribe Morfín  
📅 FEB. 2022 - ENE. 2023  
🎓 Beca DGAPA

**Dra. Mariana López Sámano**

Área: Ciencias Agrogenómicas  
Asesor:  
Dr. Manojkumar Arthikala  
📅 FEB. 2023 - ENE. 2024  
🎓 Beca DGAPA

**Dr. Gonzalo Contreras Negrete**

Área: Ciencias Agrogenómicas  
Asesor:  
Dr. Antonio Hernández López  
📅 NOV. 2022 - OCT. 2023  
🎓 Beca CONAHCyT

**Dra. Pamela Irazú Ramírez Ibarra**

Área: Economía Industrial  
Asesora:  
Dra. Adriana Martínez Martínez  
📅 FEB. 2022 - ENE. 2023  
🎓 Beca DGAPA

**Dr. Jorge Maldonado García**

Área: Desarrollo y Gestión Interculturales  
Asesora: Dra. Arlene Iskra García Vázquez  
📅 OCT. 2021 - SEP. 2022  
🎓 Beca CONAHCyT

**Dra. Johanna Cilano Peláez**

Área: Desarrollo y Gestión Interculturales  
Asesora: Dra. Paulina Uribe Morfín  
📅 FEB. 2022 - ENE. 2023  
🎓 Beca DGAPA

**Dra. Yailly Fernández Arteaga**

Área: Nanoestructuras y Biomateriales  
Asesora: Dra. Ma. Concepción Arenas Arrocena  
📅 DIC. 2022 - NOV. 2023  
🎓 Beca CONAHCyT

**Dr. Aish Valdemar Escamilla Flores**

Área: Nanoestructuras y Biomateriales  
Asesor: Dra. Laura Susana Acosta Torres  
📅 AGO. 2022 - JUL. 2023  
🎓 Beca DGAPA

**Dra. Sarahí García Carvajal**

Área: Nanoestructuras y Biomateriales  
Asesora: Dra. Ma. Concepción Arenas Arrocena  
📅 NOV. 2021 - OCT. 2022  
🎓 Beca CONAHCyT

### DIAGRAMA 8.

### ESTANCIAS POSDOCTORALES

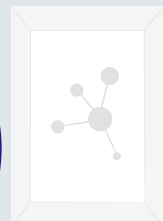
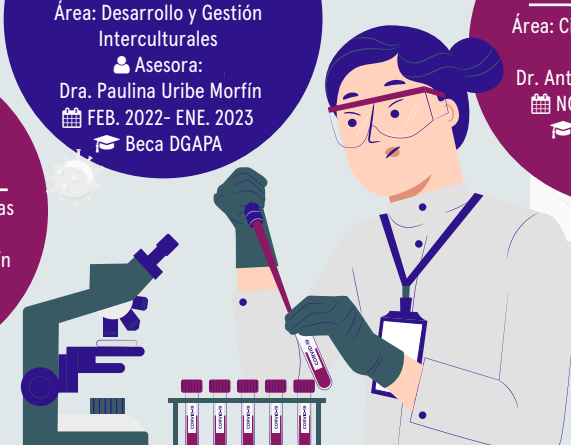

Fuente:  
Secretaría General, 2023.

con **31 proyectos**; de los cuales 12 renovaron, 5 concluyeron y 14 fueron aprobados para el 2023.

## DIAGRAMA 9.- PROYECTOS DE INVESTIGACIÓN

# Proyectos Renovados 2023

### PAPIIT

Síntesis in-situ de composites de politiofenos/sulfuros metálicos funcionalizados para aplicaciones fotovoltaicas.

RESPONSABLE:  
Dra. Ma. Concepción Arenas Arrocena

ÁREA DE CONOCIMIENTO: **Biología y Química** MONTO APROBADO: **\$197, 741.00**

### PAPIIT

Estudio de los componentes económicos del capital territorial de las Región Centro Occidente de México y su aporte a la competitividad territorial, en el marco de nuevos escenarios generados por COVID-19, en el periodo 2018-2023.

RESPONSABLE:  
Dra. Susana Suárez Paniagua

ÁREA DE CONOCIMIENTO: **Ciencias Sociales** MONTO APROBADO: **\$145, 065.00**

### CONACYT

Diseción de redes de regulación de proteínas de leguminosas y metabolitos, asociados a la colonización por micorriza, en comparación con infecciones por hongos patógenos, a través de los análisis integrados de fosfoproteómica y metabolómica.

RESPONSABLE:  
Dr. Manojkumar Arthikala

ÁREA DE CONOCIMIENTO: **Biotecnología y Ciencias Agropecuarias** MONTO APROBADO: **\$500, 000.00**

### PAPIIT

Desarrollo de aparatología ortopédica con inhibición de Streptococcus mutans para la prevención de infecciones orales en niños.

RESPONSABLE:  
Dra. Laura Susana Acosta Torres

ÁREA DE CONOCIMIENTO: **Medicina y Ciencias de la Salud** MONTO APROBADO: **\$195, 000.00**

### PAPIIT

Comprender la transducción de señal temprana y el análisis funcional comparativo de la vía simbiótica micorrízica arbuscular en legumbres y arroz.

RESPONSABLE:  
Dr. Manojkumar Arthikala

ÁREA DE CONOCIMIENTO: **Biotecnología y Ciencias Agropecuarias** MONTO APROBADO: **\$200, 000.00**

### Idea Gto

Transporte óseo alveolar en pacientes con labio y paladar hendido en el programa "TIENES que sonreír UNAMos esfuerzos"

RESPONSABLE:  
Esp. José Leandro Ernesto Lucio Leonel

ÁREA DE CONOCIMIENTO: **Medicina y Ciencias de la Salud** MONTO APROBADO: **\$200, 000.00**

### Idea Gto

Brigadas de detección de cáncer bucal y de faringe y la consolidación de la especialidad en patología oral y maxilofacial

RESPONSABLE:  
Dr. Francisco German Villanueva Sánchez

ÁREA DE CONOCIMIENTO: **Medicina y Ciencias de la Salud** MONTO APROBADO: **\$200, 000.00**

### PAPIIT

Participación de la respuesta inmune innata mediada por NF-kB y NFAT contra el virus del síndrome reproductivo y respiratorio porcino.

RESPONSABLE:  
Dra. Ilane Hernández Morales

ÁREA DE CONOCIMIENTO: **Biotecnología y Ciencias Agropecuarias** MONTO APROBADO: **\$190, 000.00**

### PAPIIT

Identificación genómica, análisis de expresión y caracterización funcional de los transportadores de casete de unión a ATP (ABC) durante la simbiosis entre frijol y Rhizobium.

RESPONSABLE:  
Dra. Kalpana Nanjareddy

ÁREA DE CONOCIMIENTO: **Biotecnología y Ciencias Agropecuarias** MONTO APROBADO: **\$220, 000.00**

### Idea Gto

Saberes locales y prácticas agrícolas sustentables, en dos comunidades rurales del área natural protegida de Sierra de Lobos, Guanajuato

RESPONSABLE:  
Dra. Arlene Iskra García Vázquez

ÁREA DE CONOCIMIENTO: **Humanidades, Artes y Ciencias de la Conducta** MONTO APROBADO: **\$139, 880.00**

### PAPIIT

AgNPs microencapsuladas en alginato obtenidas por método verde a partir de Camellia sinensis como potencial coadyuvante en la terapia de la enfermedad periodontal.

RESPONSABLE:  
Dr. René García Contreras

ÁREA DE CONOCIMIENTO: **Biología y Química** MONTO APROBADO: **\$196, 000.00**

### PAPIIT

Propuesta metodológica para la medición de las Capacidades de Innovación y de Absorción 4.0.

RESPONSABLE:  
Dra. Adriana Martínez Martínez

ÁREA DE CONOCIMIENTO: **Ciencias Sociales** MONTO APROBADO: **\$205, 000.00**

# Proyectos Concluidos 2023

## PAPIIT

El mezcal como modelo de ecosistemas microbianos: mecanismos de formación de comunidades en la fermentación natural de agaves en México.

RESPONSABLE:  
Dr. Antonio Hernández López

ÁREA DE CONOCIMIENTO:  
Biotecnología y Ciencias Agropecuarias

MONTO APROBADO:  
**\$190, 000.00**

## PAPIIT

Tecnología fenómica para “fotografiar” la fotosíntesis aplicada a la investigación en eco-fisiología, metabolismo y genética de especies de interés comercial (agave, jitomate y trigo).

RESPONSABLE:  
Dr. Aarón Iván Vélez Ramírez

ÁREA DE CONOCIMIENTO:  
Biotecnología y Ciencias Agropecuarias

MONTO APROBADO:  
**\$202, 371.00**

## PAPIIT

Diferencias y similitudes en las políticas monetario - financieras entre México y los Estados Unidos de América. De la crisis financiera al cambio de hegemonía, en el periodo 2006 a 2022.

RESPONSABLE:  
Dr. José Francisco Reyes

ÁREA DE CONOCIMIENTO:  
Ciencias Sociales

MONTO APROBADO:  
**\$117, 790.00**

## PAPIIT

Cultura ambiental y juventudes.

RESPONSABLE:  
Dra. Paulina Uribe Morfin

ÁREA DE CONOCIMIENTO:  
Humanidades, Artes y Ciencias de la Conducta

MONTO APROBADO:  
**\$169, 990.00**

## PAPIIT

El impacto social de las narrativas: género, políticas públicas y justicia en México.

RESPONSABLE:  
Dr. Gonzalo Enríquez Soltero

ÁREA DE CONOCIMIENTO:  
Humanidades, Artes y Ciencias de la Conducta

MONTO APROBADO:  
**\$201, 736.00**

# Proyectos Aprobados 2023

## PAPIIT

Diseño de láminas 2D MXene (Ti3C2) funcionalizadas con péptidos antimicrobianos como nanoantibióticos

RESPONSABLE:  
Dra. Ravichandran Manisekaran

ÁREA DE CONOCIMIENTO:  
Biotecnología y Ciencias Agropecuarias

MONTO APROBADO:  
**\$182, 500.00**

## PAPIIT

Origen, evolución, diversidad genética de pobladores de Vitis Vinifera L. para vinificación en México

RESPONSABLE:  
Dr. Antonio Hernández López

ÁREA DE CONOCIMIENTO:  
Biotecnología y Ciencias Agropecuarias

MONTO APROBADO:  
**\$190, 108.00**

## PAPIIT

Impacto del control glucémico en la producción de péptidos amiloides y sus implicaciones patológicas en el síndrome de ojo seco asociado a diabetes mellitus (SOS-DM)

RESPONSABLE:  
Dr. Luis Fernando Hernández Zimbrón

ÁREA DE CONOCIMIENTO:  
Medicina y Ciencias de la Salud

MONTO APROBADO:  
**\$190, 000.00**

## PAPIIT

Ciencia Ciudadana, formación ambiental y juventudes

RESPONSABLE:  
Dra. Paulina Uribe Morfin

ÁREA DE CONOCIMIENTO:  
Ciencias Sociales

MONTO APROBADO:  
**\$153, 299.00**

## PAPIIT

Conocimientos tradicionales en comunidades rurales de Sierra de Lobos: Hacia el desarrollo endógeno sostenible

RESPONSABLE:  
Dra. Arlene Iskra García Vázquez

ÁREA DE CONOCIMIENTO:  
Ciencias Sociales

MONTO APROBADO:  
**\$176, 498.00**

## Idea Gto

Caracterización IN VITRO de células tumorales en adenoma pleomorfo

RESPONSABLE:  
Esp. Nancy Pérez Cornejo

ÁREA DE CONOCIMIENTO:  
Medicina y Ciencias de la Salud

MONTO APROBADO:  
**\$50, 000.00**

# Proyectos Aprobados 2023

## Idea Gto

Identificación de vías metabólicas en fibroblastos gingivales humanos expuestos a PMMA autopolimizable con nanopartículas de plata

RESPONSABLE:  
Mtra. Christian Andrea López Ayuso

ÁREA DE CONOCIMIENTO:  
🔬 **Biología y Química** MONTO APROBADO:  
**\$50, 000.00**

## Idea Gto

Non-toxic metallic sulfide for biomaterials and photovoltaic applications

RESPONSABLE:  
Dr. Ma. Concepción Arenas Arrocena

ÁREA DE CONOCIMIENTO:  
🔬 **Biología y Química** MONTO APROBADO:  
**\$40, 000.00**

## Idea Gto

Genome assembly of *Ditylenchus dipsaci* and the differential transcriptome of the garlic nematode interaction

RESPONSABLE:  
Dr. Julio César Vega Arreguin

ÁREA DE CONOCIMIENTO:  
🔬 **Biología y Química** MONTO APROBADO:  
**\$50, 000.00**

## Idea Gto

Estancia académica dentro de la Facultad de Odontología de la Universidad Federal de Río Grande del Sur (UFRGS), Brasil

RESPONSABLE:  
Dra. María de los Ángeles Ramírez Trujillo

ÁREA DE CONOCIMIENTO:  
🏥 **Medicina y Ciencias de la Salud** MONTO APROBADO:  
**\$50, 000.00**

## Idea Gto

Estancia en el programa de Posgrado de Estomatología de la Universidad de Campinas, Brasil

RESPONSABLE:  
Esp. Karla Mayela Avelar Juárez

ÁREA DE CONOCIMIENTO:  
🏥 **Medicina y Ciencias de la Salud** MONTO APROBADO:  
**\$50, 000.00**

## Idea Gto

Estancia Internacional Fortalecimiento

RESPONSABLE:  
Mtra. Lilia Haidé Escalante Macías

ÁREA DE CONOCIMIENTO:  
🏥 **Medicina y Ciencias de la Salud** MONTO APROBADO:  
**\$50, 000.00**

Fuente: Secretaría General, 2023.

**El monto total asignado para el financiamiento de proyectos de investigación fue de \$4, 802, 978.00**

En relación a la producción científica, la correspondiente a este período se tuvieron 83 artículos arbitrados, 6 artículos de divulgación, 7 libros y 15 capítulos de libro.

**TABLA 6. PRODUCCIÓN CIENTÍFICA DURANTE EL CICLO ESCOLAR**

ÁREA DEL CONOCIMIENTO	ARTÍCULOS ARBITRADOS	CAPÍTULOS DE LIBRO	LIBROS	ARTÍCULOS DE DIVULGACIÓN
Biomateriales y Nanoestructuras	14			
Ciencias Agrogenómicas	12	1		
Ciencias de la Salud	36	2		2
Ciencias Sociales	9	8	5	2
Humanidades	12	4	2	2

Fuente: Sección Académica, 2023.

## RECONOCIMIENTOS AL TRABAJO INVESTIGATIVO

El proyecto “Plataforma de análisis de genes involucrados en el parasitismo mediante el uso de los algoritmos de genómica comparativa e inteligencia artificial”, liderado por la Dra. Dulce Alejandra Rougon Cardoso y la participación de Nelly Sélem Mojica y del Dr. Jérôme Jean Verleyen **#OrgulloENES**, fue seleccionado como ganador en la Convocatoria de Proyectos de investigación en la Nube UNAM-AWS, cuyo objetivo es contribuir al desarrollo de proyectos, donde se otorgarán créditos para utilizar los servicios de Amazon Web Services (AWS), tales como: autenticación, cómputo (clásico y cuántico), base de datos, almacenamiento, contenedores, aplicaciones móviles y web, tecnología sin servidor y machine learning entre otros.





Dos de nuestras académicas fueron reconocidas como presidenta y tesorera de la International Association for Dental Research (IADR) - Mexican Division, sin duda son un **#OrgulloENES**, felicitamos a la Dra. Laura Susana Acosta Torres y a la Dra. María del Carmen Villanueva Sánchez, por estos nombramientos.



## ACTIVIDADES CIENTÍFICAS



El Laboratorio Interdisciplinario de Investigación (LII), fue auditado por parte de la casa certificadora Alliance Veritas Register, dando como resultado la observación de un sistema de gestión que da cumplimiento a los requerimientos regulatorios, además de ser robusto y eficaz. Desde el LII, se continuaron ofreciendo diferentes servicios a entidades públicas y privadas, en este período se brindaron **4 servicios externos privados y 14 servicios a entidades públicas**, entre las que se encuentran IMSS, ISSSTE y CIATEC entre otras. Los servicios prestados comprenden evaluaciones de actividad antimicrobiana y citotoxicidad para diferentes componentes y uno de servicios genómicos.

En este tenor destaca la puesta en marcha del Podcast “Conectando con la Ciencia”, realizado por profesoras-investigadoras de LII, al momento se cuenta con cuatro episodios del mismo, tres de ellos entrevistando a diferentes científicos y científicas de la ENES León.



El Mtro. Diego Yopez Quiroz de la Licenciatura en Fisioterapia junto con los alumnos Marco Polo Aboytes Reyes y Jesús Alfredo Carranza Paredes, presentaron carteles científicos de Revisión Sistemática en la pasada edición del **World Physiotherapy Congress 2023 celebrado en Dubái, Emiratos Árabes**.



Como parte de la convocatoria **GetGenome México 2023**. Bacterial Genome Sequencing, el proyecto “Paraburkholderia tropica AgJ7 genome sequencing” fue seleccionado. Este proyecto corresponde al profesorado de Ciencias Agrogenómicas.

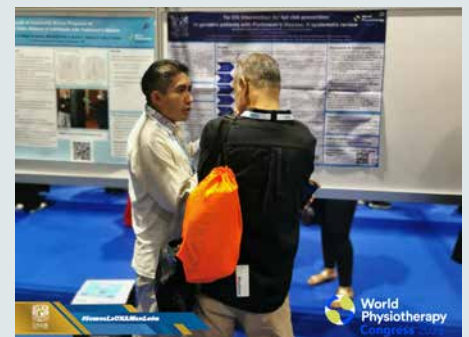

Como parte del programa de **Pint of Science México**, el Dr. Antonio Hernán-

dez López de la Licenciatura en Ciencias Agrogenómicas platicó sobre: Microbios sustentabilidad y chelas (mezcal, en realidad). Pint of Science México es una iniciativa que busca llevar ciencia en un formato informal, casual y accesible para el público en general.



Estudiantes de la Licenciatura en Ciencias Agrogenómicas tuvieron la oportunidad de presentar sus proyectos de investigación en la Conferencia Internacional “Advances in Materials, Ceramics and Engineering Sciences , AMCES- 2023”.

## PRODUCCIÓN CIENTÍFICA

En relación a la producción científica, la correspondiente a este período se tuvieron 83 artículos arbitrados, 6 artículos de divulgación, 7 libros y 15 capítulos de libro.

**TABLA 7. PRODUCCIÓN CIENTÍFICA DURANTE EL CICLO ESCOLAR**

ÁREA DEL CONOCIMIENTO	ARTÍCULOS ARBITRADOS	CAPÍTULOS DE LIBRO	LIBROS	ARTÍCULOS DE DIVULGACIÓN
Biomateriales Nanoestructuras	14			
Ciencias Agrogenómicas	12	1		
Ciencias de la Salud	36	2		2
Ciencias Sociales	9	8	5	2
Humanidades	12	4	2	2

Fuente: Sección Académica, 2023.

Los equipos académicos publican el producto de sus investigaciones en revistas con Factor de Impacto (FI) del Journal Citation Report.

**DIAGRAMA 10.- FACTOR DE IMPACTO DE LAS REVISTAS**

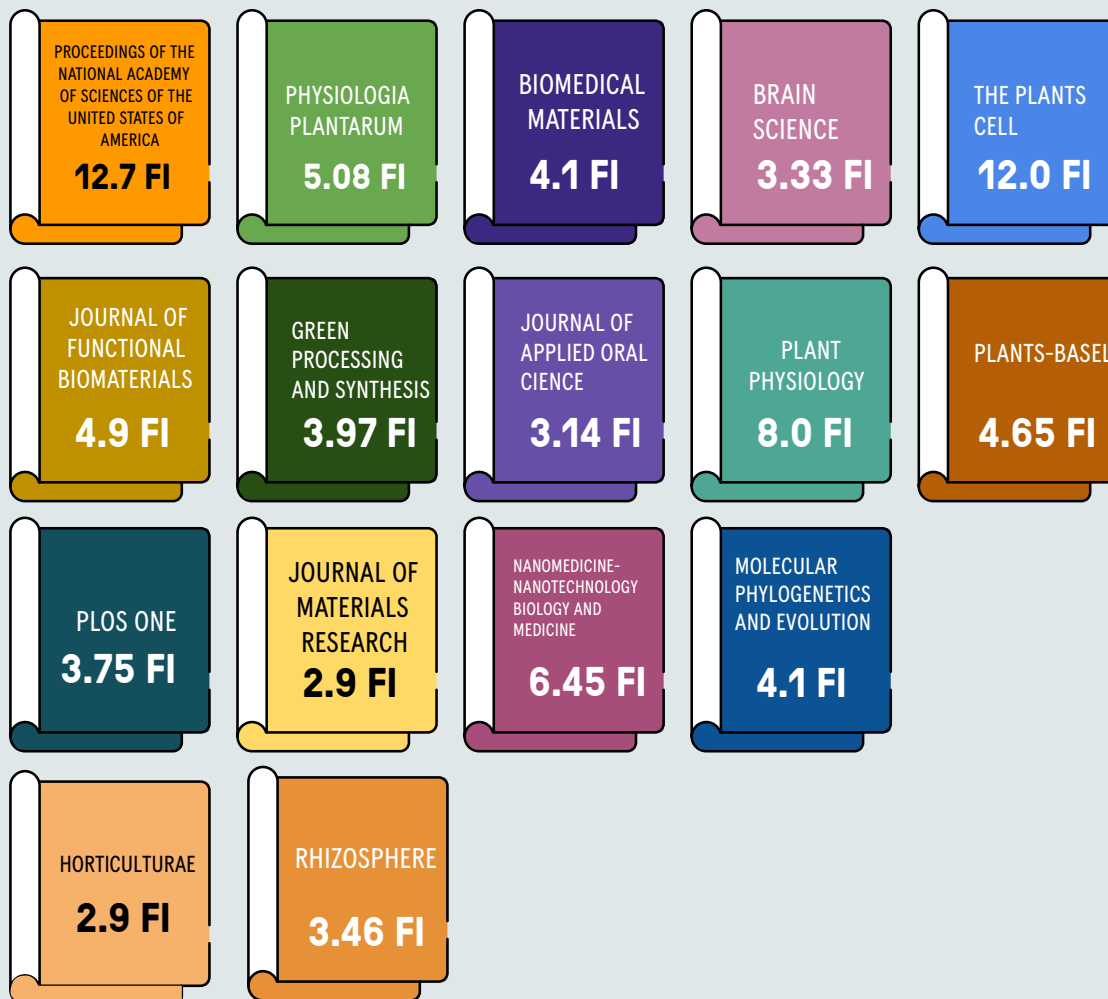

Fuente: Coordinación de Planeación, 2023.

Además como parte de las actividades de la docencia, el profesorado de la ENES León y de la Unidad de Extensión San Miguel de Allende realizó 73 productos de apoyo para la enseñanza de los cuales: 33 fueron en Ciencias de la Salud, 20 en Ciencias Sociales, 12 en Humanidades y Artes y 9 de carácter Multidisciplinario.



**UNAM**  
ENES LEÓN

# Reconocimientos a Académicos/as

La labor académica del profesorado  
fue reconocida de la siguiente manera:

- ★ Dra. Laura Susana Acosta Torres. **Nombramiento de Presidenta.** Federación Mexicana de Facultades y Escuelas de Odontología (FMFEO).
- ★ Dra. Laura Susana Acosta Torres. **Nombramiento de Presidenta.** Consejo Nacional de Educación Odontológica (CONAEDO).
- ★ Dra. Laura Susana Acosta Torres. **Nombramiento de Presidenta.** International Association for Dental Research (IADR) - Mexican Division.
- ★ Mtro. Salvador Andrade Ortiz. **Nombramiento de Vicepresidente Académico y de investigación.** Federación Nacional de Colegios Nacionales de Licenciados en Administración.
- ★ Mtro. Salvador Andrade Ortiz. **Reconocimiento como Académico Certificado en Otras Profesiones Formativas en el Área Económico-Administrativa.** Asociación Nacional de Escuelas y Facultades de Contaduría y Administración (ANFECA).
- ★ Mtra. Cristina Carrillo Prado. **2º lugar de la categoría Investigación Básica o Preclínica.** Premio Alzheimer 2021-2022 Fundación Moisés Itzkowich-FUNAM 2ª Edición.
- ★ Mtra. Cristina Carrillo Prado. **3er lugar Modalidad oral en la Mesa de Enfermedades Neurológicas. 7º Foro Estatal de Investigación en Salud 2022.**
- ★ Dra. María Leticia De Anda Munguía. **Reconocimiento Sor Juana Inés de la Cruz 2023.** Universidad Nacional Autónoma de México (UNAM).

- ★ Dr. Javier De la Fuente Hernández. **Reconocimiento por la creación y dirección** como editor en jefe. Revista científica **Entreciencias: Diálogos en la Sociedad del Conocimiento**.
- ★ Dr. Rigoberto García Contreras. **Mejor ponencia** modalidad cartel educativo. 6to. Congreso de Turismo Rural de la **AMESTUR**.
- ★ Mtra. Adriana Islas Rodríguez. **Mejor ponencia** modalidad cartel educativo. 6to. Congreso de Turismo Rural de la **AMESTUR**.
- ★ Mtra. Adriana Islas Rodríguez. **Nombramiento como Secretaria General**. Colegio Internacional de Profesionales Especializados en Turismo y Gastronomía, AC (**CIPETURG**), Capítulo Guanajuato.
- ★ Mtro. Carlos Michell Luna Alvarado. **Reconocimiento al Desempeño Académico**. Universidad de Guanajuato (**UG**).
- ★ Lic. Kassandra Elizabeth Mejía Contreras. **Miembro del círculo de excelencia académica**. Universidad Tecnológica de México. (**UTM**).
- ★ Dra. Adriana Martínez Martínez. **Reconocimiento por la creación y dirección** como editora en jefe. Revista científica **Entreciencias: Diálogos en la Sociedad del Conocimiento**.
- ★ Mtro. Manuel Julien Miroglio Gouin. **Mejor ponencia** modalidad cartel educativo. 6to. Congreso de Turismo Rural de la **AMESTUR**.
- ★ Lic. Pedro Joseph Navarro Iriarte. **Reconocimiento** por la gestión integral del sistema de riesgos 2023. **ROMTA Agrícola**.
- ★ Lic. Pedro Joseph Navarro Iriarte. **Reconocimiento** por la implementación del Sistema ROMTARI-2023 del SGC de producción y administración integral de recursos agrícolas.. **ROMTA Agrícola**.
- ★ Mtro. José Manuel Ríos Hernández. **Reconocimiento al Desempeño Académico**. Universidad Nacional Autónoma de México (**UNAM**).

- ★ Mtra. Bibiana Alexandra Rodríguez Bogarin. **Reconocimiento al docente mejor evaluado.** Universidad de la Salle, Bajío (ULSA).
- ★ Mtra. Bibiana Alexandra Rodríguez Bogarin. **Reconocimiento como Académica Certificada en Negocios Internacionales.** Asociación Nacional de Escuelas y Facultades de Contaduría y Administración (ANFECA).
- ★ Dr. Christof Thomas Sulzer. **Reconocimiento Cum Laude.** Universidad de Alicante, España.
- ★ Dra. Paulina Uribe Morfin. **Nombramiento como Miembro Honorario.** Academia Nacional de Educación Ambiental (ANEA).
- ★ Dra. María del Carmen Villanueva Vilchis. **Nombramiento de Tesorera.** International Association for Dental Research (IADR) - Mexican Division.
- ★ Mtra. Verónica del Rocío Zuñiga Arrieta. **Reconocimiento a la Excelencia Académica.** Universidad Iberoamericana (IBERO).

*En este período el personal docente recibió un total de 25 reconocimientos. Todos y todas ellas son un #OrgulloENES*

# Una Comunidad que traspasa fronteras



Como resultado del dinamismo y vitalidad de la comunidad de la ENES León y San Miguel de Allende, durante este período se realizaron actividades que nos vinculan con instituciones de otros países desde la academia, la investigación y la extensión de la cultura.

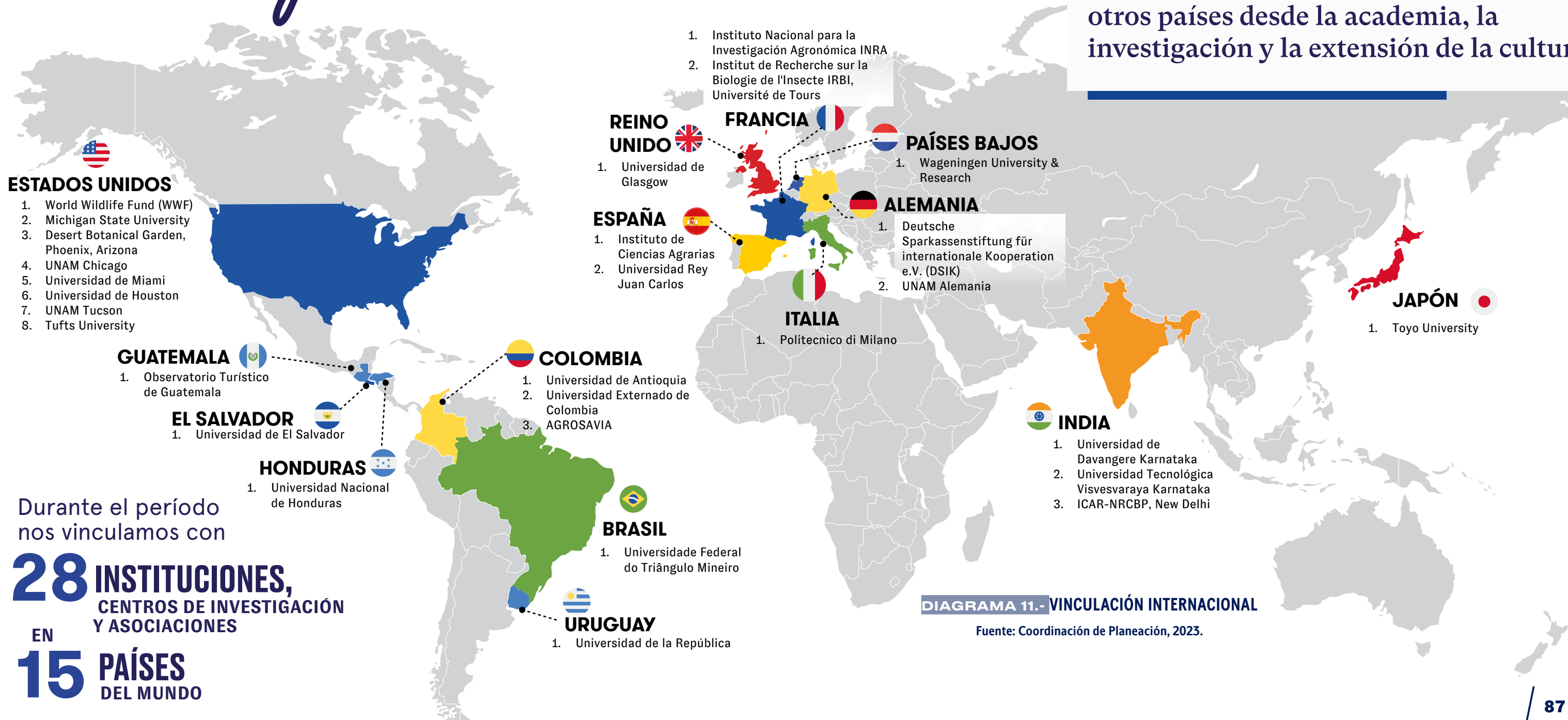

Durante el período nos vinculamos con

**28 INSTITUCIONES,**  
CENTROS DE INVESTIGACIÓN Y ASOCIACIONES

EN

**15 PAÍSES**  
DEL MUNDO

DIAGRAMA 11.- VINCULACIÓN INTERNACIONAL

Fuente: Coordinación de Planeación, 2023.

# INTERNACIONALIZACIÓN E IDIOMAS

## DURANTE ESTE PERÍODO EL PROYECTO TELETANDEM CONTINUÓ FORTALECIÉNDOSE.

Esta actividad busca promover entre la comunidad estudiantil la práctica auténtica del idioma inglés. En esta actividad se pone de manifiesto la importancia de la cultura y las diferencias y semejanzas que tenemos con estudiantes universitarios de otras lenguas. Durante este período se tuvieron sesiones de TeleTandem con las siguientes **universidades:**

-  Universidad de Glasgow, Reino Unido (12 sesiones)
-  Universidad de Miami, Estados Unidos (10 sesiones)
-  UNAM Chicago, Estados Unidos (5 sesiones)
-  Universidad de Houston, Estados Unidos (1 sesión)

En total se realizaron 27 sesiones donde se atendieron a 75 miembros del alumnado.

Como parte del trabajo conjunto entre el Departamento de Idiomas, la Licenciatura en Optometría y el Colegio de Optometría de la Universidad de Houston, se desarrolló el proyecto **e-Tandem Optometry UHCO-ENES León**, a través del cual se sigue el formato de TeleTandem, e integra el dominio del área académica por lo que las charlas y prácticas telecolaborativas se llevan a cabo entre universitarios del área de Optometría tanto en ENES León como en la Universidad de Houston.

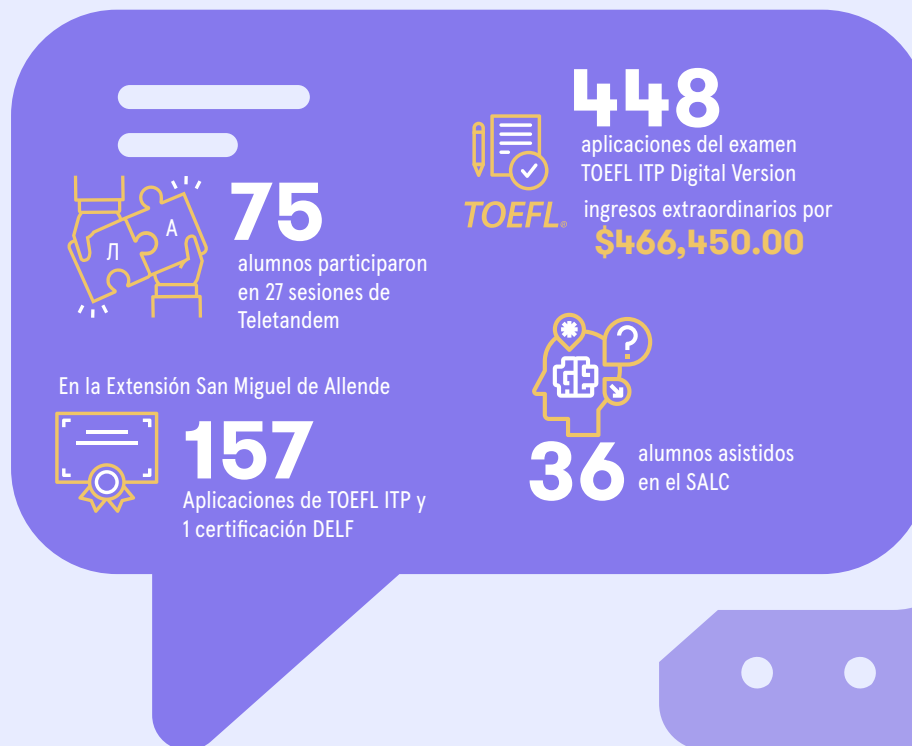



Una de las tareas que realiza el Departamento de Idiomas, es la certificación del idioma inglés a través del examen TOEFL; ahora con su versión digital, se ha tenido alcance en distintos estados de la República Mexicana, desde Sonora y Chihuahua hasta Chiapas y Tabasco. Durante este período se realizaron un total de **448 aplicaciones del examen TOEFL ITP Digital Version**, reeditando en **ingresos extraordinarios por \$466,450.00**

Desde la Unidad de Extensión San Miguel de Allende se realizaron **157 certificaciones TOEFL ITP y 1 certificación DELF**.

Durante este período desde el Departamento de Idiomas de la ENES León, se impartieron los siguientes talleres:

- ✎ **Taller de Alemán:** El propósito fue proveer al alumnado de conocimientos básicos e iniciales sobre la fonética y la fonología del Alemán. En este taller se atendieron a 77 miembros del alumnado.
- ✎ **Taller de Japonés:** El propósito del taller fue realizar una breve introducción al idioma japonés y su cultura, en este se atendieron 24 miembros del alumnado.
- ✎ **Taller de Francés:** El objetivo fue dar a conocer la fonética y la fonología de esta lengua, así como expresiones básicas para la comunicación, en el participaron 70 estudiantes.
- ✎ **Taller de Comprensión Auditiva para nivel A2:** Buscó ofrecer al alumnado estrategias para atender esta importante habilidad de la lengua, la cual en muchos casos provoca dificultades en el aprendizaje del inglés. En este taller participaron 50 estudiantes.

Desde el **Self – Access Learning Center (SALC)**, se da acompañamiento al alumnado, a través de asesorías y tutorías, para fortalecer el aprendizaje del inglés, en este período se atendieron a 36 miembros del alumnado; además se promovieron las tutorías de pares, y se registraron a 5 estudiantes de nivel certificación TOEFL interesados en impartir tutorías a sus compañeros.

El profesorado del departamento de idiomas organizó el **English Language Rally**, como parte del cierre de las actividades de ambos semestres de este ciclo escolar; esta actividad tuvo como propósito hacer un repaso de los temas vistos. El rally contempla actividades para la práctica de todas las habilidades de la lengua: comprensión auditiva, comprensión de lectura, producción oral



y producción escrita.

Durante este período se desarrolló el proyecto **Basic English Workshop ENES León-CEM Tucson Arizona**, a través del cual se oferta a la comunidad migrante en esa ciudad, un taller de inglés para la vida cotidiana. A este taller se han integrado estudiantes de la ENES León, que han exentado la asignatura de inglés como facilitadores; impartiendo el taller a jóvenes de Estados Unidos y México. Como parte de esta colaboración con la UNAM-Tucson, durante este periodo se entregaron las constancias de participación al alumnado que participó en el diseño e impartición del Taller Basic English Workshop dirigido a personas migrantes del Estado de Arizona durante el ciclo escolar anterior. **El reconocimiento fue para: Ana Paula Pineda, Karla Hazel C. Leal, Lizbeth Ariadna Granados, María Guadalupe Rangel y José Jaimes Jr.**

***Todos y todas ellas son un #OrgulloENES***

Desde la Secretaría Académica, se dio seguimiento a la visita de personal de la **UNAM Alemania**, para la realización del **“Taller de Fortalecimiento Institucional”**, esto con fines de difusión de universidades en aquel país y en Países Bajos dirigido al profesorado y alumnado de la ENES León y San Miguel de Allende.

Con la **UNAM-Tucson**, se mantiene vinculación para desarrollar diferentes actividades académicas, entre esas cursos intensivos de idiomas. De forma particular destaca la firma de las bases de colaboración con esta entidad en el extranjero, lo que fortalecerá la colaboración académica. Por otra parte con la **UNAM-Boston** se realiza el programa “Verano Puma”.

Como parte del fomento de vivir experiencias de internacionalización por parte del alumnado, durante el período la alumna **Carmen Torres Zavala, de la Licenciatura en Traducción**, quien fue beneficiada con una beca de voluntariado de JuventudesGTO, continuó con su experiencia internacional visitando la Universidad de Toyo en Tokio, Japón con el objetivo de impartir una plática sobre su vida universitaria en México, a los estudiantes de esta institución. Es importante mencionar que con la **Universidad de Toyo**, se tiene un taller permanente de intercambio de experiencias académicas.; de la misma forma con la **UNAM-Boston** con la que se realiza el programa “Verano Puma”.

# EDUCACIÓN CONTINUA, DIVULGACIÓN DEL CONOCIMIENTO Y VINCULACIÓN NACIONAL

## LA ENES LEÓN Y LA UNIDAD DE EXTENSIÓN SAN MIGUEL DE ALLENDE PROMUEVEN UN APRENDIZAJE PARA TODA LA VIDA.

Durante el período, desde la División de Educación Continua de la ENES León y desde la Coordinación de Educación Continua de la Unidad de Extensión San Miguel de Allende, se promovieron las siguientes actividades:

### DIAGRAMA 12.- ACTIVIDADES DE EDUCACIÓN CONTINUA

## Diplomados



### CIENCIAS DE LA SALUD

1. Fisioterapia geriátrica.
2. Fisioterapia en Lesiones Deportivas Ortopédicas
3. Técnicas Integrales de Fisioterapia Manual
4. Principios de Entrenamiento Deportivo Aplicados a Fisioterapia
5. Actualización Profesional en Procedimientos Quirúrgicos para el Odontólogo de Práctica General
6. Actualización en Ciencias Médicas Básicas y Odontológicas
7. Medicina Estomatológica
8. Ortopedia y Ortodoncia en Dentición Decidua y Mixta
9. Manejo Integral de Heridas, Estomas, Pie Diabético y Quemados
10. Contactología Avanzada
11. Actualización en Odontología Infantil
12. Actualización en Atención a Pacientes Pediátricos dentro del consultorio dental



### CIENCIAS SOCIALES

1. Habilidades de Liderazgo
2. Desarrollo de Competencias para la gestión de la Innovación
3. Diplomado en Turismo Cultural
4. Diplomado en Sostenibilidad: Fundamentos teóricos y prácticos
5. Inteligencia de Mercados en la Era Digital



### HUMANIDADES Y ARTES

1. Diplomado en Artes y Oficios Populares: Perspectivas en México y Guanajuato
2. Diplomado en Arte Contemporáneo
3. Diplomado en Historia de Arte
4. Diplomado en Literatura Mexicana
5. Diplomado en Patrimonio Religioso Edificado
6. Diplomado en Arte Mexicano

# Cursos



## CIENCIAS DE LA SALUD

1. Cómo incorporar el Expansor Maxilar Esquelético MSE de forma inmediata en tu práctica. Todos los detalles sobre el uso del MSE
2. Introducción Integral a la Medicina Dental del Sueño
3. NAM en la UNAM: Ortopedia prequirúrgica en pacientes con LPH
4. Soluciones Ortodónticas del Siglo XXI
5. Armonización Orofacial
6. Tratamiento ortodóntico Quirúrgico a pacientes con secuelas de LPH
7. Aplicaciones Tecnológicas de la Biomecánica para Fisioterapeutas



## IDIOMAS

1. Inglés sabatino nivel 11
2. Comprensión de Textos en Inglés para posgrado. Módulo I y Módulo II
3. Collaborative study
4. Culture capsules\_Did you know that ...?
5. Business English words & phrases our students should know
6. Medical English words & phrases our students should know
7. Inglés sabatino nivel 12
8. Francés 1 y 2
9. Japonés 1 y 2
10. Alemán 1 y 2
11. Inglés Niveles I, II, III, IV, V, VI, VII, VIII, IX, X, XI, y XII
12. English for Teens 1, 2, 3, 4, 5 y 8
13. Alemán I, II, III, IV, V, VI, VII, VIII y IX, X y XI
14. Francés I, II, III, IV, V, VI, VII, VIII, IX, X y XI
15. Español básico y para principiantes



## CIENCIAS SOCIALES

1. Curso de Guías de Turistas
2. Computación Básica

# Talleres



## CIENCIAS DE LA SALUD

1. Demostración de Láser Germini de Ultradent
2. Proceso y Aplicación de Plasma Rico en plaquetas
3. Técnicas Manuales Ortopédicas
4. Interpretación de ortopantomografía y tomografía Cone Beam y sus aplicaciones en: prostodoncia e implantología



## IDIOMAS

1. Collaborative study
2. Culture capsules\_Did you know that ...?
3. Business English words & phrases our students should know
4. Medical English words & phrases our students should know
5. Conversación inglés nivel intermedio alto B1+
6. Gramática del francés, nivel A2-B1



Fuente: Coordinación de Planeación, 2023.

**D**urante el período, desde la División de Educación Continua e Innovación de la ENES León y la Coordinación de Educación Continua de la Unidad de Extensión San Miguel de Allende, se realizaron **23 diplomados, 89 cursos** (de éstos el **90%** fue de idiomas) y **10 talleres**. Se contó con la participación de **2,247** estudiantes, acreditados en estas actividades.

Con el objetivo de transmitir y debatir desde diferentes puntos de vista de expertos, acerca de temas de interés relevantes y con tendencia actual, desde la DECI y de la Unidad de Extensión San Miguel de Allende, se realizaron **19 sesiones del Seminario “Hablemos de Ortodoncia”** y **5 sesiones del Foro de debate en Odontopediatría**.

Destaca la realización del **1er Congreso Internacional de Biomateriales**, el **Congreso Greater Aric Dental 2022**, el **1er Congreso Internacional de Optometría**, el **1er Congreso Internacional de Manejo Contemporáneo del Paciente con LPH**, **1er Congreso Internacional de Odontopediatría**, el **Pre-Congreso de Patología Bucal y Maxilofacial** y el **5to Congreso Internacional de Patología Oral y Maxilofacial**,



Además se realizaron las conferencias: **“Gestión de Marketing en el Consultorio Dental”** y la de **“Usos y aplicaciones de la fisioterapia manual ortopédica en la práctica clínica”**. Por otra parte y en el marco de las actividades realizadas en el mes de marzo con motivo del Día de la Mujer, se realizó la **“Mesa de diálogos: mujeres transformando México”**.

Durante este período se llevó a cabo la **Jornada del “Día del Odontólogo”** y el **Simposio del “Día Mundial del Sueño”**. Entre todas estas actividades se contó con la participación de **2, 534 asistentes**. A través de las actividades Educación Continua de la ENES León y de la Unidad de Extensión San Miguel de Allende, se logró tener **ingresos extraordinarios por \$6,100, 488.10 pesos M/N**.

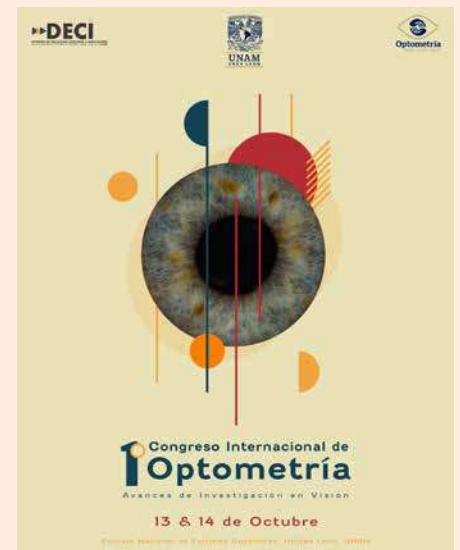

Para fortalecer la actualización del personal académico que participa en el programa de Labio y Paladar Hendido (LPH), se impartió el curso: **Tratamiento Ortodóncico a Pacientes con Secuelas de LPH**, por parte de el Dr. Tiago Turri de Castro Ribeiro, con una participación especial de manera virtual del Dr. Renato Sousa.

Destaca también que la División de Educación Continua e Innovación de la ENES León, otorgó el **aval académico al Instituto Estatal de Capacitación del Estado de Guanajuato** para realizar los siguientes cursos:

- ✏ Desarrollo Web con Angular
- ✏ Desarrollo Web con REACT
- ✏ Desarrollo Móvil en Android
- ✏ Desarrollo Web en .net Core
- ✏ Tester Automation

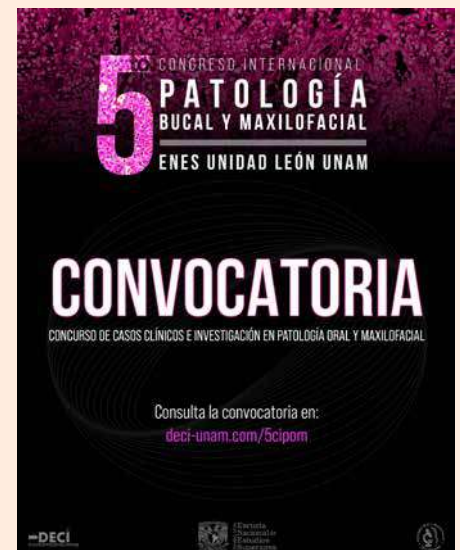



Durante el período se continuo con la modalidad multi sede con el objetivo de tener un alcance internacional, de esta forma en el mes de agosto se realizó el **primer curso híbrido multisede en el área de Odontología “Cómo incorporar el Expansor Maxilar Esquelético MSE de forma inmediata en tu práctica. Todos los detalles sobre el uso del MSE”**. Las universidades participantes además de la ENES Unidad León, fueron: Universidad Autónoma de Baja California, Universidad Autónoma de Nuevo León, Universidad Autónoma de Yucatán, y Universidad Autónoma de Coahuila; mientras tanto en el mes de septiembre dio inicio de forma presencial el módulo I del curso **“Introducción Integral a la Medicina Dental del Sueño”**, en noviembre se realizó vía Zoom el segundo módulo, en tanto los módulos III y IV se realizaron en la Escuela de Medicina Dental de la Universidad de Tufts en Boston, y en la Unidad de Extensión San Miguel de Allende, respectivamente.

El **número de facilitadores** que participaron durante este período en estas actividades fue de **225**, de los cuales el 6% fueron internacionales y el 92% nacionales.

En relación a la vinculación Nacional, se tuvo colaboración con 13 asociaciones no gubernamentales, 41 instituciones educativas, 22 gubernamentales, 29 instituciones del sector privado, y 1 institución mixta.

---

**En total se realizaron 108 actividades de vinculación nacional, a través de los programas académicos a nivel Licenciatura, Posgrado y de la División de Educación Continua de la ENES León.**

---

**TABLA 8. VINCULACIÓN CON INSTITUCIONES NACIONALES**

#	INSTITUCIÓN	TIPO DE INSTITUCIÓN	TIPO DE COLABORACIÓN
1	Asociación Femenil de Ejecutivas de Empresas Turísticas de la República Mexicana, A.C. (AFEET)	Asociación Civil	Vinculación de trabajo colaborativo
2	Cámara Nacional de la Industria Restaurantera (CANIRAC), Guanajuato	Asociación Civil	Vinculación de trabajo colaborativo
3	Colegio Internacional de Profesionales Especializados en Turismo y Gastronomía, AC (CIPETURG), Capítulo Guanajuato	Asociación Civil	Vinculación de trabajo colaborativo
4	Industria de Reservaciones y Alimentos, Irapuato	Asociación Civil	Vinculación de trabajo colaborativo
5	Sustainable & Social Tourism Summit, A.C.	Asociación Civil	Vinculación de trabajo colaborativo
6	ROMTA Fundación	Asociación civil	Vinculación de trabajo colaborativo
7	Asociación Mexicana de Ciencias para el Desarrollo Regional (AMECIDER)	Asociación no gubernamental	Académica
8	Asociación "Casa Europa"	Asociación no gubernamental	Vinculación de trabajo colaborativo
9	Camino de Agua	Asociación no gubernamental	Vinculación de trabajo colaborativo
10	Centro de Rehabilitación Infantil TELETÓN, Irapuato	Asociación no gubernamental	Vinculación de trabajo colaborativo
11	Fundación León	Asociación no gubernamental	Vinculación de trabajo colaborativo
12	Guanajuato Puerto Interior	Asociación no gubernamental	Vinculación de trabajo colaborativo
13	Instituto de la Memoria (Fundación Alzheimer León)	Asociación no gubernamental	Vinculación de trabajo colaborativo
14	Instituto de Recursos Mundiales (WRI), México	Asociación no gubernamental	Vinculación de trabajo colaborativo
15	Centro de Ciencias Genómicas, Universidad Nacional Autónoma de México	Educativa	Investigación
16	Centro de Ciencias Genómicas, Universidad Nacional Autónoma de México	Educativa	Investigación
17	Centro de Innovación Aplicada en Tecnologías Competitivas (CIATEC)	Educativa	Investigación
18	Centro de Investigación Científica y de Educación Superior de Ensenada, Baja California	Educativa	Investigación
19	Centro de Investigación en Matemáticas (CIMAT), Guanajuato	Educativa	Investigación
20	Centro de Investigación y de Estudios Avanzados, Irapuato, Instituto Politécnico Nacional	Educativa	Investigación
21	Centro de Investigación y de Estudios Avanzados, Mérida, Instituto Politécnico Nacional	Educativa	Investigación
22	Centro de Investigación y de Estudios Avanzados, Monterrey, Instituto Politécnico Nacional	Educativa	Investigación
23	Centro de Investigaciones en Óptica (CIO)	Educativa	Investigación

#	INSTITUCIÓN	TIPO DE INSTITUCIÓN	TIPO DE COLABORACIÓN
24	Coordinación de Igualdad de Género (CIGU), Universidad Nacional Autónoma de México	Educativa	Académica
25	Dirección General de Divulgación de la Ciencias, Universidad Nacional Autónoma de México	Educativa	Académica
26	Escuela Nacional de Artes Cinematográficas, Universidad Nacional Autónoma de México	Educativa	Académica
27	Escuela Nacional de Ciencias Biológicas, Unidad Santo Tomás, Instituto Politécnico Nacional	Educativa	Investigación
28	Escuela Nacional de Estudios Superiores, Unidad Juriquilla-UNAM	Educativa	Académica
29	Escuela Nacional de Estudios Superiores, Unidad Morelia-UNAM	Educativa	Investigación
30	Estudios Técnicos Especializados, Universidad Nacional Autónoma de México	Educativa	Académica
31	Facultad de Ciencias, Universidad Nacional Autónoma de México	Educativa	Investigación
32	Facultad de Economía, Universidad Nacional Autónoma de México	Educativa	Académica
33	Facultad de Estudios Superiores de Iztacala, Universidad Nacional Autónoma de México	Educativa	Investigación
34	Facultad de Odontología, Universidad Nacional Autónoma de México	Educativa	Académica
35	Instituto de Biología, Universidad Nacional Autónoma de México	Educativa	Investigación
36	Instituto de Biotecnología, Universidad Nacional Autónoma de México	Educativa	Investigación
37	Instituto de Biotecnología, Universidad Nacional Autónoma de México	Educativa	Investigación
38	Instituto de Ecología, Universidad Nacional Autónoma de México	Educativa	Investigación
39	Instituto de Investigaciones Económicas, Universidad Nacional Autónoma de México	Educativa	Investigación
40	Instituto de Investigaciones en Ecología y Sostenibilidad, Universidad Nacional Autónoma de México	Educativa	Investigación
41	Instituto de Matemáticas, Universidad Nacional Autónoma de México	Educativa	Investigación
42	Instituto Potosino de Investigación Científica y Tecnológica A.C.	Educativa	Investigación
43	Instituto Tecnológico de Estudios Superiores de Monterrey, Campus Querétaro	Educativa	Académica
44	Instituto Tecnológico de Estudios Superiores de Occidente (ITESO)	Educativa	Académica
45	Instituto Tecnológico de Tepic	Educativa	Investigación



#	INSTITUCIÓN	TIPO DE INSTITUCIÓN	TIPO DE COLABORACIÓN
46	Laboratorio Internacional de Investigación sobre el Genoma Humano, Universidad Nacional Autónoma de México	Educativa	Investigación
47	Laboratorio Nacional de Genómica para la Biodiversidad, Langebio - Cinvestav Irapuato	Educativa	Investigación
48	Universidad Autónoma de Baja California	Educativa	Académica
49	Universidad Autónoma de Sinaloa	Educativa	Investigación
50	Universidad Autónoma de Yucatán	Educativa	Académica
51	Universidad Autónoma del Carmen	Educativa	Académica
52	Universidad Autónoma del Estado de México	Educativa	Investigación
53	Universidad Autónoma Metropolitana	Educativa	Investigación
54	Universidad de la Ciénega del Estado de Michoacán de Ocampo	Educativa	Investigación
55	Universidad de La Salle	Educativa	Académica
56	Universidad Politécnica del Estado de Morelos	Educativa	Investigación
57	Tienda Rural del Municipio de León	Entidad mixta (público-privado)	Vinculación de trabajo colaborativo
58	Centro de Ciencias EXPLORA	Gubernamental	Vinculación de trabajo colaborativo
59	Comisión Nacional Bancaria y de Valores	Gubernamental	Vinculación de trabajo colaborativo
60	Dirección de Desarrollo Rural y Municipal	Gubernamental	Programa de intervención comunitaria
61	Dirección de Medio Ambiente Municipal	Gubernamental	Vinculación de trabajo colaborativo
62	Dirección de Turismo del Municipio de León, Guanajuato	Gubernamental	Vinculación de trabajo colaborativo
63	Dirección de Turismo del Municipio de Valle de Santiago, Guanajuato	Gubernamental	Vinculación de trabajo colaborativo
64	Fiscalía General del Estado de Michoacán	Gubernamental	Vinculación de trabajo colaborativo
65	Hospital General de León	Gubernamental	Académica
66	Hospital General Regional Zona 180, IMSS	Gubernamental	Académica
67	Hospital General Regional Zona 50, IMSS	Gubernamental	Académica
68	Hospital Magdalena de las Salinas, IMSS	Gubernamental	Académica
69	Instituto Nacional de Alfabetización y Educación Básica para Adultos	Gubernamental	Vinculación de trabajo colaborativo
70	Instituto Nacional de Cancerología	Gubernamental	Vinculación de trabajo colaborativo

#	INSTITUCIÓN	TIPO DE INSTITUCIÓN	TIPO DE COLABORACIÓN
71	Museo de Arte e Historia de Guanajuato	Gubernamental	Vinculación de trabajo colaborativo
72	Observatorio Turístico del Estado de Guanajuato (OTEG)	Gubernamental	Vinculación de trabajo colaborativo
73	Secretaría de la Defensa Nacional	Gubernamental	Vinculación de trabajo colaborativo
74	Secretaría de Medio Ambiente y Ordenamiento Territorial del estado de Guanajuato	Gubernamental	Vinculación de trabajo colaborativo
75	Secretaría de Medio Ambiente y Recursos Naturales	Gubernamental	Vinculación de trabajo colaborativo
76	Centro Estatal de Cuidados Críticos de Salamanca	Gubernamental	Vinculación de trabajo colaborativo
77	Consejo Estatal para el Fomento Deportivo (CODE) Jalisco	Gubernamental	Vinculación de trabajo colaborativo
78	Instituto de Seguridad y Servicios Sociales de los Trabajadores del Estado (ISSSTE)	Gubernamental	Vinculación de trabajo colaborativo
79	Secretaría de Turismo del Estado de Guanajuato	Gubernamental	Vinculación de trabajo colaborativo
80	Comunidad La Sandía	Privada	Vinculación de trabajo colaborativo
81	NatureSweet Tomatoes	Privada	Vinculación de trabajo colaborativo
82	Taller de cerámica de los Otates Sur	Privada	Vinculación de trabajo colaborativo
83	Adventure Travel Mexico (ATMEX)	Privado	Vinculación de trabajo colaborativo
84	Agramont	Privado	Vinculación de trabajo colaborativo
85	Ah Kim Pech	Privado	Vinculación de trabajo colaborativo
86	Bausch & Lomb	Privado	Vinculación de trabajo colaborativo
87	CapsCapsMx	Privado	Vinculación de trabajo colaborativo
88	Clínica Pasadena	Privado	Académico
89	DEKOSYS MÉXICO	Privado	Vinculación de trabajo colaborativo
90	Dental Escobar	Privado	Vinculación de trabajo colaborativo
91	DEWIMED MX	Privado	Vinculación de trabajo colaborativo
92	Gallantdale Uniformes	Privado	Vinculación de trabajo colaborativo
93	Grupo Zeyco	Privado	Vinculación de trabajo colaborativo
94	Hospital Dr. Raúl Hernández	Privado	Académico
95	Hotel Holiday Inn & Suites Plaza Mayor	Privado	Vinculación de trabajo colaborativo

#	INSTITUCIÓN	TIPO DE INSTITUCIÓN	TIPO DE COLABORACIÓN
96	Hotel Nueva Estancia	Privado	Vinculación de trabajo colaborativo
97	Hotel Quinta Las Acacias	Privado	Vinculación de trabajo colaborativo
98	Hotel & Plaza Stadium	Privado	Vinculación de trabajo colaborativo
99	Laboratorios Vértex	Privado	Vinculación de trabajo colaborativo
100	Marca Comunidad: Pulque Tallacua	Privado	Vinculación de trabajo colaborativo
101	Orthodontics Bajío	Privado	Vinculación de trabajo colaborativo
102	Osforma Salud e Innovación	Privado	Vinculación de trabajo colaborativo
103	ResMed	Privado	Vinculación de trabajo colaborativo
104	S4OPTIK México	Privado	Vinculación de trabajo colaborativo
105	TD & S S.A. de C.V.	Privado	Vinculación de trabajo colaborativo
106	Uniformes Gallantdale	Privado	Vinculación de trabajo colaborativo
107	VAMASA Health Innovation	Privado	Vinculación de trabajo colaborativo
108	Varlix	Privado	Vinculación de trabajo colaborativo

Fuente: Coordinación de Planeación, 2023

# MOVILIDAD ESTUDIANTIL

## CON EL OBJETIVO DE DIVERSIFICAR LAS OPORTUNIDADES DE FORMACIÓN DEL ALUMNADO

este este ciclo escolar y con la colaboración de la Dirección General de Cooperación e Internacionalización (DGECI), se otorgaron **14 becas de movilidad estudiantil saliente**, de las cuales 12 fueron internacionales y 2 nacionales.

**GRÁFICA 8. DISTRIBUCIÓN POR MODALIDAD Y LICENCIATURA DE LAS BECAS DE MOVILIDAD DGECI OTORGADAS AL ALUMNADO**



**GRÁFICO 9. Distribución por Universidad y país de las becas de la movilidad DGECI otorgadas al alumnado**

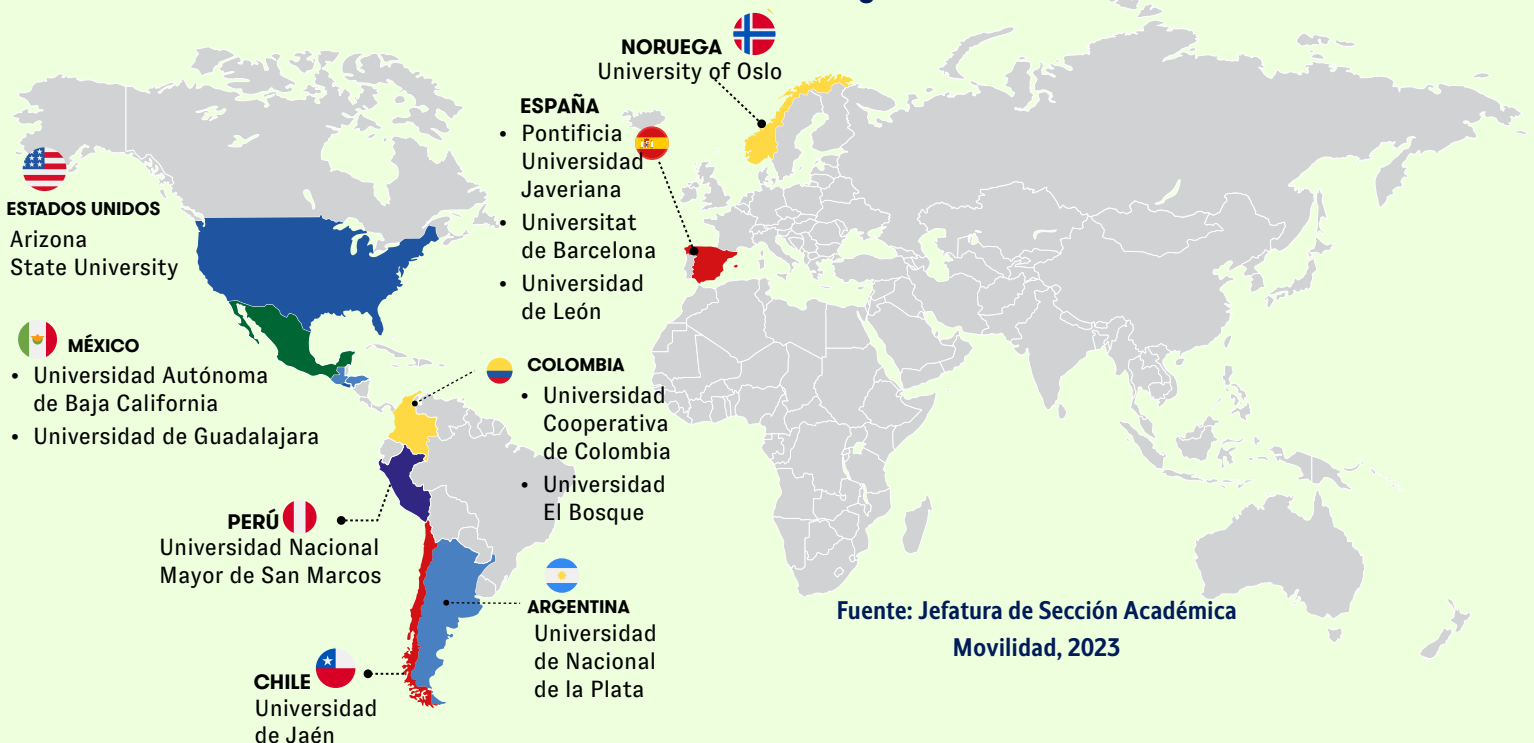

**E**n este tenor y para fortalecer la movilidad internacional, en el mes de marzo se realizó el **Festival de Movilidad Internacional de la ENES León**, el cual reunió a alumnado y egresados/as que han participado en alguna movilidad semestral internacional, con la finalidad de compartir su experiencia de movilidad, además, se contó con la participación de miembros del profesorado que comentaron el impacto de su experiencia de movilidad en su vida personal y profesional.

En relación a la **movilidad estudiantil saliente que no fue apoyada por beca**, en este ciclo escolar participaron 201 miembros del alumnado en rotaciones académicas, 196 de ellos realizaron movilidad nacional y 5 movilidad internacional. Destacan las actividades de investigación en diferentes centros e institutos que realiza el alumnado de Ciencias Agrogenómicas, en donde este año participaron 5 estudiantes; además las rotaciones clínicas que realizaron 156 estudiantes de la Licenciatura en Fisioterapia, y 34 de las Especialidades Odontológicas de Cirugía Oral y Maxilofacial, Ortodoncia y Patología Oral y Maxilofacial. En este tenor también realizó movilidad nacional un estudiante del Posgrado en Ciencias Biológicas, y dos de la Licenciatura en Administración Agropecuaria; de esta última un estudiante más realizó movilidad internacional saliente, y en este tenor dos alumnas del Posgrado de Ciencias Odontológicas.



**TABLA 9. MOVILIDAD ESTUDIANTIL SALIENTE**

LICENCIATURA O POSGRADO	INSTITUCIONES RECEPTORAS	NÚMERO DE ESTUDIANTES
Administración Agropecuaria	1.- "Movilidad Regional V: Ruta de la Independencia", Gobierno del Estado de Guanajuato 2.- Voluntariado Internacional a Cartagena Colombia	3
Ciencias Agrogenómicas	1.- Laboratorio Nacional de Genómica para la Biodiversidad, Langebio - Cinvestav Irapuato. 2.- Centro de Innovación Aplicada a Tecnologías Competitivas, CIATEC. 3.- Universidad La Salle, Bajío. 4.- Escuela Nacional de Ciencias Biológicas del IPN. 5.- Centro de Ciencias Matemáticas de la UNAM.	5
Fisioterapia	1.- Centro de Cuidados Críticos Salamanca(Unidad de Cuidados intensivos en atención al paciente quemado) 2.- Hospital Regional León ISSSTE 3.- Instituto de la Memoria(Fundación Alzheimer León) 4.- Centro de Rehabilitación Infantil Teletón, Guanajuato 5.- Consejo Estatal para el Fomento Deportivo (CODE Jalisco) 6.- Instituto de Neurobiología(Unidad de Investigación en Neurodesarrollo)	156
Especialidad en Cirugía Oral y Maxilofacial	1.- Hospital General de León 2.- Centenario Hospital Miguel Hidalgo, Ags. 3.- IMSS Hospital de Traumatología y Ortopedia Lomas Verdes	14
Especialidad en Ortodoncia	1.- Universidad de Guadalajara 2.- Benemérita Universidad Autónoma de Puebla 3.- Universidad de San Luis Potosí 4.- Universidad Autónoma de Yucatán 5.- Hospital General Dr. Manuel Gea González 6.- Universidad Autónoma de Baja California	12

LICENCIATURA O POSGRADO	INSTITUCIONES RECEPTORAS	NÚMERO DE ESTUDIANTES
Especialidad en Patología Oral y Maxilofacial	1.- Universidad Autónoma de Sinaloa 2.- Instituto Nacional de Cancerología 3.- Secretaría de la Defensa Nacional 4.- Universidad de República de Uruguay 5.- Fiscalía General del Estado de Michoacán 6.- Universidad Autónoma del Estado de México	8
Posgrado en Ciencias Biológicas	1.- Centro de Investigación en Matemáticas	1
Posgrado en Ciencias Odontológicas	1.- Meikai University, Japón 2.- King's College London, Reino Unido	2

Fuente: Coordinación de Planeación, 2023

**El alumnado de Licenciatura y Posgrado, asistió a diferentes eventos académicos en distintos foros, en total participaron 213 estudiantes, 179 en actividades nacionales y 34 en el extranjero.**

**TABLA 10. MOVILIDAD ESTUDIANTIL SALIENTE EN EVENTOS ACADÉMICOS**

NIVEL ACADÉMICO	1er SEMESTRE	2o SEMESTRE
LICENCIATURA	62	83
POSGRADO	28	40
TOTAL	90	123

Fuente: Coordinación de Planeación, 2023

Como parte de las actividades de **movilidad estudiantil entrante**, durante el ciclo escolar se recibieron a **13 estudiantes**; 2 de la Universidad Autónoma del Estado de México, 4 de la Universidad Autónoma de Baja California, 3 de la Universidad Autónoma de Ciudad Juárez, 2 de la Universidad Nacional Autónoma de Honduras y una de la Universidad del Bosque, Colombia y uno de Perú.



# PROGRAMAS INSIGNIA DE RESPONSABILIDAD SOCIAL

ESTA COMUNIDAD ROMPE FRONTERAS DE  
FORMA INMEDIATA, A TRAVÉS DE LOS  
PROGRAMAS DE RESPONSABILIDAD SOCIAL  
con los que impacta positivamente en diferentes comunidades,  
en la región y en el país.

Durante el período destacan los siguientes programas y acciones:

- 1. Kintsugi, Rehabilitando Almas.** En el marco del día del odontólogo se presentó este proyecto, el cual tiene como objetivo brindar atención transdisciplinaria a los pacientes que presentan defectos bucomaxilofaciales congénitos o adquiridos. Durante el período se atendieron a 19 pacientes.



- 2. No Más Complicaciones con la Diabetes!:** El cual tiene como objetivo brindar atención integral en nuestras clínicas de salud visual, fisioterapia y odontología a la población en riesgo de desarrollar DM2, con la finalidad de que puedan tener acceso a un tratamiento integral, asequible y de calidad. En el período se atendieron a **10 pacientes** con doble

evaluación cada uno.

### 3. **Adopción de la Escuela Primaria Rural No 5 “El Nigromante”.**

Durante este período se realizó la **charla sobre la instalación Zapatos rojos**, de Elina Chauvet; además del **concierto didáctico de guitarra clásica** de Ricardo Salinas.

A partir de este período, el alumnado de la **Licenciatura en Administración Agropecuaria** impartió **clases de inglés básico a los niños y niñas** de la primaria. Actualmente se realiza un proyecto, a través del cual pondrán en práctica con los estudiantes de primaria áreas como Civismo y Compromiso Social y Comunitario. Este proyecto se trabaja en colaboración con el Departamento de Idiomas de la ENES León.



A través de la vinculación con el **Instituto Nacional de Alfabetización y Educación Básica para Adultos (INAEBA)**, el alumnado de Desarrollo y Gestión Interculturales, realiza el programa de servicio social: “Investigación sobre procesos educativos, prácticas contextualizadas y aprendizaje para la vida”, el cual tiene por objeto planear actividades vinculadas a procesos de alfabetización y conclusión de la educación básica dirigido a personas adultas, en este caso con padres de familia de la primaria. Durante este período se realizó una primera sesión y **registro de 12 personas**, la mayoría mujeres que desean alfabetizarse, concluir la primaria o la secundaria.

Como parte del proyecto “**Patrimonio y Educación. Estrategias de divulgación del patrimonio cultural de Guanajuato**” de la Licenciatura en Desarrollo y Gestión Interculturales, en este período se realizaron 4 sesiones con los grupos de cuarto y quinto de primaria, con el objetivo de charlar sobre el patrimonio del Estado de Guanajuato.



4 . **ENES Solidaria.** Durante este periodo, se colocaron **dos centros de acopio**, el primero con el objetivo de brindar apoyo a las personas afectadas por los sismos ocurridos entre los meses de septiembre y octubre de 2022, en diferentes comunidades del **Estado de Michoacán**; en tanto el segundo cumplió con el objetivo de recolectar víveres, ropa y cobijas para los pepenadores afectados a raíz del incendio ocurrido en el **basurero municipal de Guanajuato**.

5 . **“Sonrisas a niños de Guanajuato”.** En vinculación con Fundación “Vamos México”, durante este periodo se brindó **atención odontológica** gratuita a 157 niños y niñas, realizando 1,744 tratamientos con un costo beneficio de \$625,450.00 pesos M/N. **Este año este programa celebró su décimo aniversario, hasta el momento ha atendido a más de 1,500 pacientes.**



6 . **“Tienes que sonreír: UNAMos esfuerzos”.** Con el objetivo de brindar atención a pacientes con Labio y Paladar Hendido, durante este período se realizaron 57 procedimientos quirúrgicos, se brindó 372 consultas, y se atendió a 667 pacientes, todo esto con un costo-beneficio de \$2,466,000.00 pesos M/N.



7 . **“TRI-21”.** Durante este período, a través de este programa se atendieron a un total de 16 niños y niñas, con **Síndrome de Down**, se realizaron 171 tratamientos, ello con un costo beneficio de \$80,900.00 pesos M/N

8 . **“PUMAS-Parálisis Cerebral Infantil”.** Con el objetivo de brindar atención a menores de 5 años con padecimiento de **parálisis cerebral**, durante el período se atendieron 75 pacientes, esto con un costo beneficio de \$799,400 pesos M/N.

9 . **“PUMAS-Hospital de Especialidades Materno Infantil de León”.** Durante el período se atendieron a 20 bebés recién nacidos en riesgo de padecer parálisis cerebral, se realizaron 202 tratamientos, todo con un costo beneficio de \$95,700.00 pesos M/N

## 10. “Programa Intervención Comunitaria para el Desarrollo Social”.

Durante este período desde la Licenciatura en Administración Agropecuaria, se continuo con el proyecto **Tienda Rural del Municipio de León**, cuyo objetivo es trabajar colaborativamente con productores rurales de León, y autoridades municipales para impulsar las ventas de productores rurales, como resultado se realizó la segunda y tercera edición del evento “**Un día con mi productor**”, a través del cual se abrieron las puertas de la ENES León, para que los productores rurales dieran a conocer y vendieran sus productos en el campus. En el evento realizado en el mes de mayo, se contó con la visita de la Presidenta Municipal de León y de la Dirección General de Desarrollo del Municipio de León.



Se realizó la 2da. Edición de “**Venta Prenavideña de la Tienda Rural**”, donde se llevó a cabo exposición y venta de productos desarrollados por emprendedores y productores; también se realizó el **Mercado de Emprendedores Rurales**.

## 11. Programa de Intervención Comunitaria en la Comunidad de San Juan de Abajo.

Durante este período el alumnado de la Licenciatura en Desarrollo y Gestión Interculturales, desde donde se coordina este programa, visitaron las instalaciones de **Fundación León** en San Juan de Abajo, donde conocieron los proyectos de la comunidad como: el taller de serigrafía, el sistema de acuaponía, huerto comunitario, casa de música, casa de salud, proyecto integrador (fábrica de calzado bambino), casa de capacitación para el trabajo, comedor comunitario y próxima guardería (casa de cuidado diario). Además, realizaron un recorrido por la comunidad y finalizaron con una conversación con las **Mujeres Unidas por Poniente Sur**.

En el mes de octubre tuvimos la visita de estudiantes de bachillerato, mujeres y niños de la comunidad, **invitados por Fundación León y AUGE**, en esta visita equipos de las diferentes Licenciaturas interactuaron con los invitados realizando diversas actividades, esto con el propósito de conformar un nuevo programa de intervención comunitaria en San Juan de Abajo, donde la colaboración sea multidisciplinaria (“**Programas de comunidades colaborativas**”).



## 12. **Intervención Comunitaria “Talleres de Educación Financiera”.**

Durante este período y como parte del proyecto Exploradores UNAM, se participó con un taller de educación financiera a los niños y niñas que asistieron al Centro de Ciencias EXPLORA. Este programa se realiza por el voluntariado de la Licenciatura en Economía Industrial.

13. **Donación de sombrillas.** Estudiantes y docentes de los cursos de español para extranjeros de la **Unidad de Extensión San Miguel de Allende**, hicieron una donación de sombrillas para que los niños y las niñas de la primaria “Heroínas Insurgentes” puedan tener un espacio de esparcimiento con sombra en sus tiempos de descanso.

14. **Campaña de Detección de Cáncer Bucal.** En el primer semestre de este ciclo escolar, se realizó la brigada de detección temprana de cáncer bucal y de faringe, en vinculación con la fundación “Va por México”, la campaña tuvo una duración de 3 meses donde se revisó a un total de **217 pacien-**

tes, en los cuales se identificaron 36 hiperplasias fibrosas, 7 mucocelos, 20 máculas hipercrómicas, 5 lesiones pre malignas leucoplasias y un cáncer de borde lateral de lengua confirmado y enviado a tercer nivel de atención. En esta campaña participaron 5 residentes de la especialidad, 4 profesores, 2 alumnos/as de servicio social. En este programa participa voluntariado de la Especialidad en Patología Oral y Maxilofacial.

**15. Programa “Huellas de Bienestar Animal”.** Se dio atención a 60 perros y gatos que consistió en esterilización y atención médica. Se logró la adopción responsable de 9 perros ubicados en nuestro campus.

**16. Atención a fauna silvestre.** Durante el período, desde el Laboratorio Interdisciplinario de Sostenibilidad, se atendió a 3 aves, 7 liebres y 2 murciélagos y 2 halcones.

**17. Talleres sobre conciencia ecológica dirigidos a alumnos de primaria en dos comunidades rurales de Sierra de Lobos.**

Sensibilización sobre problemáticas ambientales presentes en el Área Natural Protegida de Sierra de Lobos a niños y niñas de la escuela rural Frida Kahlo y la escuela rural y la escuela rural Vicente Guerrero. Estos talleres se imparten por alumnado y voluntariado de las Licenciaturas en Desarrollo y Gestión Interculturales, Desarrollo Territorial y Turismo y Desarrollo Sostenible.



**18. UNAMigo 2023.** La organización estuvo a cargo de las Licenciaturas en Desarrollo Territorial y Turismo y Desarrollo Sostenible, se logró recolectar 482 juguetes entregados a las niñas y niños de la escuela primaria Josefa Ortiz de Domínguez de la comunidad Ladrilleras de Refugio.

**19 . Brigadas Optométricas de San Miguel de Allende.** En la Unidad de Extensión San Miguel de Allende se realizaron brigadas optométricas a las comunidades de Cruz del Palmar, Don Juan y Guerrero, donde se atendieron a un total de **474 niños y niñas**.

**20 . Brigadas Comunitarias Multidisciplinarias de Voluntariado y de Servicio Social.** Con el objetivo de extender los brazos de la Universidad, a diferentes comunidades del Estado y del País, como cada año se organizaron las Brigadas Comunitarias en colaboración con Fundación UNAM, donde se ofrecen servicios en el área de la salud. La atención que se brinda a las personas que la requieren es de alta calidad, ésto gracias a las personas involucradas en la planeación, logística y atención de los pacientes, quienes trasladan de forma literal el equipo y personal universitario para hacer posible esta actividad.

Las brigadas no serían posibles sin el apoyo y colaboración de los gobiernos locales, quienes prestan los espacios y parte de los insumos para realizarlas. Ante la situación de inseguridad en el país la colaboración bilateral entre la institución educativa y gobierno es imprescindible para procurar confianza y certidumbre entre el equipo de profesorado y alumnado que atienden a las comunidades.

---

**Durante este período se realizaron 11 brigadas, donde se atendió a 10,342 pacientes, y se realizaron 49,615 tratamientos, todo con un costo-beneficio de \$20,519,987.76 pesos M/N.**

---

**TABLA 11. BRIGADAS COMUNITARIAS MULTIDISCIPLINARIAS VOLUNTARIADO Y SERVICIO SOCIAL**

LUGAR	PACIENTES ATENDIDOS	TRATAMIENTOS REALIZADOS	COSTO-BENEFICIO
Aguascalientes, Aguascalientes (agosto 2022)	567	4317	\$1,760,100.00
San Julián, Chihuahua (agosto 2022)	1130	5850	\$2,380,514.00
Zacazonapan, Estado de México (septiembre 2022)	1185	4850	\$1,925,775.00
La Ciénega, Durango (septiembre 2022)	1173	6054	\$2,318,680.00
Caborca, Sonora (noviembre 2022)	1214	5600	\$2,505,281.00
Calderones, Guanajuato (diciembre 2022)	1087	5938	\$2,687,409.60
CRIT, Irapuato (enero 2023)	189	922	\$315,590.00
Ahualulco del Mercado, Jalisco (febrero 2023)	458	4063	\$1,872,950.00
Fresnillo, Zacatecas (abril 2023)	1292	5729	\$2,321,406.26
“Centro Impulso” Valle de San José, León, Guanajuato (febrero 2023)	732	1657	\$662,520.00
Lagos de Moreno, Jalisco (mayo 2023)	1315	4635	\$1,769,761.90
<b>TOTAL</b>	<b>10,342</b>	<b>49,615</b>	<b>\$20,519,987.76</b>

Fuente: Servicios a la comunidad, 2023





# FUNDACIÓN UNAM

## CAPÍTULO GUANAJUATO

**A** un año de la instauración del Consejo Directivo de Fundación UNAM, Capítulo Guanajuato, durante este período se fortalecieron los lazos de colaboración con diferentes entidades públicas y privadas, con el objetivo de contribuir al desarrollo de programas sostenibles de alto impacto social.



Destaca la renovación del convenio con la **Secretaría de Educación del Estado de Guanajuato**, con el objetivo de generar acciones conjuntas en materia de educación, programas sociales, cultura y arte. En este tenor también se firmó convenio con el **Fórum Cultural**, con el objetivo de generar actividades artísticas que beneficien a la comunidad y a los estudiantes.

Con el **Congreso del Estado de Guanajuato**, también se firmó convenio con el objetivo de establecer mecanismos de colaboración para la promoción de prácticas académicas, de investigación y de difusión y extensión de la cultura. Así como, con la Cámara Nacional de la Industria de Restaurantes y Alimentos Condimentados (**CANIRAC**) Estatal Guanajuato, a través del cual se busca la promoción de carreras universitarias entre las familias de trabajadores de la industria restaurantera y de servicios de la UNAM, como consultas de fisioterapia y odontología, con el fin de recaudar fondos para la Fundación UNAM.

También se firmaron convenios con **Tv4**, con el Grupo de Soluciones Financieras (**GSF**), con el Sistema Nacional para el Desarrollo Integral de la Familia (**DIF**), con la **Asociación de Empresarios de Ciudad Industrial**; además con la Comisión del Deporte del Estado de Guanajuato (**CODE**) todos ellos con el objetivo de realizar acciones en conjunto entorno a la promoción de la educación, investigación y extensión de la cultura en el Estado.

---

**En total se firmaron 20 convenios con diferentes organizaciones públicas y privadas.**

---

Además se reestructuró la organización administrativa de la Fundación, se crearon las áreas de Desarrollo Institucional y de Procuración de Fondos; se establecieron dos oficinas en el estado de Guanajuato: La primera ubicada en el Campus de la ENES Unidad León en el segundo piso de la Torre Académica, y la segunda en el sexto piso del desarrollo G-100, en la Plaza de la Paz en Puerto Interior.



Desde el área de Procuración de Fondos, se han implementado cinco estrategias:

- 1.- Programas permanentes: Por el momento se encuentra activo el “Programa de egresados”, a través del cual se invita a los ex alumnos de la UNAM en el Estado de Guanajuato, a sumarse y donar para apoyar a otros universitarios a concluir sus estudios.
- 2.- Donación de personas físicas y morales: Se ha impulsado la donación de personas físicas y empresas, incrementado la difusión de los beneficios a través de redes sociales.
- 3.- Crowdfunding: Donación a través de las redes sociales, por parte de los visitantes procurando su privacidad.
- 4.- Eventos: Durante el período se participó en eventos de gran relevancia en el estado de Guanajuato, como el Festival Internacional del Globo y el Rally México, donde se difundió información sobre la Fundación y la Universidad.
- 5.- Programas de financiamiento: A través de los cuales se busca participar en convocatorias para obtener financiamiento.

Por otra parte y con el objetivo de establecer un vínculo cercano con la comunidad guanajuatense, Fundación UNAM Capítulo Guanajuato, estrenó **nueva imagen** en este período, a través de sus redes sociales. Actualmente los encontramos en Facebook, Twitter, Instagram, YouTube, además de su página web [www.funamgto.mx](http://www.funamgto.mx)



# COMUNICACIÓN SOCIAL Y DIFUSIÓN DE PROGRAMAS ACADÉMICOS

La difusión del trabajo realizado por la comunidad ENES León y la Unidad de Extensión San Miguel de Allende, es básica para extender el alcance del trabajo multidisciplinario a diferentes partes del país y del mundo.

## ENES LEÓN

**A** ctualmente en el Facebook de la ENES León, UNAM cuenta con **46,081 seguidores**, esto representa un incremento de un poco más del 100 % de seguidores en un año. Los países donde se tuvo mayor interacción fueron: México, Estados Unidos, Perú, Ecuador y Canadá. Mientras que en **Twitter**, se cuenta con **7,552 seguidores**; en **YouTube** se tienen **866 suscriptores**; y en **Instagram** se cuenta con **5,943 seguidores**,

En la **página web** recibimos **96.047 usuarios**; los países alcanzados fueron **México (91,03%)**, **Estados Unidos (2.05 %)**, **Ecuador(0.78 %)** y **Colombia (0.72 %)**, además de otros países en Latinoamérica y Europa.

En el período se generaron **42 boletines**, a través de la Gaceta UNAM y medios de Guanajuato, además se realizaron **1,017 nuevos elementos** divididos entre **imágenes, material impreso y material audiovisual**, difundidos a través de las diferentes redes sociales y la página web. También se concretaron **34 entrevistas** para medios diversos.

Durante este período destaca la **rueda de prensa** para presentar el programa completo de la 8ª Edición del **Seminario de Industria 4.0 y Convergencia Tecnológica**, evento académico que se realizó en vinculación con Guanajuato Puerto Interior.

Además con el objetivo de resaltar la **colaboración de la ENES León, UNAM y Tufts University School of Den-**





tal Medicine, también se realizó una rueda de prensa, para difundir el Curso Multisede de Medicina Dental del Sueño.

También se realizaron las ruedas de prensa y presentación del programa insignia “Kintsugi: Rehabilitando almas”; del programa Institucional de Atención Integral iNo Más Complicaciones con la Diabetes!, del 8avo Festival de las Artes, Ciencias y Humanidades; del MIT REAP Guanajuato; del proyecto “Exploradores UNAM” que se realizó en vinculación con Explora León y del Festival Internacional del Cine de León (FICL).

Durante el período se realizaron diversas entrevistas al profesorado, entre las que se encuentran:

- 🎤 Tendrá ENES León una reserva ecológica.- Dra. Ilane Hernández Morales
- 🎤 Proyecto para monitorear las colisiones de aves.- Dra. Harumi Shimada Beltrán
- 🎤 Día mundial de la salud bucodental.- Dr. Germán Francisco Villanueva Sánchez

- 🎤 Qué es y beneficios de la fisioterapia geriátrica.- Mtro. Diego Yopez Quiroz
- 🎤 Mujeres de ciencia.- Mtra. Carla Paulina Villanueva Meléndez
- 🎤 Kintsugi: Rehabilitando Almas, en el marco del Día de la Odontóloga y del Odontólogo.- Esp. Juan Pablo Naoshi Morikawa

- 📣 Bases de datos de correos electrónicos para difundir información por estos medios.
- 📣 Difusión de la oferta académica, a través de la página web de la DECI: <https://www.deci-unam.com>
- 📣 Publicidad impresa en las instalaciones de la universidad (Tótems)

## EXTENSIÓN SAN MIGUEL DE ALLENDE

Actualmente en las redes sociales de la **Unidad de Extensión San Miguel de Allende**, se cuenta con **24,000 seguidores en Facebook**, **1,493 en Twitter** y **642 en Instagram**, con los que constantemente se interactúa.

Se cuenta con una base de datos de los visitantes a la UES-MA, en donde por medio de ésta, se da a conocer periódicamente actividades varias a las que pueden asistir de forma gratuita o bien cursos y actividades más especializadas. Se hace un envío de **correo masivo** cada 15 días, hasta la fecha se tienen **4,200 contactos**.

Se realizan publicaciones de los cursos de español para la comunidad extranjera en el **periódico local “Atención”** y mensualmente se tiene un espacio en la **radio local** en donde se da a conocer nuestra oferta educativa y cultural.

## DIVISIÓN DE EDUCACIÓN CONTINUA E INNOVACIÓN

En las **redes sociales** de la División de Educación Continua e Innovación, se cuenta actualmente con **20,328 seguidores en Facebook**, **1,493 en Twitter**, **1,173 en LinkedIn** y **1,861 en Instagram**.

Además de redes sociales se realiza la difusión de los programas a través de los siguientes medios:

---

**Actualmente contamos con 91, 129 seguidores en Facebook; 10, 538 en Twitter y 8, 446 en Instagram.**

---

## DIFUSIÓN DE PROGRAMAS ACADÉMICOS

Con el objetivo de compartir la esencia de la ENES León y de la Unidad de Extensión en San Miguel de Allende, durante este período se realizaron diversas actividades que apoyan en el posicionamiento de nuestra oferta educativa.

En el mes de enero el campus en León, fue anfitriona de estudiantes de educación media superior, a través de la **“Feria profesiográfica: Puertas abiertas”**, en la que se contó con la participación de **300 asistentes**. En este evento se presentaron las generalidades de los 10 programas de Licenciatura con los que se cuenta actualmente, además de que se presentó el trabajo de las áreas transversales que complementan el proceso de enseñanza-aprendizaje dentro de nuestro modelo educativo.



Aunado a esta actividad se promovió, a través de **W Radio y Radiorama Bajío**, la oferta educativa de los campus en León y San Miguel de Allende.

En el mes de enero el equipo de las Secretarías de Servicios a la Comunidad y Académica, participaron en la colocación de un **módulo de difusión** de la oferta educativa en **Plaza Mayor y en la Feria León 2023**, alcanzando a un público de 3300 personas.

Como parte de la vinculación con la Dirección General de Orientación y Atención Educativa (DGOAE), egresados, egresadas, alumnado y profesorado de la ENES León y de la Unidad de Extensión San Miguel de Allende, participaron en **“Al Encuentro del Mañana UNAM 2022”**, el cual se realizó en modalidad virtual y fue dirigido al alumnado de educación media superior para dar a conocer las asedes y oferta educativa de la UNAM.

Durante el período y gracias a la vinculación con diferentes instituciones de educación media superior, se participó en **25 ferias profesiográficas**.

**DIAGRAMA 13.- PARTICIPACIÓN EN FERIAS PROFESIOGRÁFICAS POR INSTITUCIÓN, ENES LEÓN Y POR MUNICIPIO EN LA UNIDAD DE EXTENSIÓN SAN MIGUEL DE ALLENDE (UESMA)**



Fuente: Secretaría de Servicios a la Comunidad, 2023 y Unidad de Extensión San Miguel de Allende, 2023

Además de las ferias profesiográficas, recibimos en el campus a diferentes grupos de estudiantes de educación media superior, uno de ellos fue el del **Instituto Alfonso de Alba**, durante su visita conocieron las clínicas y el Laboratorio de Desarrollo Territorial, tuvieron al oportunidad de interactuar con el alumnado de esa Licenciatura. También se tuvo un recorrido con los estudiantes de 5to semestre de bachillerato del **Colegio Monclair**, de la preparatoria **ECCA**. Como acción adicional se colocó un módulo de difusión de licenciaturas en Plaza Mayor y en la Feria de León 2023.

En el mes de enero se realizó la “**Feria de Posgrados de la ENES León**”, donde los responsables de los diferentes programas compartieron la información relacionada con las fechas importantes y el proceso administrativo a seguir para ingresar a algún programa de especialidad, maestría y doctorado.

**feria DE POSGRADO**  
ENES LEÓN UNAM

**Maestría y doctorado**

Alumnos de 3º, 4º año y egresados

Conoce toda la información de:

- Procesos de ingreso
- Cursos propedéuticos de ingreso
- Becas CONACyT
- Áreas del conocimiento
- Líneas de investigación de cada programa

Jueves 26 de enero de 11 a 13 horas en el Salón de usos múltiples

UNAM ENES LEÓN





# Una Comunidad crítica e innovadora

**A TRAVÉS DEL TIEMPO SE HA FORMADO UNA COMUNIDAD PROPOSITIVA,** que participa en espacios donde convergen diferentes puntos de vista, se practica el debate y la reflexión constructiva, donde el pensamiento crítico es una constante que forma ciudadanía y contribuye al desarrollo humano.

# REVISTA ENTRECIENCIAS: DIÁLOGOS EN LA SOCIEDAD DEL CONOCIMIENTO

En este período se cumplió la primera década de esta publicación, la cual resulta de la colaboración y aportación multidisciplinaria y científica de un equipo de expertos. El trabajo que han realizado el **Dr. Javier de la Fuente Hernández y la Dra. Adriana Martínez Martínez** como editores en jefe, es significativo posicionando a la revista a nivel internacional.

*Ellos son un #OrgulloENES.*

**DIAGRAMA 14.** HITOS EDITORIALES REVISTA ENTRECIENCIAS



Fuente: Revista Entreciencias, 2023

En el marco de la celebración por esta primera década, en el mes de mayo la revista se presentó en la **Feria Nacional del Libro de León (FENAL 34)**, la presentación estuvo a cargo de la Dra. Paula Isiordia-Lachica de la Universidad de Guanajuato y la Dra. Blanca Parra Mosqueda miembro de Fundación UNAM, Capítulo Guanajuato, en este evento también participaron los editores en jefe. Se resaltó la trayectoria de la revista, sus características principales y el proceso de evaluación.





En este tenor también se llevó a cabo el evento **“Entreciencias: diálogos en la sociedad del conocimiento. Los primeros 10 años”** que comprendió un conversatorio y tres conferencias magistrales. Además se realizó una foto oficial y el tradicional corte del pastel. A los asistentes se les proporcionó una playera conmemorativa con el logo del 10º aniversario de la revista.

Las conferencias magistrales estuvieron a cargo de tres de los miembros del Comité Científico que han acompañado a la revista desde sus inicios: Dra. Gabriela Dutrénit Bielous (UAM-Xochimilco); Dra. Mónica Casalet Ravenna (Flacso México) y Dr. Manuel Alfonso Garzón Castrillon (Universidade de Sao Paulo / FCA UNAM).

En el mes de junio se realizó el **conversatorio por la primera década de la revista**, el diálogo estuvo a cargo de los editores en jefe, además de la participación de la Dra. Ana Carolina Sepúlveda Vidósola, Editora en Jefe

de “Gaceta Médica de México”, del Dr. Melchor Sánchez Mendiola, Editor en Jefe de la Revista “Investigación en Educación Médica” y Coordinador de Universidad Abierta, Innovación Educativa y Educación a Distancia de la UNAM y la Dra. Mardia López Alarcón, Editora en Jefe de la Revista “Archives of Medical Research”.

Actualmente la revista forma parte de 16 bases de datos e índices, que son los siguientes:

- Sistema de Información Científica, REDALYC
- Directory of Open Access Journal (DOAJ)
- Red Iberoamericana de Innovación y Conocimiento Científico (REDIB)
- PERIÓDICA, Índice de Revistas Latinoamericanas en Ciencias
- Sistema de Clasificación de Revistas Mexicanas de Ciencia y Tecnología de CONACYT

- SciELO México
- SciELO citation Index
- Sistema de Información Científica Red de Revistas Científicas de América Latina y el Caribe, España y Portugal, LATINDEX
- Hispanic American Periodicals Index (HAPI)
- Dialnet
- Bibliografía Latinoamericana en revistas de investigación científica y social, Biblat
- Revistas UNAM
- Mir@bel
- Matriz de información para el Análisis de Revistas (Miar)
- Amelica
- Crossref

En este período se realizó la migración de la plataforma de la revista a la versión OJS3, lo que permite una mayor atracción visual.

Durante el ciclo escolar se publicaron 22 artículos, se contó con la participación de 29 dictaminadores, 12 mujeres (41.38 %) y 17 hombres (58.62 %), procedentes de 20 instituciones de la República Mexicana.

Por su rigor académico y su calidad editorial, la revista ha logrado posicionarse como un referente para la comunidad científica.



# TRABAJO EDITORIAL

Como parte de la labor editorial que se realiza desde el Comité Editorial, durante este período se revisaron cinco libros de los cuales fueron aprobados para su publicación tres. En este momento se encuentran en revisión dos libros más.

**TABLA 12. REVISIÓN DE PUBLICACIONES POR PARTE DEL COMITÉ EDITORIAL**

NOMBRE DE LA PUBLICACIÓN	ÁREA DEL CONOCIMIENTO	AUTORES	STATUS
Diferencias y similitudes en las políticas monetarias entre México y los Estados Unidos	Economía	José Francisco Reyes Durán	Aprobado
Guía para la exportación de alimentos a los Estados Unidos al amparo del Tratado México –Estados Unidos Canadá T-MEC	Ciencias Sociales	Coordinado por Blbiana Rodríguez Bogarín	Aprobado
Manual para la enseñanza práctica del diseño y caracterización de un modelo 3D de células esféricas mediante el método Liquid overlay	Ciencias	Coordinado por Ravichandran Manisekaran	Aprobado
Innovación para la transformación de la docencia: Colección Cuadernos para la formación docente	Educación	María Leticia De Anda Munguía	En revisión
Importancia de divulgar las buenas prácticas docentes	Educación	María Leticia De Anda Munguía	En revisión

Fuente: Comité editorial, 2023

Por primera vez desde la fundación de la ENES León, se enviaron 25 ejemplares de 6 publicaciones de autores de la comunidad, para exhibirse a la venta en el stand de la UNAM en la **Feria Internacional del Libro de Guadalajara**.

Dentro de la **FENAL 34** se realizó la presentación de tres libros aprobados para su publicación desde este Comité, que corresponden a: “Bad hombres. Teorías de conspiración y narrativas de riesgo en México”, de Gonzalo Soltero, “Infraestructura verde y sostenibilidad urbana. Contribuciones interdisciplinarias” de Jairo Agustín Reyes Plata y Luis Arturo Vargas Robles; y a “Oportunidades y retos para la adopción de la industria 4.0 en México”, de Adriana Martínez Martínez.

**La ENES Unidad León, UNAM en la FeNaL**

**Presentaciones editoriales**

**13 mayo 12:00 h.** **Oportunidades y retos para la adopción de la industria 4.0 en México**  
Dra. Adriana Martínez Martínez (autora y coordinadora)  
Presentan: Félix Patiño, Héctor López Santillana, Gabriel Santos  
Piazza y Valdés | UNAM  
📍 Sala María Grever

**15 mayo 17:00 h.** **Revista científica "Entreciencias: diálogos en la Sociedad del Conocimiento". 102 aniversario**  
Dr. Javier de la Fuente Hernández, Dra. Adriana Martínez Martínez (editores)  
Presentan: Paula Isordia-Jachica (Universidad de Guanajuato) y Blanca Parra Mosqueda (Fundación UNAM)  
ENES León, UNAM  
📍 Sala Efraín Huerta

**16 mayo 17:00 h.** **Infraestructura verde y sostenibilidad urbana. Contribuciones interdisciplinarias**  
Dr. Jairo Agustín Reyes Plata y Dr. Luis Arturo Vargas Robles (coordinadores)  
Presentan: Mtra. Martha Luz Arias Padilla, Mtro. Juan Antonio Ruelas  
UNAM | Ibero León  
📍 Sala María Grever

**20 mayo 17:00 h.** **Bad hombres. Teorías de conspiración y narrativas de riesgo en México**  
Dr. Gonzalo Soltero (autor)  
Presenta: Mtra. María Isabel Loza Vaquero  
UAM | Festina  
📍 Sala Efraín Huerta

**Presentación artística**

**15 mayo 16:00 h.** **Teatro: La cabeza del dragón**  
Adaptación del texto dramático de Ramón María del Valle-Inclán  
Grupo representativo de Teatro de la ENES León, UNAM / Binge: Gemma Quiroz  
📍 Patio de los Cuertos

Logos de patrocinadores: UNAM, LEÓN FUERZA LEÓN, fenal, SOROS GRANDES SOMOS FUERTES SOMOS LEÓN.

En el mes de Octubre tuvimos la visita en las instalaciones del **Fondo de Cultura Económica (FCE)**, en este marco se realizó la presentación de los libros “Breve Historia del Pensamiento Económico de Heinz D. Kurtz”, “El Dominio del Sistema Financiero en la Economía y la Política en Guanajuato, México”, con la participación del Dr. Ignacio Perrotini Hernández, la Mtra. Sandra Cuagliotti, el Dr. José Francisco Reyes Durán y el Mtro. Fabián Zavala Soto; profesores/a participantes en el Posgrado de Economía de la UNAM, además se contó con venta de libros para la comunidad.

En las instalaciones de la ENES León, se realizó la **presentación del libro “Enfermería en una Unidad Temporal COVID-19, Miradas Multidisciplinarias”**, a cargo de la Mtra. Rosa Amarilis Zárate Grajales, Directora de la Escuela Nacional de Enfermería y Obstetricia (ENEO), y de la Dra. Laura Susana Acosta Torres, Directora de la ENES León, los comentarios estuvieron a cargo de Reyna Albertina Rosas Loza, autora del libro y de Francisco Blas Valencia Castillo, Jefe de Vinculación de la ENEO.

También se realizó la presentación del libro **“Oportunidades y retos en la adopción de la Industria 4.0 en México”**, cuya autoras son la Dra. Adriana Martínez Martínez, Profesora-Investigadora de la ENES León, Dra. María Josefa Santos Corral, Investigadora del Instituto de Investigaciones Sociales de la UNAM y la Dra. Rebeca Nadia Ximena de Gortari Rabiela, Investigadora del Instituto de Investigaciones Sociales de la UNAM. Los comentarios estuvieron a cargo de Héctor López Santillana, Selene Díez Reyes, Juan Carlos Romero Hicks y moderó Fernando Vivero.

El libro **Guía para la exportación de productos agroalimentarios a los Estados Unidos al amparo del tratado México - Estados Unidos - Canadá (T-MEC)** fue publicado en la **Red Universitaria de Aprendizaje de la UNAM (RUA)**. Esta guía contextualiza la dinámica del comercio internacional y la oferta exportable en el sector agroalimentario de nuestro país, abordando también la innovación y competitividad de este. Se describen los procesos de distribución física internacional y de comercialización de dicho sector en el mercado estadounidense, enmarcando las regulaciones de dicho mercado para la importación de agroalimentos al amparo del T-MEC.

Durante el período se impartieron dos talleres, en relación al plagio académico.



# MODELANDO EL PROCESO ENSEÑANZA- APRENDIZAJE

## CON EL OBJETIVO DE CONTINUAR FORTALECIENDO UN MODELO EDUCATIVO

que propicie en el alumnado el acercamiento a la realidad social y a la solución de diferentes problemáticas nacionales e internacionales, desde las Licenciaturas y Posgrados, se realizaron las siguientes actividades académicas y prácticas de campo.



### Licenciatura en Administración Agropecuaria:

- ✓ Desde el Laboratorio de Administración Agropecuaria se trabajó el desarrollo de una **herramienta de control de procesos** utilizando tecnologías de la información con el fin de mejorar el desempeño de las empresas agropecuarias.
- ✓ Realización de la práctica virtual **“Juego bursátil plus 500”**, con el objetivo de que el alumnado identifique los mecanismos bursátiles de inversión, tomen decisiones con la administración de riesgos financieros y evalúen las decisiones de inversión que hayan tomado durante el ejercicio de la simulación.
- ✓ El alumnado de la Licenciatura participó en el **Foro Global Agroalimentario 2022**, con el objetivo de escuchar la voz de expertos sobre las tendencias en los sistemas productivos y las propuestas de valor en la operación y desarrollo de los sectores agrícolas, pecuarios, forestales y de servicios ambientales.
- ✓ Se realizó la **mesa de emprendedores rurales** de León, Guanajuato; en donde se conocieron las experiencias, éxitos y recomendaciones en el emprendimiento rural de la voz de productores rurales.
- ✓ El alumnado y profesorado participó en **CANNA México 2022**; con el objetivo de conocer y ser

parte de una multiplataforma de networking que les permite analizar las cinco grandes fuerzas transformadoras (legislación, producción, customer engagement, tecnología global, y cambio social) que están definiendo la evolución y los cambios de los mercados nacionales e internacionales en las áreas agrícolas, pecuarias y forestales en torno a esta planta y sus derivados, dando lugar a nuevos negocios rentables y en auge.

- ✓ Desarrollo de **video entrevistas a líderes empresariales** para conocer su entorno e identificar sus principales cualidades que los llevan a desarrollar un liderazgo exitoso.
- ✓ Asistencia al **9º Encuentro de Berries del Sistema Producto Fresa de Guanajuato** y la Secretaría de Desarrollo Agroalimentario y Rural del Estado, para conocer la operación de las cadenas agroalimentarias de las berries y la problemática que enfrentan.
- ✓ Desarrollo de un prototipo de **app y de página web para proyecto de negocio y desarrollo de un simulador de costos**.
- ✓ Realización del conversatorio: **Sistemas de evaluación forestal y producción agrícola**; con el objetivo de aprender sobre el análisis, trabajo y metodología para evaluar servicios ambientales.
- ✓ Presentación de **proyectos productivos pecuarios, piscícolas y forestales y de servicios de exportación**, por parte del alumnado de tercer año de la Licenciatura.

### Licenciatura en Ciencias Agrogenómicas:

- ✓ **Taller para la extracción de biocombustible de aceite de cocina y piel de pollo**, su objetivo fue demostrar el proceso de producción de biodiesel sin equipo especializado además de crear conciencia sobre la posibilidad de encontrar un reemplazo para los combustibles fósiles en forma de biocombustible y comprender los beneficios ambientales.
- ✓ **Taller para la producción de Humus**
- ✓ **Presentación de proyectos finales**, donde estudiantes de cuarto presentaron los proyectos de investigación que realizaron en temas como: genomas de ballenas, micorrizas, hongos, nanomateriales, metagenómica, microalgas, utilizando técnicas de vanguardia como HCR-RNA-FISH.

### Licenciatura en Desarrollo Territorial:

- ✓ Se realizó la **Primera Capacitación a Servidores Públicos** de los 19 Centros Impulso de las regiones VI y VII de la Secretaría de Desarrollo Social y Humano del Estado de Guanajuato, esto con el objetivo de fortalecer las habilidades de los servidores públicos en lo relativo al conocimiento y caracterización del territorio, así como el trabajo metodológico para la intervención en campo.
- ✓ Se realizó el **primer Foro de Presentación de Resultados de Prácticas de Campo**, que tuvo por objeto presentar a las autoridades municipales, prestadores de servicios y líderes de la cadena pro-

ductiva de Jalpan de Serra, los hallazgos y del análisis derivado de la intervención en campo del alumnado.

- ✓ Las y los estudiantes de 4to año del área de profundización de Gobernanza Territorial de la licenciatura en Desarrollo Territorial, diseñaron un **instrumento de recolección de información** a partir de las principales teorías que sustentan el análisis de conflictos territoriales para **identificar las problemáticas derivadas de los fenómenos migratorios** que acontecen cotidianamente en Lucio Blanco, una comunidad de León, Guanajuato.
- ✓ Presentarán los **Resultados de la Práctica a la Reserva de la Biósfera Sierra Gorda de Querétaro (RBSG)**.
- ✓ Presentación de un estudio sobre la **migración en la comunidad de Duarte**, en el municipio de León, ante la Comisión de Atención al Migrante del H. Congreso del Estado de Guanajuato.
- ✓ El alumnado del área de profundización de Gobernanza Territorial, tuvieron una provechosa práctica en el **H. Ayuntamiento de León** a través de la Comisión de Desarrollo Urbano, Ordenamiento Ecológico y Territorial e IMPLAN, en donde intercambiaron puntos de vista sobre las políticas públicas con enfoque territorial del municipio y la proyección de la ciudad al largo plazo.

### **Licenciatura en Desarrollo y Gestión Interculturales:**

- ✓ Se inició la vinculación con el **Consejo Nacional de Fomento Educativo**, para generar posibles vínculos, entre ellos el servicio social, el trabajo de campo y la participación en proyectos de educación comunitaria en comunidades rurales del Estado de Guanajuato.
- ✓ Se presentó la **Conferencia: Atsasilijkeh: pedimento de la lluvia entre los nawas de Guerrero**, cuyo objetivo fue promover la diversidad lingüística y cultural de México.
- ✓ Se realizó el **1er Encuentro Intercultural de Productores y Artesanos**, el objetivo fue visibilizar a través de bienes y servicios la diversidad cultural existente en el estado de Guanajuato, que incluye identidad, historia, cultura, lengua y saberes, además de generar un intercambio solidario de saberes entre productores consolidados y aquellas experiencias emergentes y sensibilizar a los consumidores sobre lo que hay detrás de los bienes y servicios que se ofrecen.
- ✓ Organización y participación en el **Simposio sobre Agroecología y Saberes tradicionales**, donde se difundió entre los estudiantes de la licenciatura experiencias agroecológicas para revalorar los conocimientos tradicionales.
- ✓ **Conferencia-concierto sobre compositoras**, donde se trabajó sobre música y género con niños y niñas de los coros y orquestas comunitarias.
- ✓ **Talleres en Bases Lingüísticas** para la Escritura de la Lengua Náhuatl, cuyo objetivo fue proveer las bases teóricas para la estandarización de la escritura del náhuatl de Guerrero.

- ✓ Como parte de la asignatura Diversidad cultural II, se presentó la exposición fotográfica “**Representación de la cultura chicana**”.
- ✓ **Creación del video palabras que describen a Mamá.** Trabajo realizado por Claudia García, Jimena Trejo y Yesenia Barajas de la Licenciatura en Desarrollo y Gestión Interculturales, en la asignatura Náhuatl II.

### Licenciatura en Economía Industrial:

- ✓ Participación en la **Industrial Transformation México**, para identificar tendencias de la industria y cómo participar y desarrollar competencias pertinentes.
- ✓ Participaron en el Talents and Innovation Forum
- ✓ Participaron en el Seminario de Industria 4.0 y Convergencia Tecnológica
- ✓ Participaron en el Seminario de Desarrollo Económico y Financiero

### Licenciatura en Fisioterapia.

- ✓ Se realizó el **Taller introductorio de lenguaje de señas**, impartido por la Lic. Mónica Patricia Labra Ruiz.
- ✓ Se realizó el **Taller de introducción a la Lengua de Señas Mexicana**, impartido por la Lic. Romyna Ramírez Mena
- ✓ Se realizó un curso de **actualización en el área de suelo pélvico** para alumnos de cuarto año.
- ✓ Se realizó el Taller “**Terapia Manual Ortopédica**” para el alumnado de la licenciatura.
- ✓ La Clínica de Fisioterapia fue sede de la **Décima Sesión Ordinaria del Consejo Consultivo de Personas Adultas Mayores.**

### Licenciatura en Odontología:

- ✓ Se realizó la **3ra Feria de Valoraciones Médicas 2022**, en colaboración con la Universidad de Guanajuato.
- ✓ Se asistió al **3er Foro Interinstitucional de Facultades y Escuelas de Odontología del Estado de Guanajuato**, que resultó ser una convivencia académica, deportiva y cultural entre las escuelas de odontología del Estado.
- ✓ Se asistió al **Congreso Nacional e Internacional de la Facultad de Odontología, UNAM-AMIC 2023**, cuyo objetivo fue la actualización de conocimientos para el alumnado del área de profundización de Rehabilitación Funcional y Estética.
- ✓ Se realizó la conferencia “**Cáncer infantil y los efectos adversos del tratamiento en cavidad bucal**”,



dirigida al alumnado de la Licenciatura impartida por la Dra. Maria Guadalupe Martínez Ruiz, Enfermera especialista del Hospital Regional de Alta Especialidad del Bajío.

### Licenciatura en Optometría.

- ✓ Se realizó el **Curso “Introducción a retinoscopia y oftalmoscopia para alumnos/as”**, con el objetivo de Introducir al alumnado de primer año de la licenciatura a los conceptos y técnicas básicas de retinoscopia y oftalmoscopia directa-
- ✓ Se realizó el **Curso “Atención optométrica pediátrica y poblaciones con necesidades especiales”**, con el objetivo de actualizar sobre el abordaje optométrico clínico del paciente pediátrico y aquellos que viven con alguna discapacidad, a cargo de la Dra. Muriel Martinez de la Universidad de Houston.
- ✓ Se realizó la **Jornada de atención pediátrica y poblaciones con necesidades especiales**, resultó ser una práctica para el reforzamiento de lo aprendido durante el curso “Atención optométrica pediátrica y poblaciones con necesidades especiales”, se llevó a cabo en las instalaciones de la Unidad de Salud Visual de la ENES León.

### Licenciatura en Traducción:

- ✓ Se realizó la plática **“The English language: a short story of its evolution”**, dentro de la asignatura de Gramática de la lengua B.
- ✓ Desde la asignatura de **Educación para Sostenibilidad**, se impartieron las charlas: “Nuestra agua, nuestros cuerpos, nuestro futuro”, “Agricultura y alimentos Planteamientos de la agroecología Relación campo ciudad Experiencias de casas-bibliotecas de semillas”, “Cambio climático Sequía, disponibilidad y calidad de agua Pérdida de biodiversidad (polinizadores)”, “Cadenas cortas de consumo y consumo local y de temporada” y “Hábitos de consumo, impactos y soluciones ecológicas”.
- ✓ Como parte de la asignatura de **Globalización y diversidad cultural**, se impartieron las siguientes pláticas: “Activismo digital en lenguas originarias en redes sociales, ¿para quienes traducir?”, “El bilingüismo en la práctica educativa en la escuela primaria Bilingüe Cuauhtémoc de la Región Montaña Baja de Guerrero”, “El cerebro bilingüe” y “Las lenguas indígenas de México: excesos (culturales) y decesos (políticos)”.
- ✓ Como parte de la asignatura **Historia del pensamiento occidental y periférico**, se impartieron las pláticas. “El Nihilismo de Nietzsche”, “Foucault: La crítica del poder”, “Vertiente intercultural para población indígena Chichimeca” y “Introducción a la Hermenéutica”.
- ✓ Como parte de la asignatura Traducción de textos literarios B-A, se impartieron las pláticas: “Traducción literaria: desde la interpretación hasta las necesidades para traducir textos religiosos”, “La traducción indirecta de onomatopeyas japonesas en el manga”, “La traducción del romance histó-

rico”.

- ✓ Para **todo el alumnado** se impartieron las siguientes pláticas: “The African Heritage of Latinx and Caribbean Literature”, “Documéntate con ENALLTerm”, “Literatura y revolución: aproximación a la literatura cubana post 1959”, además del taller “De las Lenguas Indígenas al Español: Cuestiones Varias en el Ámbito de la Traducción”

### Licenciatura en Turismo y Desarrollo Sostenible:

- ✓ Se diseñó y presentó el proyecto “**Turismo sostenible: Caso Valle de Santiago, Guanajuato**”; se tuvo la visita de un panel de expertos hablando sobre la mencionada comunidad.
- ✓ Presentación de **proyectos finales** de la asignatura Política y Planeación del Desarrollo Turístico Sostenible en México, en coordinación con los talleres Educación para la Sostenibilidad y el de Intervención Comunitaria.
- ✓ Se realizaron las **conferencias** “Modelo conceptual de ruta turística inteligente en Michoacán para el desarrollo sustentable: el caso de las interrelaciones en la cadena de valor de la ruta Don Vasco” impartida por la Dra. Georgina Jatzire Arévalo Pacheco y “Desarrollo Sustentable como Agente de Cambio en el Turismo” impartido por el Mtro. Adrián Téllez García, quien es experto turístico de Tlalpujahua de Michoacán.

### Posgrados:

- ✓ Participación en el **X Seminario de Economía Fiscal y Financiera (SEDECOFI)** con el tema: “Diferencias y Similitudes entre las Políticas Monetarias de México y de Estados Unidos, en el contexto del cambio de hegemonía.”
- ✓ Participación del alumnado en el **II Seminario Economía y Naturaleza “Debates Ecológicos: el poder Financiero en la Disputa por los Recursos Naturales”**.
- ✓ Participación del alumnado en el **IV Seminario Política Monetaria en Países en Desarrollo titulado: “Efectos de la Política Monetaria de Metas de Inflación en la Actividad Económica Sectorial en una Etapa de Pandemia por Covid”**.
- ✓ Dentro de la Especialidad de Periodoncia e Implantología, el alumnado recibió el **Curso de cirugía plástica periodontal**.
- ✓ En la Especialidad de Cirugía Oral y Maxilofacial, se realizó las **presentaciones académicas** con residentes desde primer año a cuarto año.
- ✓ Asistencia del alumnado al **XII Congreso de Cirugía Maxilofacial**.
- ✓ Asistencia del alumnado al **XXII Seminario Nacional e Internacional de la Asociación Mexicana de Cirugía Bucal y Maxilofacial**.

- ✓ Presentación de casos por parte del alumnado en el **IV Congreso Nacional e Internacional de Cirugía Oral y Maxilofacial 2022**
- ✓ Alumnado de la Especialidad en Endodoncia asistió al **Curso de Retiro de Instrumentos Fracturados** organizado por ZEISS de México.
- ✓ Asistencia del alumnado al **Congreso Internacional de Endodoncia**.
- ✓ El alumnado de la Especialidad de Ortodoncia participó en el **Seminario Interdisciplinario e Interinstitucional** de atención a paciente con labio y paladar hendido.
- ✓ Participación del alumnado en el **XX Encuentro Nacional de Investigación de Estudiantes y Coordinadores de Posgrados de Ortodoncia**.
- ✓ Participación del alumnado en el **XXX Congreso Internacional de la Academia Mexicana de Ortodoncia**.
- ✓ El alumnado de la Especialidad en Odontología Pediátrica tomó el curso Taller de **Sistema NuSmile, Biomateriales y Coronas Estéticas**.
- ✓ El alumnado participó en el **9o Congreso Internacional de Odontología Pediátrica y Ciencias**.
- ✓ Participación del alumnado del Posgrado en Sostenibilidad en el **Conversatorio: Conectividad y sostenibilidad, puentes entre la naturaleza y la sociedad**.
- ✓ Participación del alumnado del Posgrado en Ciencias Odontológicas en el **Congreso de la IADR División Mexicana 2023** y en la **IADR General en Bogotá 2023**.

---

**La relación del alumnado con las problemáticas y escenarios reales es determinante en el modelo educativo de la ENES, durante el período se realizaron un total de 457 prácticas de campo, de las cual el 13% de prácticas fueron apoyadas económicamente.**

---

### **Entre las práctica de campo que se realizaron están:**

- ✓ **Administración Agropecuaria:** Visita a la Comunidad Indígena de Nuevo San Juan Parangaricutiro, en el Estado de Michoacán; con el objetivo de conocer el aprovechamiento y la generación de valor forestal sostenible, tanto de productos forestales maderables como de los no maderables, además del reconocimiento de los servicios ambientales que presta un ecosistema forestal.
- ✓ **Desarrollo Territorial:** Visita al Municipio de Jalpan de Serra y a la Reserva de la Biósfera de la Sierra Gorda de Querétaro, con el objetivo de conocer cómo se articula la industria del turismo en la región y las nuevas tendencias de turismo de naturaleza, biodiversidad y sustentabilidad, para

evaluar estrategias de desarrollo local.

- ✓ **Desarrollo y Gestión Interculturales:** Visita a Ciudad Universitaria donde tuvieron un encuentro académico con la Dra. Natividad Gutiérrez Chong, el Dr. Ambrosio Velasco y estudiantes de la misma licenciatura que se imparte en la Facultad de Filosofía y Letras. El encuentro permitió conocer problemáticas, retos y acciones que realizan estudiantes y profesorado de la Licenciatura, así como compartir experiencias desde las coordinaciones con el objetivo de fortalecer los vínculos académicos entre ambas sedes.
- ✓ **Economía Industrial:** Visita a Puerto Interior, con el objetivo de que el alumnado de la asignatura en Planeación Regional conocieran cómo se lleva a cabo la planeación en Guanajuato y que conocieran uno los proyectos de infraestructura (Puerto Interior) y una de las empresas (Pirelli) más importantes del mismo.
- ✓ **Traducción:** Visita a la Cañada de la Virgen como parte de las prácticas de campo de las materias de Educación para la Sostenibilidad y Apreciación Artística y Cultural.
- ✓ **Turismo y Desarrollo Sostenible:** Visita al Centro de Educación Ambiental “La Libélula”, con el objetivo de que el alumnado descubrirá los retos de la sostenibilidad, a los que se enfrentan a nivel municipal, estatal y global a través de la información proporcionada por los diferentes módulos interactivos del CEA La Libélula.

# INTERPROFESIONALISMO

## UNO DE LOS ELEMENTOS ESENCIALES DEL MODELO EDUCATIVO DE LAS ENES, ES LA COLABORACIÓN INTERDISCIPLINARIA

de los diferentes campos del conocimiento que convergen en este espacio académico, durante este período las actividades realizadas fueron:

1. **Comité Académico Interdisciplinario de las Ciencias Sociales:** Donde colaboran los cuerpos académicos de las Licenciaturas en Administración Agropecuaria, Desarrollo Territorial y Turismo y Desarrollo Sostenible de la ENES León y de la Licenciatura en Planeación Agropecuaria de la FES Aragón.
2. Participación en la V Semana por la **conservación del Área Natural Protegida Sierra de Lobos 2022** de la Secretaría del Medio Ambiente y Ordenamiento Territorial de Guanajuato: Donde participaron las Licenciaturas en Desarrollo Territorial, Desarrollo y Gestión Interculturales y Turismo y Desarrollo Sostenible.
3. **Festival de Día de Muertos:** Promover la participación de la comunidad universitaria de la ENES León en las actividades culturales y de fomento del patrimonio cultural, participaron diversas Licenciaturas y posgrados.
4. **Práctica de campo “Fundación León, Centro Comunitario Ampliación San Francisco”:** Colaboración entre las Licenciaturas de Desarrollo Territorial y Desarrollo y Gestión Interculturales, cuyo objetivo fue Identificar dentro de las colonias de Piedra Azul, Lucero de San Nicolás y Ampliación San Francisco que forman parte del polígono de desarrollo San Francisco en el municipio de León, los espacios de cohesión social, conflicto y áreas de rehabilitación.
5. **Práctica entre Fisioterapia y Economía Industrial:** Generar un espacio de intercambio de conocimientos entre alumnos de Fisioterapia y



Economía Industrial por medio de la presentación de técnicas de fisioterapia hacia las buenas prácticas de Ergonomía laboral como apoyo a las empresas.

6. **Curso “Atención integral del paciente que vive con diabetes”:** Con el objetivo de actualizar sobre la atención en salud integral del paciente que vive con diabetes, en colaboración con la Asociación de diabetes de Guanajuato. Dirigido al alumnado y profesorado del área de la salud.

7. **Práctica de campo “Los Panales”:** El alumnado de las Licenciaturas en Desarrollo y Gestión Interculturales, Ciencias Agrogenómicas y del Posgrado en Ciencias de la Sostenibilidad visitaron la zona de “Los Panales”, localizada en el Área Natural Protegida Sierra de Lobos, en compañía de los guías comunitarios del ejido de San José del Tanque, San Felipe, Gto; con el objetivo de identificar la flora y fauna del lugar, así como la importancia que estos recursos naturales tienen para los habitantes de la comunidad.

8. **Seminario en Ciencias de la Salud:** Como cada año se llevó a cabo sesiones con profesores invitados dentro de este seminario, en el cual participan las Licenciaturas del área en Ciencias de la Salud, con los siguientes temas:

- a) “Papel de los Neutrófilos en la Obesidad” impartido por la Dra. Eileen Uribe Querol, Facultad de Odontología - UNAM.
- b) “Análisis de la variante rs45499297 del gen de la Interleucina 32 y niveles séricos de la proteína en pacientes con Síndrome Metabólico” impartida por la Dra. Luz Andrea Martínez Pérez, Universidad de Guadalajara.
- c) “Sexualidad y Perspectiva de Género en Órtesis y Prótesis” impartida por la Dr. Elisa Ventura Aquino, Responsable académico de la licenciatura en órtesis y prótesis, ENES Unidad Juriquilla UNAM.
- d) “Láseres de Fibras Ópticas en Aplicaciones Médicas” impartida por el Dr. Luis Alberto Rodríguez Morales, Centro de Investigaciones en Óptica.



**Seminarios de Ciencias de la Salud**

**Láseres de Fibras Ópticas en Aplicaciones Médicas**

Ponente:  
**Dr. Luis Alberto Rodríguez Morales**  
 Centro de Investigaciones en Óptica

Facebook LIVE @ENESUNAMLEON

Seminario 08 de marzo 13:00 - 14:00 Hrs. Auditorio B

**Seminarios de Ciencias de la Salud**

**La Odontología en la Identificación Humana**

Ponente:  
 Mtra. Jessica Joseline Narváez Flores

Facebook LIVE @enesunamleon

Seminario 25 de enero Auditorio Edificio B 13:00 hrs

- e) “La Física Nuclear en la Medicina” impartida por el Dr. Joel Pantona Enríquez, de la Universidad de Ciencias y Artes de Chiapas.
- f) “Pensamiento Crítico” impartida por el Dr. Bernardo Mendoza Santoyo, Centro de Investigaciones en Óptica.
- g) “La Odontología en la Identificación Humana” impartida por la Mtra. Jessica Josseline Narváez Flores, ENES León.
- h) “Sensibilización en materia de adicciones” impartida por el Dr. Juan Pablo de la Fuente Stevens, Profesor de la Facultad de Medicina y Fundador de la Clínica de Adicciones de la Universidad Nacional.
- i) “Bases neuropsicológicas de la depresión” impartida por la Dra. Maribel Orozco Barajas; Del Centro Universitario de los Altos, Universidad de Guadalajara
- j) “Monitor CO2: Prototipado y ciencia libre” impartida por el Dr. Guillermo Barrios Del Valle del Instituto de Energías Renovables.
- k) “Estructuras de carbono, una alternativa para la detección de metales procedentes del disparo de arma de fuego” impartida por la Dra. Doctora Rosario Galindo de la Universidad de Guanajuato.

9. **Seminario “Charlas de las Sociales”:** Como parte de las actividades realizadas para reforzar la actualización académica de las Licenciaturas en el área de Ciencias Sociales, se impartieron las siguientes conferencias:

- a) “Ética transversal en la Ciencias Sociales” a cargo de la Dra. Ana Cecilia Franco de la Rosa, Profesora del Instituto Tecnológico de Estudios Superiores Monterrey.
- b) “Las Herramientas del Management” a cargo del Dr. Enrique Espinel Melgar, Creador y Director Académico del CEU en Valladolid, España.

10. **Práctica multidisciplinaria.** Relacionado con cuatro asignaturas: Desarrollo sostenible, Agroecología, Alimentos Orgánicos y Trabajo de campo en el área forestal y servicios ambientales, donde participó el alumnado de las Licenciaturas en Administración Agropecuaria y Ciencias Agrogenómicas.



# DIÁLOGO QUE CONSTRUYE

**EL DINAMISMO Y ESPÍRITU PROPOSITIVO DE LA COMUNIDAD ENES LEÓN Y SAN MIGUEL DE ALLENDE,** hizo posible que durante este período se dialogará en diferentes espacios, sin duda este intercambio de ideas contribuye a la formación de un alumnado crítico y reflexivo, de acuerdo al modelo educativo de la escuela.

- **Ceremonia de Apertura de la Cátedra Extraordinaria.** Como parte de la colaboración académica entre la UNAM y la Universidad de Guanajuato, en el mes de octubre se realizó la apertura de la cátedra “Educación para el desarrollo social y humano”, ocupada por el Dr. José Narro Robles, Ex-rector de la Universidad, ésto en las instalaciones de la Universidad de Guanajuato, la comunidad ENES León y de la Unidad de Extensión San Miguel de Allende acompañaron al Dr. Narro, en este significativo evento.



- **Conversatorio “Megatendencia en el futuro del trabajo”.** Como parte del arranque del 8° Festival de las Artes, Ciencias y Humanidades, se llevó a cabo este conversatorio, en el cual se compartieron diferentes puntos de vista respecto de las tendencias en el futuro laboral, participó el Dr. Leonardo Lomelí Vanegas, Secretario General de la UNAM; la Dra. Verónica Cerezo García, Responsable del Posgrado en Economía de la ENES León; el Mtro. Cristina Fabián Ruiz Aguado, Responsable de la Licenciatura en Desarrollo Territorial de la ENES León; la Mtra. Bibiana Alexandra Rodríguez Bogarin, Responsable de la Licenciatura en Administración Agropecuaria de la ENES León, fue moderado por el Mtro. Salvador Andrade Ortiz, Secretario Académico de la ENES León.



🗨️ **Conversatorio “Juventud, salud y sociedad”**. Como parte de la sesión extramuros de la Academia Nacional de Medicina de México, que se realizó en la ENES León, contamos con la presencia en el campus del Dr. José Narro Robles, Ex-rector de la UNAM; del Dr. Alejandro Macías Hernández, Investigador de la Universidad de Guanajuato, del Dr. Daniel Díaz Martínez, Secretario de Salud del Estado de Guanajuato; de la Dra. María Elena Medina Mora, Directora de la Facultad de Psicología de la UNAM; del Dr. German Fajardo Dolci, Presidente de la Academia Nacional de Medicina; el conversatorio estuvo moderado por la Dra. Laura Susana Acosta Torres, Directora de la ENES León.



🗨️ **Presentación del libro “Los sueños de la niña de la montaña”**. En la cual contamos con la visita de la autora, la Mtra. Eufrosina Cruz Mendoza, quien actualmente es Senadora de la República. El Libro fue comentado por el Dr. Gonzalo Enríquez Soltero, Profesor-Investigador de la Licenciatura en Desarrollo y Gestión Interculturales; por el Mtro. Salvador Andrade Ortiz, Secretario Académico de la ENES León y por la alumna Andrea Lizzeth Pérez Pérez de la Licenciatura en Ciencias Agrogenómicas.



🗨️ **Conversatorio “Derechos Humanos de las Juventudes”**. Espacio que permitió el diálogo en un marco de cultura de paz y respeto a las diversidades, se contó con la participación de la Dra. Mónica González Contró, Directora del Instituto de Investigaciones Jurídicas de la UNAM; el Dr. Luis Raúl González Pérez, Coordinador del Programa Universitario de Derechos Humanos de la UNAM; la Esp. Nashieli Ramírez Hernández, Presidenta de la Comisión de Derechos Humanos de la Ciudad de México y el Lic. Vicente de Jesús Esqueda Méndez, Procurador de los Derechos

Humanos del Estado de Guanajuato; el conversatorio fue moderado por la Dra. Laura Susana Acosta Torres, Directora de la ENES León.

- **Lanzamiento de la Comunidad Internacional de Innovación y Equidad Educativa (CIIES).** Como resultado del “Congreso Internacional de Innovación y Equidad Educativa. Una Visión Integradora desde las IES”, se conformó esta comunidad que está integrada por 20 Universidades de España, Argentina, Perú, Venezuela y México.
- **Arranque del “Repositorio Universitario de Ciencias del Área de la Salud (RU-CAS)”.** Proyecto en el que 12 entidades universitarias con programas en Ciencias de la Salud, en colaboración con la CUAIEED y la Dirección General de Repositorios Universitarios (DGRU), unen esfuerzos, para albergar en un solo espacio recursos educativos digitales, abiertos y disponibles para el profesorado y el alumnado de la UNAM.
- **Conversatorio por el Décimo Aniversario de la Fundación de la Revista Entreciencias: Diálogos en la Sociedad del Conocimiento.** Su objetivo fue crear un espacio de diálogo en el marco de la primera década de la revista científica de la ENES León y de la Unidad de Extensión San Miguel de Allende, el diálogo estuvo a cargo del Dr. Javier de la Fuente Hernández, la Dra. Adriana Martínez Martínez, ambos editores en jefe de Entreciencias, además de la participación de la Dra. Ana Carolina Sepúlveda Vidósola, Editora en Jefe de “Gaceta Médica de México”, del Dr. Melchor Sánchez Mendiola, Editor en Jefe de la Revista “Investigación en Educación Médica” y Coordinador de Universidad Abierta, Innovación Educativa y Educación a Distancia de la UNAM y la Dra. Mardia López Alarcón, Editora en Jefe de la Revista “Archives of Medical Research”.
- **Foro Académico: Innovación y Sostenibilidad en la Administración.** Su objetivo fue dialogar sobre las tendencias en la innovación y sostenibilidad en la administración y su relación con los Objetivos de Desarrollo Sostenible. Se contó con la participación del Dr. Juan Alberto Adam Siae, Miembro de la H. Junta de Gobierno de la UNAM; Dr. Enrique Cabrero Mendoza, Miembro de la H. Junta de Gobierno de la UNAM; Mtro. Tomás Humberto Rubio Pérez, Director de la Facultad de Contaduría y Administración de la UNAM y la Mtra. Bibiana Alexandra Rodríguez Bogarin, Profesora Titular y Responsable de la Licenciatura en Administración Agropecuaria; el conversatorio fue moderado por el Mtro. Salvador Andrade Ortiz, Secretario Académico.



4° Encuentro de Licenciaturas en Desarrollo y Gestión Interculturales. Conocer y compartir las experiencias de trabajo, investigación, formación de alumnos y planes de estudio de la licenciatura en Desarrollo y Gestión Interculturales de las sedes ENES León, ENES Mérida y Facultad de Filosofía y Letras.

Coloquio “Competitividad de la Región Centro Occidente de México” Factores decisivos y líneas estratégicas. Realizado en el mes de octubre, resultó ser un espacio de diálogo en relación a los factores de competencia de la región del bajo, se contó con la participación del Dr. Norman Jonathan Wolf del Valle, profesor de la Facultad de Contaduría y Administración de la UNAM; del Mtro. Sean Osmin Hamud Ruiz, Vicepresidente de CANACINTRA región Occidente; Dr. Diego de la Fuente Stevens, Profesor de la Universidad de Sussex Inglaterra; Mtro. Ricardo Holguín Santana, Representante Estatal de la Comisión Nacional de Zonas Áridas; Mtro. Diego Humberto Ortiz Porcayo, Representante de Nacional Financiera y Ing. Luis Arturo Rodríguez Herrera, Director General de Centrales y Terminales.



Coloquio de Investigación Científica en el Área de Ciencias de la Salud. Como resultado del Seminario en Ciencias de la Salud, y de las asignaturas en Investigación, el alumnado de las Licenciaturas de Fisioterapia, Odontología y Optometría, presentan Iso trabajos asesorados a lo largo del ciclo.

Visita del Dr. Diego R. Pérez Salicrup, Director del Instituto de Investigaciones en Ecosistemas y Sustentabilidad UNAM. Se realizó un recorrido por algunas instalaciones del campus en donde pudo convivir con miembros de la comunidad estudiantil y académica de la Licenciatura en Ciencias Agrogenómicas, para posteriormente impartir la conferencia “Incendios en la Reserva de la Biósfera Mariposa Monarca ¿Cómo lo podemos manejar?”.



Visita de la Dra. Marcia Hiriart Urdanivia, Miembro de la Junta de Gobierno de la UNAM. Se realizó un recorrido en donde pudo convivir con miembros de nuestra comunidad estudiantil y académica y conocer diferentes áreas del campus, para posteriormente impartir la conferencia “Dimorfismo sexual, el síndrome metabólico”.



- **Visita de la Dra. Ana Carolina Sepúlveda Vildosola, Profesora Titular C de Tiempo Completo en la Facultad de Medicina UNAM.** Se realizó un recorrido por las Clínicas de Salud y algunas de las instalaciones de la ENES León, para posteriormente impartir la conferencia “La formación interprofesional en el área de la salud: un cambio necesario”.



- **Visita del doctor Ambrosio Velasco Gómez, Investigador Titular “C” del Instituto de Investigaciones Filosóficas.** Se realizó un breve recorrido por el salón de usos múltiples del campus en el cual se encuentra en exhibición el consultorio dental de su padre, el doctor Raúl Velasco Zimbrón, y se hizo entrega de un reconocimiento póstumo a su gran trayectoria. Asimismo, impartió la conferencia magistral “La interculturalidad: Eje de cambio en la UNAM para transformar a México” y convivió con el alumnado de la Licenciatura en Desarrollo y Gestión Interculturales.



- **Visita de la Dra. Yngrid Acosta, Decana de la Facultad de Odontología de la Universidad de Carabobo Oficial Valencia - Venezuela.** Se realizó un recorrido las instalaciones de la universidad, para posteriormente impartir la conferencia “Academia que Trasciende”.



- **Visita de la Dra. Patricia Clark Peralta, Miembro de la Junta de Gobierno de la UNAM.** Se realizó un recorrido por la Unidad de Salud Visual, para posteriormente impartir la conferencia “¿Qué? y para qué? es la colaboración Cochrane”.

- **Visita del Dr. Juan Pablo de la Fuente Stevens, Profesor de la Facultad de Medicina y Fundador de la Clínica de Adicciones de la UNAM.** Se realizó un recorrido por algunas instalaciones del campus y sostuvo una reunión con el equipo del área de Investigación en Desarrollo Psicoeducativo. Además impartió la conferencia “Sensibilización en materia de adicciones”.



● **Visita de la Senadora Antares Vázquez Alatorre.** Se realizó un recorrido por algunas instalaciones del campus, además de impartir la conferencia “La nueva política en salud”.

● **Visita de la Dra. Ana Rosa Barahona Echeverría, Miembro de la H Junta de Gobierno UNAM.** Se realizó un recorrido por algunas instalaciones del campus, además de impartir la conferencia “La bioética esencial para combatir el cambio climático”.

● **1ª Jornada de Investigación en Lingüística Aplicada y Didáctica de las Lenguas.** Su objetivo fue ofrecer a profesores e investigadores del área de idiomas, un espacio para la presentación de sus propuestas académicas y generar con ello la vinculación académica de nuestros docentes en la comunidad de investigación en lengua; se contó con la participación del **Dr. Nathaniel Gardner** de la **University of Glasgow** y de la **Dra. Ireri Armenta** de la **Universidad de Guanajuato** quienes presentaron aportes en el área de Lingüística Aplicada.

● **X Seminario de Desarrollo Económico y Financiero.** Tuvo por objetivo analizar las “Diferencias y Similitudes entre las Políticas Monetarias de México y de los Estados Unidos de América”.

● **Semana del Cerebro 2023.** Con el objetivo de fomentar el conocimiento de los avances y los beneficios del estudio del cerebro, se realizaron las mesas redondas “Cerebro y salud” y “Cerebro en Construcción”, en colaboración con el Instituto de Neurobiología de la ENES Unidad Juriquilla.

● **1º International Conference on BioNano Materials.** Evento en donde se desarrollaron cuatro pláticas plenarias con diferentes especialistas del mundo en relación a la actualización en Nanoestructuras y Biomateriales Dentales. Se contó con la visita del **Dr. Zeeshan Sheikh**, de la Dalhousie University; del **Dr. David Kaplan**, Tufts University; del **Dr. Agnishwar Giri-goswani**, Chettinad Academy of Research and Education y del **Dr. Leopoldo Correa** de la Tufts University.

● **5º Congreso Internacional Patología Bucal y Maxilofacial.** Su objetivo fue actualizar a especialistas en la rama de patología bucal y maxilofacial, se contó con la participación del **Dr. Alan Roger Dos Santos Silva**, Universidade Estadual de Campinas; **Dr Pedro Rosendo Chalma**, Universidad Nacional Autónoma de México.

● **IADR Hatton Competition and Academic Session.** Donde la ENES León,



fue sede en el mes de enero; se contó con la impartición de conferencias por parte del **Dr. Jaques Nör**, Michigan University y de la **Dra. Jolanta Aleksejuniené** de la British University, además se presentó el libro “Odontología basada en evidencias”, un foro estudiantil y un concurso.

- **1er Congreso Internacional de Odontopediatría.** Tuvo por objetivo reunir a profesionales de la salud que tengan relación con la Odontología Pediátrica y así abrir un espacio dedicado al intercambio de conocimiento y a la retroalimentación para enriquecer el criterio y habilidades en beneficio de la población de atención de estos especialistas. Hubo presentaciones orales con alumnado de Licenciatura y Especialidad, ocho talleres con diferentes expertos sobre temas como: Etapas del desarrollo del lenguaje con una etapa multifuncional, abordaje del paciente con Trastorno del Espectro Autista, Maltrato infantil ¿Cómo identificarlo y qué podemos hacer al respecto?, entre otros.



- **1er Congreso Internacional de Optometría.** Resultó ser un espacio de intercambio de experiencias en el área de optometría entre diferentes expertos del mundo. Se contó con la presencia de la **Dra. Muriel Martínez**, Houston University; **Dr. Remy Allard**, Instituto de la Visión de Francia; **Dr. Eleazar Ramirez Hernández**, Universidad Nacional Autónoma de México, **Dra. Anabel Socorro Sánchez Sánchez**, Instituto Nacional de Astrofísica, óptica y Electrónica; entre otros.

- **II Jornada de Diálogos sobre Traducción y Traductología.** Tuvo como objetivo entablar un diálogo en torno a la traducción como ciencia interdisciplinaria y reflexionar e intercambiar sobre los avances y desafíos contemporáneos que se manifiestan en la teoría y práctica de la traducción. Participaron el **Mtro. Martin Boyd**, York University; la **Dra. Pilar Ortiz**, Universidad Veracruzana, el **Dr. Efrén Brande**, Universidad Autónoma de Tamaulipas; **Carmen Torres**, alumna de la Licenciatura en Traducción; además de **Arturo Vázquez** y **Leticia García** de la Asociación Mexicana de Traductores Literarios.



🗨️ **7a Jornada de charlas y conferencias por el Día Internacional de la Lengua Materna.** Busca promover la discusión y reflexión sobre la importancia de la riqueza multicultural y multilingüística del país. Este año se contó con la visita de la **Dra. Irma Pineda Santiago** con la conferencia magistral “Lengua y Saberes Comunitarios”, y de la **Dra. Sagrario Cruz Carretero** con la conferencia magistral “Algunos visos de la herencia africana en el castellano de México: Cantos, cuentos, vocablos y bocados”.

🗨️ **Día Mundial del Turismo 2022 “Repensar el Turismo desde la Sostenibilidad”.**

El objetivo fue incentivar el aprendizaje y el interés por el turismo y el desarrollo sostenible en la comunidad universitaria, reuniendo a diferentes actores del sector turismo, en torno a una visión compartida de un sector más sostenible, inclusivo y resiliente. Se contó con la participación del Mtro. Juan José Álvarez Brunel, Secretario de Turismo, Secretaría de Turismo del Estado de Guanajuato; el Mtro. Carlos Daigoro Fonce Segura, Director de Inclusión Social, Instituto Guanajuatense para las Personas con Discapacidad (INGUDIS); la Mtra. Karla Thalía Méndez Álvarez, Coordinadora del Modelo de Sustentabilidad, Secretaría de Turismo de Guanajuato; Jinna Herrera Martínez, Artesana y Directora del proyecto ecoturístico de la comunidad Ojo Seco y el Ing. Juan Pablo Baeza, Administración y manejo de Áreas Naturales Protegidas Sierra de Lobos y Parque Metropolitano, de la Secretaría de Medio Ambiente y Ordenamiento Territorial (SMAOT) del Estado de Guanajuato



🗨️ **9º Seminario de Industria 4.0 y Convergencia Tecnológica.**

Los temas que se abordaron fueron inteligencia artificial generativa, automatización digital y omnicanalidad. Se organizó en colaboración con la empresa Minsait – Indra y la institución Guanajuato Puerto Interior. El programa estuvo compuesto de 3 conferencias magistrales y las finales de 2 concursos. Las conferencias fueron: “Inteligencia artificial generativa: el futuro de la colaboración” impartida Fernando Barranco Rodríguez, “Lowcode: el pasaporte express a la automatización”, impartida por Germán Moisés Garrido Espinoza y “Logística para la industria 4.0”, impartida por Héctor López Santillana. Además se lanzó la convocatoria del **2º Concurso de Vídeos Sincotec 4.0** invitando a estudiantes universitarios a participar en la realización de un vídeo sobre alguno de los siguientes temas: inteligencia artificial generativa, economía de plataformas, automatización digital y omnicanalidad. El objetivo fue reflexionar sobre los retos y oportunidades que estos temas, tienen en diferentes ámbitos (negocios, educación, vida



cotidiana, etcétera). Los ganadores fueron:

- ★ **1er lugar:** José Refugio Ferro Padilla, Karol María Galvan Paul, Andrea Medina Ramírez y Daniela Frías Rivas; del equipo “Dinámica”, con el tema Omnicanalidad .
- ★ **2do lugar:** Pablo Leonardo Ferro Padilla, Fátima Fernanda Escobedo Salinas, Eduardo Rodríguez Cortés y Edgar Álvarez Segundo; del equipo “Dragón”, con el tema Automatización digital.
- ★ **3er lugar:** Jesús Alejandro Hernández Gutiérrez, Jesús Ruíz Maldonado, Jesús Alejandro Acosta Huerta y Alejandro Martínez Villalobos; del equipo “Econometrix”, con el tema Omnicanalidad.

*Todos y todas ellas son un #OrgulloENES.*

---

**En total durante el período los integrantes de la comunidad recibieron 144 reconocimientos por diferentes actividades.**

---



# Una Comunidad que trabaja de forma colaborativa

**189** trabajadores administrativos

La colaboración administrativa es fundamental para consolidar el trabajo académico, de investigación y de extensión que se realiza en la ENES León y en la Unidad de Extensión San Miguel de Allende

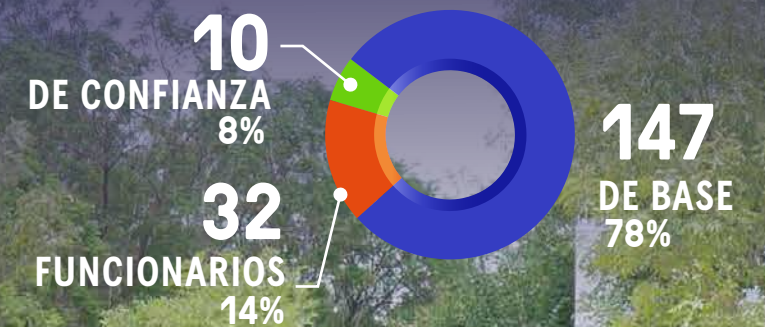

TRABAJADORES DE BASE

**100%**

recibieron el Estímulo del Programa de Complemento al Salario por Calidad y Eficiencia en el Trabajo

**27%** PARTICIPÓ EN 9 CURSOS DE ACTUALIZACIÓN

TRABAJADORES DE CONFIANZA

**24%** RECIBEN EL ESTÍMULO AL DESEMPEÑO

**40%** PARTICIPÓ EN 14 CURSOS DE ACTUALIZACIÓN

# MEJORA DE LOS SERVICIOS OFRECIDOS EN LA ENTIDAD

Cada año la Secretaría de Desarrollo Institucional de la UNAM, a través de la Coordinación General de Planeación y Simplificación de la Gestión Institucional, hace entrega a las entidades universitarias del reporte de “Opinión sobre servicios de la UNAM”.

Este informe se logra con la aplicación de una encuesta al alumnado que se reinscribe a nivel Licenciatura. Los resultados son la fuente de información, que apoya en la generación de estrategias que implican la mejora de los servicios que ofrecen las diferentes áreas administrativas en la Entidad; además muestra una comparativa en relación a la satisfacción del alumnado con los servicios ofrecidos en las demás entidades universitarias. La ENES León se ha posicionado en los primeros diez lugares a nivel UNAM, en los siguientes servicios:

**TABLA 13. POSICIÓN DE LA ENES LEÓN EN LA UNAM RESPECTO DE LOS SERVICIOS QUE SE OFRECEN**

SERVICIO	LUGAR OCUPADO ENES LEÓN 2023
OPINIÓN SOBRE EL MODELO EDUCATIVO	
Enseñanza que integra el razonamiento lógico	7
Enseñanza que integra uso de la computadora	6
Enseñanza que integra textos y materiales utilizados en los cursos de Licenciatura	9
Calidad de los cursos impartidos	6
Los profesores muestran interés en apoyar la formación académica	8
Oportunidad de interacción con los profesores	9
Experiencias de laboratorio	4
Posibilidad de elegir asignaturas	2
Experiencias prácticas relacionadas con las carreras	1
Recibes asesorías de tus profesores	9
Lees artículos científicos que tengan que ver con tu formación profesional	9
Experiencia académica	3
Experiencia en general, en la UNAM	5

SERVICIO	LUGAR OCUPADO ENES LEÓN 2023
<b>OTRAS ACTIVIDADES RELACIONADAS CON LA VIDA ACADÉMICA</b>	
¿Con qué frecuencia asistes a las actividades culturales que ofrece la UNAM? (Conferencias)	1
¿Con qué frecuencia asistes a las actividades culturales que ofrece la UNAM? (Seminarios)	4
¿Cómo consideras la difusión de las actividades culturales que ofrece la UNAM?	7
¿Cómo consideras la promoción de las actividades culturales en tu entidad académica?	9
<b>APOYO ACADÉMICO ADMINISTRATIVO</b>	
Calidad de la atención que recibes en la ventanilla de servicios escolares	6
Agilidad de los trámites que realizas en servicios escolares	8
La información que se te proporciona en servicios escolares para realizar la totalidad de los trámites administrativos que tienen que efectuar a lo largo de la Licenciatura	6
Horarios de servicios escolares en tu entidad	10
¿Qué tan satisfecho estás con los siguientes servicios de apoyo estudiantil que ofrece la UNAM? (Becas)	4
¿Qué tan satisfecho estás con los siguientes servicios de apoyo estudiantil que ofrece la UNAM? (Pagos)	2
¿Qué tan satisfecho estás con los siguientes servicios de apoyo estudiantil que ofrece la UNAM? (Programa de intercambios)	3
¿Qué tan satisfecho estás con los siguientes servicios de apoyo estudiantil que ofrece la UNAM? (Programa de iniciación a la investigación)	2
¿Qué tan satisfecho estás con los siguientes servicios de apoyo estudiantil que ofrece la UNAM? (Defensoría de los Derechos Universitarios)	2
¿Qué sabes acerca del protocolo para la atención de casos de violencia de género en la UNAM? (Sé del protocolo y a quién dirigirme)	8
¿Qué sabes acerca del protocolo para la atención de casos de violencia de género en la UNAM? (Lo conozco y lo he utilizado)	5
<b>INFRAESTRUCTURA</b>	
Accesibilidad a las instalaciones de la biblioteca	5
La disponibilidad de lugares en la Biblioteca	2
Equipo de laboratorio con el que cuenta la entidad académica	8
La relación entre el número de alumnos por grupo y el mobiliario del aula	8
Estado del mobiliario de las aulas	9
Cantidad de sanitarios	7
Estado del mobiliario de los baños	6
El espacio de la biblioteca posibilita el trabajo individual y grupal	2
Servicios de la cafetería en tu entidad académica	1
Higiene de los alimentos que consumes en la cafetería	3

SERVICIO	LUGAR OCUPADO ENES LEÓN 2023
Los espacios para la práctica deportiva	9
El estado de las instalaciones deportivas	10
<b>CONCLUSIONES</b>	
¿Recomendarías tu Facultad o Escuela a un amigo que considere estudiar tu misma carrera? (Sí, totalmente)	10

Fuente: Coordinación de Planeación, 2023



# ACCIONES PARA EL RESGUARDO DE LA SEGURIDAD

## DURANTE ESTE PERÍODO LA COMISIÓN LOCAL DE SEGURIDAD DE LA ENES LEÓN,

se reunió en 10 ocasiones. En los períodos vacacionales realizó la difusión del Programa Local de Seguridad y Protección, además participó en los diferentes eventos de convivencia de la comunidad, poniendo en práctica el protocolo de actuación correspondiente.

**D**esde la Comisión también, se organizó y planeó los Simulacros realizados en los meses de septiembre y abril. Además durante el sismo de magnitud 7.7 del mes de septiembre la Comisión realizó el desalojo de personas de los edificios de la ENES León hacia los puntos de reunión. Posteriormente se realizó un recorrido en conjunto para verificar que no se presentaran daños en las instalaciones que pudieran poner en peligro a la comunidad universitaria. En el período miembros de este cuerpo colegiado se reunieron en tres ocasiones con la Dirección General de Prevención del Delito.

Los integrantes de la Comisión participaron en el curso de actualización del Plan Maestro de Seguridad. Con el objetivo de realizar acciones de prevención, durante el ciclo escolar se realizaron 8 recorridos de seguridad y planeación de la infraestructura en la ENES León y la UESMA, 6 recorridos sobre la ruta llamada “Sendero Seguro”, y un recorrido y revisión de las alarmas en las instalaciones.

Por su parte la **Comisión Local de Seguridad de la Unidad de Extensión San Miguel de Allende** se actualizó y reestructuró al interior, fueron capacitados con los cursos: Primeros Auxilios, Manejo de Extintores, Búsqueda y rescate, y Evacuación. Además realizó la Semana Informativa de Seguridad en la UESMA, dirigida al alumnado de la Licenciatura en Traducción.

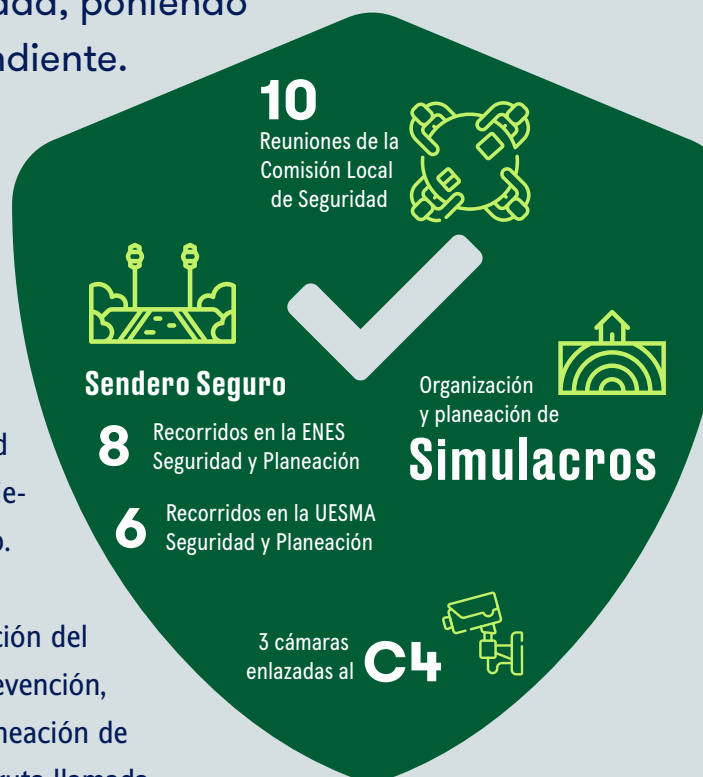

Por parte del Servicio Social Médico de la UNAM, fue impartido el curso “Medidas de primer respondiente” a los integrantes de la Comisión; por su parte el cuerpo de bomberos dio la plática “Prevención y Riesgos”.

Con el objetivo de mejorar el **servicio de transporte público** que traslada al campus de la ENES León, durante el período se colocó una lona en la entrada de nuestras instalaciones con los horarios de la Ruta A-05, tomando como punto de partida la estación de transferencia de Timoteo Lozano. Además personal de la Dirección General de Movilidad, asistió al campus para brindar información al alumnado acerca de este servicio.

Para poder conocer la opinión del alumnado acerca del servicio de transporte público, durante el período se compartió una encuesta de opinión, gracias a lo mencionado en el mismo se sigue trabajando en acciones de mejora, de la mano de la Dirección General de Movilidad.

En el mes de noviembre se impartió una **plática** al alumnado de la Licenciatura en Fisioterapia, relativa al tema de “**Autoprotección y Cuidado**” impartida por el Lic. José Serrano Romero y el Lic. Gumaro Moreno Soto de la Dirección General de Prevención del Delito y Participación Social. Mientras que en el segundo semestre del año se impartió la plática “Tipos de prevención y conductas antisociales”.

En conjunto con los delegados de San Antonio de los Tepetates y C4, se **instalaron** en puntos estratégicos de la comunidad **tres cámaras de seguridad** que están enlazadas con C4, lo anterior a beneficio de los habitantes de la colonia, en donde residen miembros de nuestra comunidad universitaria. Además de forma continua hay una patrulla a las afueras del campus, esto como parte de la colaboración con la Secretaría de Seguridad Pública Municipal.



# MEJORA EN SISTEMAS ADMINISTRATIVOS

Dentro de los servicios tecnológicos y de comunicación y gracias a la colaboración con la Dirección General de Tecnología de la Información y Comunicación (DGTIC), durante el período se realizó el incremento de la velocidad de Internet de la Institución a 500 Mbps.

**A**demás se realizó el servicio de instalación y suministros de baterías del Sistema de Alimentación Ininterrumpida (UPS) que brinda servicio al Centro de Información de la ENES León.

En la Unidad de Extensión San Miguel de Allende se actualizó y mejoró el servicio de internet con el cambio de 3 de 4 modems que brindan el servicio. Se creó la Red inalámbrica “PC Puma Académicos”, con la finalidad de contar con una red para el profesorado de la Institución, además se fortaleció la cobertura inalámbrica instalando, cableando y configurando 3 Access Point o repetidores de señal, donde la cobertura era deficiente o nula. En este tenor también se fortaleció la red alámbrica con la instalación, cableado y configuración de 4 nodos de red, beneficiando a la Clínica de Odontología, la licenciatura de DGI y la Cátedra Extraordinaria.

Durante el período se realizó el seguimiento y actualización del desarrollo externo del Sistema de Control Escolar, del Sistema de Concursos de Oposición, y del Sistema de Planes e Informes de Actividades Académicas. Se crearon cuatros sitios Web, y siete dominios institucionales. Destaca la puesta en marcha del Sistema de Prácticas de Campo, que ayuda a eficientar el registro del alumnado verificando que estén asegurados, además de guardar información de prácticas recurrentes para ahorrar tiempo en la organización de estas actividades y papel para el trámite de las mismas.

En relación a los resultados arrojados por el Sistema de Planes e Informes de Actividades Académicas, se debe mencionar

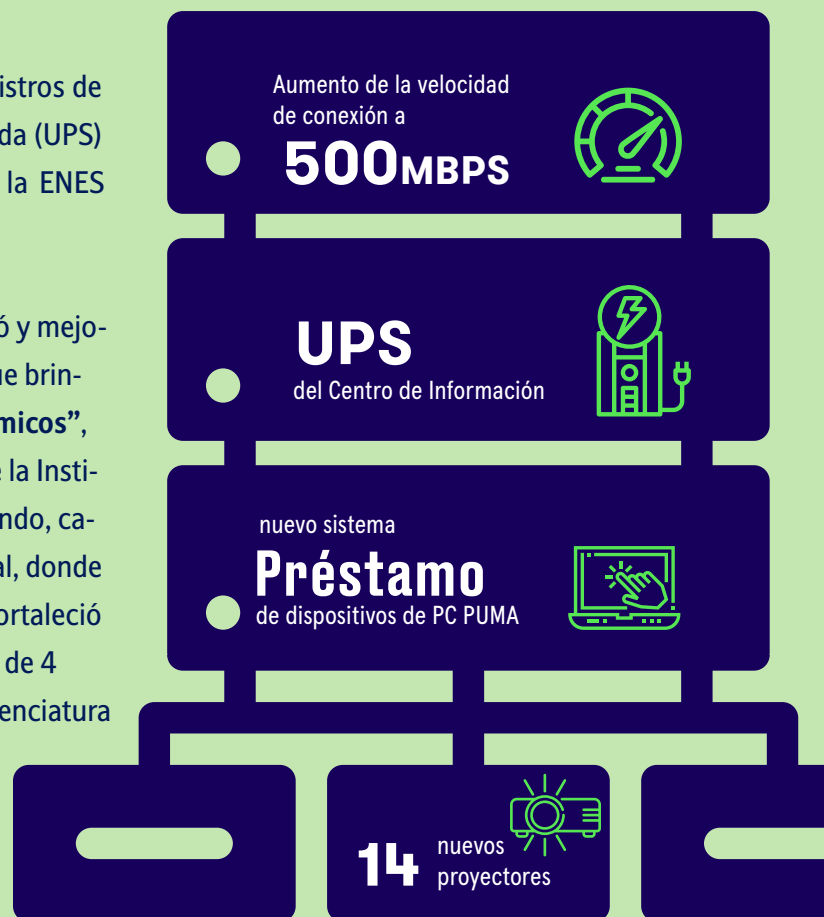

que durante el período se logró el registro del 87 % de Informes de Actividades Académicas del profesorado en asignatura, mientras que en relación a la captura de los Informes de Actividades Académicas y Planes de Trabajo del profesorado de Tiempo Completo se logró el 99 % del registro.

Se realizó la adquisición, instalación y configuración de 14 Proyectores, con la finalidad de reforzar y actualizar la proyección de las aulas de la Institución. Se gestionó e instaló la renovación del certificado de seguridad SSL Wildcard (\*.enes.unam.mx), con la finalidad de proporcionar la seguridad necesaria en algunas de las plataformas y sistemas de la Institución.

Con apoyo de la FES Acatlán se implementó un nuevo sistema para el préstamo de los dispositivos de PC Puma, con la finalidad de llevar un control en los módulos de autopréstamo ubicados en la biblioteca del Centro de Información – José Ramon Narro Robles.







En conjunto con la empresa Sistemas de Información Geográfica se restableció el servidor que aloja 21 licencias del software ArcGis, que beneficia a la Licenciatura en Desarrollo Territorial y que permite recopilar, organizar, administrar, analizar, compartir y distribuir información geográfica.

Se automatizó el reporte presupuestal para los proyectos PAPIME y PAPIIT. Además con la finalidad de mantener un resguardo de la información que se ubica en el servidor del Sistema Cliniview, que aloja las radiografías de los pacientes de la Clínica de Fisioterapia se automatizó la generación del respaldo de la Base de Datos.



Se gestionó y dio seguimiento a la instalación y puesta en marcha de la infraestructura de telecomunicaciones (red alámbrica e inalámbrica, Circuito Cerrado de Televisión

(CCTV), telefonía, internet, servidores) del Campus de San Miguel de Allende.

Integrantes del Departamento de Cómputo e Informática de las ENES León, impartieron los siguientes cursos durante el período:

-  Taller: “Acomodo de carpeta digital del CV”
-  “Curso de preparación de evidencias para concursos de oposición”
-  “Orientación de acomodo de carpeta y experiencia PRIDE en la ENES León”
-  Capacitación del Sistema SMILE
-  Conversatorio PC PUMA Academia, Investigación y Cultura en el panel: “El efecto de la conectividad en las nuevas realidades” en el 2° Coloquio PC Puma.
-  “Metodologías activas para el aprendizaje en el aula universitaria”

Se realizaron y aprobaron por Consejo Técnico los siguientes documentos, que ayudan a definir procesos, obligaciones y funcionalidades.

-  Lineamientos para préstamo de los equipos PC Puma.
-  Lineamientos para préstamo de Tabletas para Alumnado.
-  Reglamento del Uso de Salas y Auditorios de la ENES Unidad León.



---

**Actualmente se cuenta con el siguiente equipo de cómputo: 668 equipos para profesorado, alumnado y administrativos; 100 equipos dentro del programa PC PUMA y 50 tabletas para equipo en préstamo. Estos equipos están distribuidos en 8 aulas de cómputo.**

---

Se realizaron servicios de soporte técnico virtual y presencial; además se dio apoyo técnico virtual, híbrido y presencial de diferentes actividades académicas: Eventos presenciales, virtuales e híbridos, 220; Exámenes de titulación presenciales e híbridos, 102 y Clases, 1000.

# INFRAESTRUCTURA Y EQUIPAMIENTO

En este período se realizó la inauguración de los **Laboratorios Interdisciplinarios de Innovación Educativa para Docentes y Estudiantes**, al término de la inauguración, se llevó a cabo el Curso-Taller para profesorado “Los modelos design thinking y el movimiento MAKER aplicados a la educación superior”.

Se inauguró la **sala de profesores y profesoras**, que resulta ser un espacio donde el profesorado puede compartir tiempo en el intermedio de sus clases y realizar su planeación de clases.

Se continuó con la construcción de la **Clínica de Optometría** y del **campus San Miguel de Allende**, ambos edificios fueron inaugurados, con ello los brazos de la Universidad continúan extendiéndose e impactando en la vida de más personas.

Por otra parte, la empresa DEWIMED Smart Innovation donó un retinoscopio modelo “beta 200”, para la Unidad de Salud Visual. Además durante este ciclo escolar se continuo con las mejoras continuas en el campus, entre las que se encuentran:

- 🔧 Se realizó mantenimiento de albañilería, aplicación de acabados y pintura, en simuladores, laboratorios, clínicas, tanque, barras de alimentos, aulas y oficinas.
- 🔧 Se realizó la adecuación de aulas para generar mayor capacidad en las mismas.
- 🔧 Se habilitaron bodegas adicionales para resguardo de material o equipo.
- 🔧 Se realizó la reparación de líneas hidráulicas principales y derivaciones por aparición de fugas en el edificio A.
- 🔧 Se realizó mantenimiento correctivo de impermeabilización en la Clínica de Fisioterapia.
- 🔧 Se dio mantenimiento correctivo a módulos de profesores.
- 🔧 Se dio mantenimiento al equipo contraincendios.
- 🔧 Se llevó a cabo la rehabilitación de malla ciclónica.
- 🔧 Se realizaron los trabajos para corrección de sistema de impermeabilización en el edificio de personal y servicios generales.
- 🔧 Se realizó el mantenimiento preventivo al campo de fútbol.



# INGRESOS EXTRAORDINARIOS

La entidad tiene tres principales fuentes de ingresos extraordinarios:

Ingresos propios por prestación de servicios:

1. Clínica de Odontología: \$5,742,969.62 pesos.
2. Clínica de Fisioterapia: \$1,302,156.35 pesos.
3. Servicios de Optometría: \$466,015.21 pesos.
4. Educación Continua: \$4,205,210.55 pesos.
5. Unidad de Extensión San Miguel de Allende \$1,895,277.50 pesos.
6. Administración Escolar: \$25,630.00 pesos.
7. Biblioteca: \$6,330.00 pesos.
8. Programa de Especializaciones Odontológicas: \$2,289,467.00 pesos.
9. Idiomas (por certificaciones TOEFL): \$297,595.00 pesos.
10. Libros: \$200.00 pesos.
11. Servicios del Laboratorio de Investigación Interdisciplinaria: \$93,940.01 pesos

Subtotal de ingresos extraordinarios por prestación de servicios: \$16,324,791.24 pesos.

Ingresos por proyectos de docencia e investigación: \$7,341,567.00 pesos.

Ingresos por donaciones: \$1,311,713.70

---

**Total de ingresos extraordinarios: \$24,978,071.94 pesos.**

---

# Consideraciones finales

La comunidad ENES León y de la Unidad de Extensión San Miguel de Allende, es hoy más que nunca el reflejo vital de una Universidad centenaria que a través de esta condición continúa caminando y creando espacios donde converge la juventud y la experiencia, y en los que se dialoga y ponen en práctica las nuevas formas de enseñar y de aprender.

La Universidad apostó hace doce años a un proyecto que respondiera a las exigencias de un nuevo milenio. Este ciclo escolar refleja esa esencia vital, propositiva, dinámica, que conduce y edifica la consolidación del proyecto de la ENES, en donde el idioma central se traduce en innovación, humanismo crítico, pertinencia, interdisciplinariedad y multidisciplinariedad; esto sin dejar de lado la identidad universitaria puesta en la academia, la difusión de la cultura, la investigación y el espíritu de servicio.

El proyecto educativo de la ENES León contribuye a la formación de generaciones de jóvenes que están en las aulas, y que al mismo tiempo conviven con la problemática social aportando desde su formación posibles soluciones. Esto de la mano del profesorado que sin dejar la docencia como su actividad principal, participan de la investigación y producen.

En este proceso la colaboración del personal administrativo resulta un sostén, que paralelamente demanda el conocimiento, uso y aprovechamiento de nuevas tecnologías de la información y del propio lenguaje de un mundo que está en constante cambio y que por lo mismo busca ser intervenido desde posturas diversas, que generen nuevos conocimientos, que debatan respecto de nuevos parámetros éticos y que impacten con humanidad.

Agradezco a esta comunidad ser ejemplo y guía de este proyecto Universitario, que nos mantiene en movimiento y en crecimiento a través de él.

**Dra. Laura Susana Acosta Torres, DIRECTORA.**



# Directorio

Dr. Enrique Luis Graue Wiechers  
RECTOR

Dra. Laura Susana Acosta Torres  
DIRECTORA

Dra. Ma. Concepción Arenas Arrocena  
SECRETARIA GENERAL

Mtra. Maribel Cuevas Sotelo  
SECRETARIA ADMINISTRATIVA

Mtro. Salvador Andrade Ortíz  
SECRETARIO ACADÉMICO

Lic. Alberto Benítez López  
SECRETARIO DE SERVICIOS A LA COMUNIDAD

Dr. Javier de la Fuente Hernández  
TITULAR DE LA UNIDAD DE EXTENSIÓN SAN MIGUEL DE ALLENDE

Dra. María del Carmen Villanueva Vilchis  
JEFA DE LA DIVISIÓN DE POSGRADO E INVESTIGACIÓN

Esp. Roberto Ruíz Díaz  
JEFE DE LA DIVISIÓN DE EDUCACIÓN CONTINUA E INNOVACIÓN

Mtro. Daniel Horacio Ibarra Casas  
JEFE DE LA UNIDAD JURÍDICA

Lic. Alicia Escobar Latapí  
COORDINADORA DE DIFUSIÓN CULTURAL

Dr. René García Contreras  
COORDINADOR DE TRANSFERENCIA CIENTÍFICA

Dr. Arturo Joel Padilla Córdova  
COORDINADOR DE LA DIVISIÓN DE EDUCACIÓN CONTINUA EN  
LA UNIDAD DE EXTENSIÓN SAN MIGUEL DE ALLENDE

## ELABORACIÓN DEL INFORME DE ACTIVIDADES 2022-2023

### COORDINADORES:

Dra. Laura Susana Acosta Torres

Dra. Ma. Concepción Arenas Arrocena

### EQUIPO DE TRABAJO:

Mtra. Florencia Rodas Lemus  
Coordinación de Planeación

Mtro. Gamaliel Carbajal Moreno  
Secretaría Auxiliar de Dirección





## Escuela Nacional de Estudios Superiores Unidad León de la UNAM

---

<https://enes.unam.mx>

Col. Predio El Saucillo y El Potrero  
37689 San Antonio de los Tepetates.  
León, Guanajuato, México

Teléfono: +52 (477) 194 0800

LA  
UNAM  
EN LEÓN

LA  
UNAM EN  
SAN MIGUEL DE  
ALLENDE